

Hillrom™

**Welch Allyn®
iExaminer™ Pro**

Ứng dụng Welch Allyn iExaminer Pro

Kính soi tai Welch Allyn MacroView Plus 238-3

Kính soi đáy mắt Welch Allyn PanOptic Plus 118-3

Hệ thống lắp ráp Welch Allyn SmartBracket 11840-IEX

Hướng dẫn sử dụng

Phiên bản phần mềm 3.1.x

Chỉ dành cho người có chuyên môn sử dụng

R_x ONLY

Chế độ hoạt động: Tham khảo Hướng dẫn sử dụng đầu đèn thích hợp

© 2023 Welch Allyn, Inc. Bảo lưu mọi quyền. Nghiêm cấm tái tạo hoặc sao chép, dưới mọi hình thức, sách hướng dẫn sử dụng này hoặc bất kỳ phần nào trong sách nếu không được sự cho phép của Welch Allyn. Welch Allyn® là nhãn hiệu của Welch Allyn, Inc. Hillrom™ là nhãn hiệu của Hill-Rom Services, Inc.

App Store® là nhãn hiệu đã đăng ký của Apple, Inc. Android™ và Google Play™ là nhãn hiệu của Google, Inc. Các nhãn hiệu và tên thương mại khác là của các chủ sở hữu tương ứng.

Hill-Rom có quyền thay đổi mà không cần thông báo về thiết kế, thông số kỹ thuật và kiểu dáng. Hill-Rom chỉ thực hiện bảo hành theo nội dung bảo hành được ghi rõ khi bán hoặc cho thuê các sản phẩm của công ty.

Welch Allyn, Inc. (“Welch Allyn”) không chịu trách nhiệm đối với bất kỳ thương tích nào cho bất kỳ người nào gây ra bởi (i) việc không sử dụng đúng cách sản phẩm theo các chỉ dẫn, lưu ý thận trọng, cảnh báo hoặc tuyên bố cho mục đích sử dụng được công bố trong sách hướng dẫn này hoặc (ii) việc sử dụng sản phẩm bất hợp pháp hoặc không đúng cách.

BẰNG SÁNG CHẾ/CÁC BẰNG SÁNG CHẾ hillrom.com/patents

Có thể được bảo hộ bởi một hoặc nhiều bằng sáng chế. Xem địa chỉ Internet ở trên. Các công ty Hill-Rom là chủ sở hữu của các bằng sáng chế và các bằng sáng chế đang chờ được cấp tại châu Âu, Hoa Kỳ và những nơi khác.

Bộ phận Hỗ trợ kỹ thuật của Welch Allyn

<https://hillrom.com/en-us/about-us/locations>

Thông báo dành cho người dùng và/hoặc bệnh nhân tại Liên minh châu Âu (EU): Bất kỳ sự cố nghiêm trọng nào đã xảy ra liên quan đến thiết bị cần được báo cáo cho nhà sản xuất và cơ quan quản lý hữu trách của quốc gia thành viên Liên minh châu Âu mà người dùng và/hoặc bệnh nhân đang ở.

901161 iEXAMINER PRO SW APP iOS

901162 iEXAMINER PRO SW APP ANDROID

REF IEXAMINER PRO IOS

REF IEXAMINER PRO ANDR

DIR 80030530 Phiên bản A Ngày sửa đổi: 2023-09

 Welch Allyn, Inc.
4341 State Street Road
Skaneateles Falls, NY 13153 USA
hillrom.com

Nhà phân phối được ủy quyền tại Úc
Welch Allyn Australia Pty. Ltd.
Unit 4.01, 2-4 Lyonpark Road
Macquarie Park, NSW 2113
Điện thoại 1800 650 083

Welch Allyn, Inc. là công ty con của Hill-Rom Holdings, Inc.
Sản xuất tại Hoa Kỳ

Hillrom™

Mục lục

Mô tả thiết bị.....	1
Mục đích sử dụng.....	1
Chống chỉ định.....	2
Đặc tính hiệu suất	2
Định nghĩa ký hiệu.....	3
Cảnh báo và thận trọng	4
Nguy cơ tồn lưu	5
Dữ liệu của thiết bị và bệnh nhân và vấn đề bảo mật.....	6
Lần đầu tiên sử dụng	7
Hướng dẫn chọn điện thoại thông minh và vỏ ốp lưng.....	9
Kiểm tra hệ thống lắp ráp	10
Sử dụng các tính năng của ứng dụng.....	11
Hướng dẫn dành cho iOS	12
Các thành phần trên màn hình (iOS)	12
Sửa đổi các cài đặt (iOS)	13
Xác thực (iOS)	14
Đặt mật khẩu (iOS)	14
Đặt lại mật khẩu (iOS).....	15
Đăng nhập (iOS)	16
Lần khám đã hết hạn (iOS)	17
Lần khám sắp hết hạn (iOS)	22
Thêm lần khám (iOS)	23
Chụp ảnh (iOS).....	24
Chọn ảnh (iOS).....	27
Xem hình ảnh đã chọn (iOS)	28
Lưu lần khám (iOS)	30
Cập nhật một lần khám đã lưu (iOS)	31

Chia sẻ lần khám (iOS).....	33
Chia sẻ hình ảnh (iOS)	35
Xóa lần khám (iOS)	37
Hủy lần khám (iOS).....	38
Hướng dẫn dành cho Android.....	39
Các thành phần trên màn hình (Android)	39
Sửa đổi các cài đặt (Android)	40
Xác thực (Android)	41
Đặt mật khẩu (Android).....	41
Đặt lại mật khẩu (Android)	42
Đăng nhập (Android).....	43
Lần khám đã hết hạn (Android).....	44
Lần khám sắp hết hạn (Android).....	50
Thêm lần khám (Android).....	51
Chụp ảnh (Android)	52
Chọn ảnh (Android).....	55
Xem hình ảnh đã chọn (Android).....	56
Lưu lần khám (Android).....	58
Cập nhật một lần khám đã lưu (Android)	59
Chia sẻ lần khám (Android)	61
Chia sẻ hình ảnh (Android).....	63
Xóa lần khám (Android).....	65
Hủy lần khám (Android)	66
Vệ sinh	67
Thải bỏ an toàn	68
Tuân thủ EMC.....	68
Bảo quản và vận chuyển.....	69
Phụ kiện	69
Thiết bị tương thích.....	69
Bảo hành.....	70

Mô tả thiết bị

Ứng dụng iExaminer tương đương với ứng dụng Welch Allyn iExaminer Pro.

Hệ thống iExaminer với MacroView Plus bao gồm MacroView Plus, SmartBracket, SmartClip, Ứng dụng iExaminer và một điện thoại thông minh có vỏ ốp lưng phù hợp yêu cầu trong [“Hướng dẫn chọn điện thoại thông minh và vỏ ốp lưng”](#).

Hệ thống iExaminer với PanOptic Plus bao gồm PanOptic Plus, SmartBracket, SmartClip, Ứng dụng iExaminer và một điện thoại thông minh có vỏ ốp lưng phù hợp yêu cầu trong [“Hướng dẫn chọn điện thoại thông minh và vỏ ốp lưng”](#).

Mục đích sử dụng

Ứng dụng iExaminer với các thiết bị Welch Allyn thích hợp dành cho các bác sĩ và nhân viên y tế đủ trình độ chuyên môn sử dụng để chụp và gửi hình ảnh của bệnh nhi và bệnh nhân người lớn.

Hệ thống iExaminer với MacroView Plus dành cho các bác sĩ và nhân viên y tế đủ trình độ chuyên môn sử dụng để chụp và gửi hình ảnh của tai ngoài, ống tai và màng nhĩ trên bệnh nhi và bệnh nhân người lớn.

Hệ thống iExaminer với PanOptic Plus dành cho các bác sĩ và nhân viên y tế đủ trình độ chuyên môn sử dụng để chụp và gửi hình ảnh về mắt của bệnh nhi và bệnh nhân người lớn.

Môi trường sử dụng dự kiến cho ứng dụng iExaminer và Hệ thống iExaminer với MacroView Plus bao gồm những cơ sở y tế chuyên nghiệp như phòng khám của bác sĩ đa khoa, bệnh viện, bác sĩ chuyên khoa, chăm sóc khẩn cấp, phòng khám và huấn luyện trên lâm sàng.

LƯU Ý Chỉ sử dụng điện thoại thông minh trong những môi trường phù hợp với các khuyến nghị của nhà sản xuất.

Chống chỉ định

Không có chống chỉ định cho ứng dụng iExaminer. Xem Hướng dẫn sử dụng thiết bị Welch Allyn thích hợp.

Hệ thống iExaminer với MacroView Plus không dùng để khám mắt.

Đặc tính hiệu suất

Xem Hướng dẫn sử dụng thiết bị Welch Allyn thích hợp.

Định nghĩa ký hiệu

Để biết thông tin về nguồn gốc của những ký hiệu này, hãy xem danh mục chú giải ký hiệu của Welch Allyn: welchallyn.com/symbolsglossary.

CẢNH BÁO Các tuyên bố cảnh báo trong tài liệu hướng dẫn này xác định những điều kiện hoặc thao tác thực hành có thể dẫn đến bệnh tật, chấn thương hoặc tử vong. Ký hiệu cảnh báo sẽ xuất hiện trên nền màu xám trong tài liệu đen trắng.

THẬN TRỌNG Các tuyên bố thận trọng trong tài liệu hướng dẫn này xác định những điều kiện hoặc thao tác thực hành có thể dẫn đến hư hỏng thiết bị hoặc tài sản khác hoặc mất dữ liệu.

LƯU Ý Trình bày giải thích về hướng dẫn hoặc thông tin hữu ích về một tính năng hoặc tập tính của thiết bị.

Tham khảo hướng dẫn sử dụng. Bản sao Hướng dẫn sử dụng có sẵn trên trang web này. Bản sao Hướng dẫn sử dụng dạng in có thể được đặt hàng từ Hillrom để được giao trong vòng 7 ngày theo lịch.

R_x ONLY Chỉ dùng theo đơn hoặc “Để sử dụng bởi hoặc theo yêu cầu của chuyên viên y tế có chứng chỉ hành nghề”

Mã số đặt hàng

Số định danh sản phẩm

Số hàng hóa thương mại toàn cầu

Nhà sản xuất

Cảnh báo và thận trọng

 **CẢNH BÁO** Luôn sử dụng ứng dụng iExaminer khi gửi hình ảnh hoặc hồ sơ của bệnh nhân. Không gửi hình ảnh của bệnh nhân từ thư mục camera roll để ngăn việc liên kết ảnh bệnh nhân không đúng cách. Chỉ sử dụng hạn chế hình ảnh trong thư mục camera roll trong quá trình tập huấn và trong các bối cảnh không phải trên lâm sàng. Xem [Dữ liệu của thiết bị và bệnh nhân và vấn đề bảo mật](#).

 **CẢNH BÁO** Thiết bị/hệ thống này chỉ dành cho nhân viên y tế sử dụng. Thiết bị/hệ thống này có thể gây nhiễu sóng vô tuyến hoặc làm gián đoạn sự vận hành của thiết bị lân cận. Có thể cần thực hiện những biện pháp khắc phục ví dụ như đổi hướng hoặc đổi vị trí thiết bị hoặc che chắn nơi đặt thiết bị.

 **CẢNH BÁO** Nguy cơ gây thương tích cho bệnh nhân – từ trường. Thận trọng khi sử dụng điện thoại thông minh gần các thiết bị được cấy ghép, chẳng hạn như, nhưng không giới hạn ở, thiết bị cấy ghép sọ, shunt dịch não tủy điều chỉnh được và máy tạo nhịp tim.

 **THẬN TRỌNG** Đánh giá hình ảnh trên ứng dụng Welch Allyn iExaminer ở nơi có đủ ánh sáng. Việc đánh giá hình ảnh chưa được kiểm nghiệm trong điều kiện ánh sáng yếu.

 **THẬN TRỌNG** Để đảm bảo hệ thống của bạn cung cấp hình ảnh đạt chất lượng, vui lòng kiểm tra hệ thống lắp ráp. Xem [Kiểm tra hệ thống lắp ráp](#).

 **LƯU Ý** Xem Hướng dẫn sử dụng thiết bị Welch Allyn thích hợp để biết thêm các cảnh báo và lưu ý thận trọng.

 **LƯU Ý** Xem Hướng dẫn sử dụng thiết bị Welch Allyn thích hợp để biết thông tin về các nguy cơ liên quan đến ánh sáng liên quan đến thiết bị của bạn.

Nguy cơ tồn lưu

Sản phẩm này phù hợp với các tiêu chuẩn liên quan về nhiễu điện từ, an toàn cơ khí, hiệu suất và tính tương thích sinh học. Tuy nhiên, sản phẩm không thể loại trừ hoàn toàn nguy hại cho bệnh nhân hoặc người dùng đến từ các yếu tố sau đây:

- Tổn thương hoặc hư hỏng thiết bị đi kèm với rủi ro về điện từ,
- Tổn thương do các nguy hại về cơ khí,
- Tổn thương do không có thiết bị, chức năng hoặc thông số,
- Tổn thương do sử dụng sai, ví dụ như làm vệ sinh không đầy đủ và/hoặc
- Tổn thương do thiết bị tiếp xúc với tác nhân sinh học thúc đẩy có thể gây ra phản ứng dị ứng toàn thân nghiêm trọng.

Dữ liệu của thiết bị và bệnh nhân và vấn đề bảo mật

Welch Allyn khuyến cáo kích hoạt tính năng bảo mật cấp độ thiết bị. Người dùng có trách nhiệm bảo mật điện thoại thông minh.

Ứng dụng iExaminer cho phép người dùng chia sẻ dữ liệu bệnh nhân bằng email và bộ lưu trữ trên đám mây. Khi chia sẻ dữ liệu bệnh nhân qua email hoặc lưu trữ trên đám mây, điều quan trọng là người dùng chỉ chia sẻ dữ liệu với những người dùng được ủy quyền khác theo quy định HIPAA. Người dùng tự chịu trách nhiệm bảo vệ dữ liệu bệnh nhân. Người dùng phải xác minh danh tính bệnh nhân trước khi gửi hồ sơ bệnh nhân.

Để chia sẻ dữ liệu bệnh nhân một cách an toàn qua email, người dùng phải đảm bảo rằng ứng dụng email được cấu hình để liên lạc an toàn với máy chủ email bằng Bảo mật tầng giao vận (TLS). Bảo mật tầng giao vận (TLS) là các giao thức mật mã được thiết kế để bảo mật thông tin liên lạc qua mạng máy tính. Giao thức TLS chủ yếu nhằm cung cấp tính bảo mật và tính toàn vẹn dữ liệu giữa hai hoặc nhiều ứng dụng máy tính liên lạc với nhau.

Khi thiết lập tài khoản email (ví dụ như IMAP, POP), người dùng phải chọn phương pháp bảo mật sử dụng TLS/SSL. Ứng dụng Mail, là ứng dụng thư tín mặc định của iOS, khi được sử dụng với máy chủ email iCloud mặc định, đã được bảo mật bằng TLS. Gmail, ứng dụng thư tín mặc định của Android, khi được sử dụng với máy chủ Gmail mặc định, đã được bảo mật bằng TLS.

Khi gửi dữ liệu bệnh nhân vào bộ lưu trữ đám mây, điều quan trọng là phương pháp lưu trữ đám mây phải được bảo mật bằng TLS. Trong iOS, iCloud Drive được bảo mật bằng TLS. Trong Android, Google Drive và Google Photos được bảo mật bằng TLS.

Lần đầu tiên sử dụng

Truy cập hillrom.com để xem video iExaminer Pro.

Xác nhận rằng bạn đã hoàn thành các bước sau đây:

1. Chọn một điện thoại thông minh đáp ứng các tiêu chí trong [Hướng dẫn chọn điện thoại thông minh và vỏ ốp lưng](#).
2. Tải xuống ứng dụng iExaminer từ App Store® hoặc Cửa hàng Google Play™.
3. Nếu nâng cấp từ phiên bản trước đã lưu trữ hình ảnh, hãy làm theo các hướng dẫn trên màn hình.
4. Chọn một chế độ sử dụng.
 - Chế độ lâm sàng được sử dụng cho bệnh nhân. Dữ liệu thăm khám phải được gửi từ ứng dụng sau mỗi lần thăm khám. Không có dữ liệu thăm khám nào được lưu trữ trên điện thoại.
 - Chế độ tập huấn chỉ dành cho mục đích tập huấn. Bằng cách chọn chế độ này, các bài thực hành thăm khám có thể được lưu trữ trong thời gian do người dùng chỉ định từ 30 ngày đến 180 ngày, sau đó bạn phải xóa dữ liệu khỏi ứng dụng. Không nên lưu trữ bất kỳ dữ liệu bệnh nhân hoặc dữ liệu cá nhân có thể nhận dạng riêng lẻ nào trong chế độ này. Khoảng thời gian lưu giữ dữ liệu mặc định là 30 ngày đối với các bài thực hành thăm khám.
5. Đồng ý với các Điều khoản và Điều kiện.
6. Thiết lập bảo mật ứng dụng và bảo mật điện thoại thông minh. Xem qua các khuyến nghị về bảo mật. Xem [Dữ liệu của thiết bị và bệnh nhân và vấn đề bảo mật](#).

7. Xem **WELCH ALLYN IEXAMINER SMARTBRACKET ASSEMBLY INSTRUCTIONS** (Hướng dẫn lắp ráp Welch Allyn iExaminer SmartBracket Assembly) (có kèm trong hộp) để cài đặt ban đầu. Kiểm tra chắc chắn có đủ chỗ để gắn trọn vẹn miếng dán SmartBracket và dán SmartClip vào mặt sau nhãn, cứng và phẳng của vỏ ốp lưng máy.
8. Gắn thiết bị Welch Allyn vào SmartBracket.
9. Kiểm tra hệ thống lắp ráp bằng iExaminer Resolution Test Card (đi kèm). Xem [Kiểm tra hệ thống lắp ráp](#).
10. Xem video và các tài liệu tập huấn khác trên hillrom.com để thực hiện thăm khám.

LƯU Ý iExaminer 3.1.x tương thích với iOS 11 trở lên và Android 7.0 trở lên.

LƯU Ý Để chuyển đổi chế độ, hãy gỡ cài đặt và cài đặt lại ứng dụng. Mọi dữ liệu được lưu trữ sẽ bị xóa khi gỡ cài đặt ứng dụng.

Hướng dẫn chọn điện thoại thông minh và vỏ ốp lưng

Vỏ ốp lưng điện thoại thông minh

Vỏ ốp lưng máy phải có bề mặt nhẵn, phẳng, không bằng cao su (không dùng ốp lưng bằng silicon) và không có phần nhô ra. Một số tính năng (ví dụ như cảm biến vân tay, các camera khác, v.v.) sẽ làm cho không thể lắp đặt SmartClip. Xem **WELCH ALLYN IEXAMINER SMARTBRACKET ASSEMBLY INSTRUCTIONS** (Hướng dẫn lắp ráp Welch Allyn iExaminer SmartBracket Assembly) (có kèm trong hộp).

Tiêu chí điện thoại thông minh

Chọn một điện thoại thông minh đáp ứng các tiêu chí dưới đây:

- Kích thước: Tổng chiều dài của điện thoại thông minh và ốp lưng nhỏ hơn 6,5 inch (165 mm) chiều dài, 3,3 inch (85 mm) chiều rộng và 0,5 inch (13 mm) chiều dày.
- Trọng lượng: Tổng trọng lượng của điện thoại thông minh và ốp lưng dưới 9,8 oz (280g).
- Quang học: Hầu hết các camera điện thoại thông minh có độ phân giải lớn hơn hoặc bằng 8 MP sẽ được chấp nhận. Xem [Kiểm tra hệ thống lắp ráp](#) về cách kiểm tra hệ thống của bạn.
- Màn hình: Màn hình màu có các đặc điểm: kích thước màn hình $\geq 4,0$ inch (101 mm)
- Phần cứng: Bộ nhớ trong ≥ 500 MB
- Phần mềm: Hỗ trợ hình ảnh JPEG và tương thích với iOS 11 trở lên hoặc Android 7.0 trở lên.
- Điện
 - o Khí thải bức xạ điện thoại thông minh phải tuân thủ Phần 15 của Tiêu đề 47 của Bộ luật Quy định Liên bang (hoặc tương đương)
 - o Sạc cảm ứng của điện thoại thông minh phải được chứng nhận Qi (hoặc tương đương)
 - o Việc sạc điện thoại thông minh phải tuân theo IEC/UL 60950-1 (hoặc tương đương)

Kiểm tra hệ thống lắp ráp

Sau khi lắp ráp hệ thống, đặt **IEXAMINER RESOLUTION TEST CARD** (có kèm trong hộp) lên bề mặt phẳng. Mở ứng dụng iExaminer sau đó thực hiện các bước sau đây:

1. Bắt đầu một lần khám trong ứng dụng iExaminer.
2. Trên điện thoại thông minh, hãy phóng to cho đến khi trường nhìn lớn nhất có thể trên màn hình.
3. Giữ thiết bị sao cho màn hình điện thoại thông minh song song với thẻ xét nghiệm ở khoảng cách mà vòng tròn mục tiêu thích hợp nằm ở rìa của trường nhìn.

LƯU Ý Đầu đèn phải được gắn vào.

4. Nhấn vào màn hình để lấy nét vào giữa mục tiêu.
5. Kết thúc lần khám.
6. Xem lại các hình ảnh đã chụp và chọn (các) hình ảnh tốt nhất.
7. Xác nhận tất cả 5 mục tiêu độ phân giải là “Đạt”. Sử dụng các ví dụ để xác định sự khác biệt giữa mục tiêu độ phân giải “Đạt” và “Không đạt”. Mỗi mục tiêu độ phân giải phải là 3 đường ngang và 3 đường dọc.

Đạt (3 đường nhìn thấy được) Đạt (3 đường nhìn thấy được)

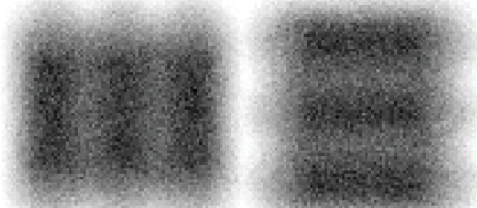

Không đạt*

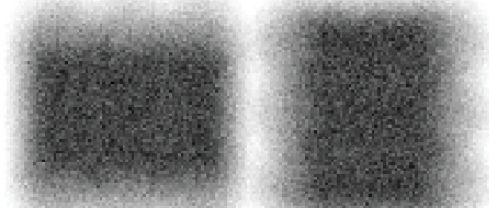

*Liên hệ với Bộ phận Hỗ trợ kỹ thuật của Hillrom hoặc truy cập hillrom.com để được trợ giúp.

Sử dụng các tính năng của ứng dụng

Sử dụng các liên kết bên dưới để chuyển đến một hành động hoặc đọc toàn bộ hướng dẫn về hệ điều hành cho thiết bị của bạn.

Chế độ tập huấn		Chế độ lâm sàng	
iOS	Android	iOS	Android
Sửa đổi các cài đặt (iOS)	Sửa đổi các cài đặt (Android)	Sửa đổi các cài đặt (iOS)	Sửa đổi các cài đặt (Android)
Đặt mật khẩu (iOS)	Đặt mật khẩu (Android)	Không sử dụng được	Không sử dụng được
Đặt lại mật khẩu (iOS)	Đặt lại mật khẩu (Android)	Không sử dụng được	Không sử dụng được
Đăng nhập (iOS)	Đăng nhập (Android)	Không sử dụng được	Không sử dụng được
Xem lần khám đã hết hạn (iOS)	Xem lần khám đã hết hạn (Android)	Không sử dụng được	Không sử dụng được
Xóa lần khám đã hết hạn (iOS)	Xóa lần khám đã hết hạn (Android)	Không sử dụng được	Không sử dụng được
Xem lần khám sắp hết hạn (iOS)	Xem lần khám sắp hết hạn (Android)	Không sử dụng được	Không sử dụng được
Thêm lần khám (iOS)	Thêm lần khám (Android)	Bắt đầu một lần khám mới (iOS)	Bắt đầu một lần khám mới (Android)
Chụp ảnh (iOS)	Chụp ảnh (Android)	Chụp ảnh (iOS)	Chụp ảnh (Android)
Chọn ảnh (iOS)	Chọn ảnh (Android)	Chọn ảnh (iOS)	Chọn ảnh (Android)
Xem hình ảnh đã chọn (iOS)	Xem hình ảnh đã chọn (Android)	Xem hình ảnh đã chọn (iOS)	Xem hình ảnh đã chọn (Android)
Áp dụng bộ lọc, di chuyển và xóa hình ảnh (iOS)	Áp dụng bộ lọc, di chuyển và xóa hình ảnh (Android)	Áp dụng bộ lọc, di chuyển và xóa hình ảnh (iOS)	Áp dụng bộ lọc, di chuyển và xóa hình ảnh (Android)
Chia sẻ hình ảnh (iOS)	Chia sẻ hình ảnh (Android)	Chia sẻ hình ảnh (iOS)	Chia sẻ hình ảnh (Android)
Lưu lần khám (iOS)	Lưu lần khám (Android)	Không sử dụng được	Không sử dụng được
Cập nhật một lần khám đã lưu (iOS)	Cập nhật một lần khám đã lưu (Android)	Không sử dụng được	Không sử dụng được
Chia sẻ lần khám (iOS)	Chia sẻ lần khám (Android)	Chia sẻ lần khám (iOS)	Chia sẻ lần khám (Android)
Xóa lần khám (iOS)	Xóa lần khám (Android)	Hủy lần khám (iOS)	Hủy lần khám (Android)

Truy cập [Hướng dẫn dành cho iOS](#) để sử dụng ứng dụng

Truy cập [Hướng dẫn dành cho Android](#) để sử dụng ứng dụng

Hướng dẫn dành cho iOS

 **LƯU Ý** Hình ảnh chỉ nhằm mục đích minh họa.

 **LƯU Ý** Chế độ lâm sàng mở ra màn hình Exam (Lần khám).

Các thành phần trên màn hình (iOS)

Áp dụng cho: Chế độ tập huấn, Chế độ lâm sàng

Biểu tượng

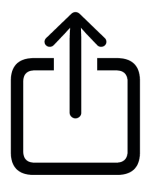

Định nghĩa

Chia sẻ

Xóa

Lọc

Thêm

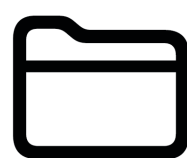

Di chuyển

Chuyển đến danh sách *Sử dụng các tính năng của ứng dụng*

Sửa đổi các cài đặt (iOS)

Áp dụng cho: Chế độ tập huấn, Chế độ lâm sàng

Sửa đổi các cài đặt ví dụ như độ phân giải hình ảnh hoặc khoảng thời gian lưu giữ dữ liệu. Một số Cài đặt có thể chỉ sử dụng được ở một chế độ cụ thể.

1. Đi tới phần cài đặt thiết bị của bạn.
2. Cuộn đến Ứng dụng iExaminer Pro.
3. Mở cài đặt ứng dụng.

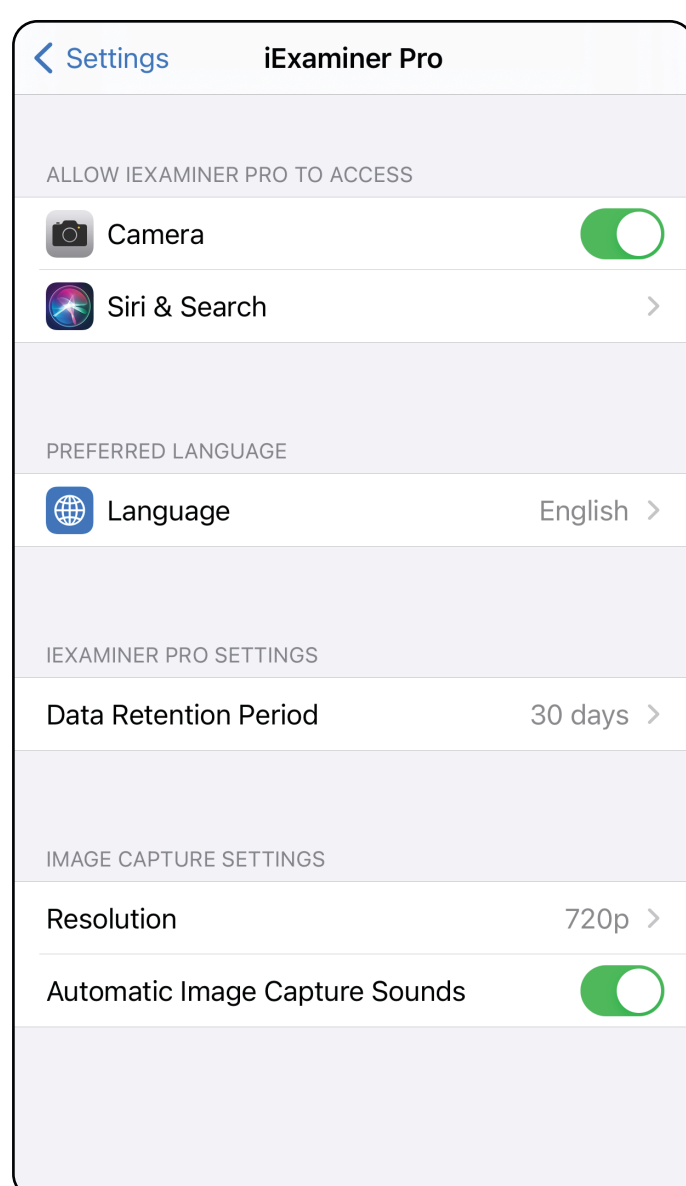

4. Sửa đổi các tùy chọn Settings (Cài đặt). [Kiểm tra hệ thống lắp ráp](#) một lần nữa nếu bạn thay đổi độ phân giải hình ảnh.
5. Nhấn vào mũi tên quay lại ở góc trên bên trái để lưu cài đặt.
6. Quay lại ứng dụng.

Chuyển đến danh sách *Sử dụng các tính năng của ứng dụng*

Xác thực (iOS)

Áp dụng cho: Chế độ tập huấn

Trong màn hình Authentication (Xác thực), bạn có thể

- [Đặt mật khẩu \(iOS\)](#)
- [Đặt lại mật khẩu \(iOS\)](#)
- [Đăng nhập \(iOS\)](#)

Đặt mật khẩu (iOS)

Áp dụng cho: Chế độ tập huấn

Đặt mật khẩu đáp ứng các tiêu chí xác thực.

1. Trong màn hình Authentication (Xác thực), nhập mật khẩu mới hai lần.
2. Nhấn **Set** (Cài đặt).

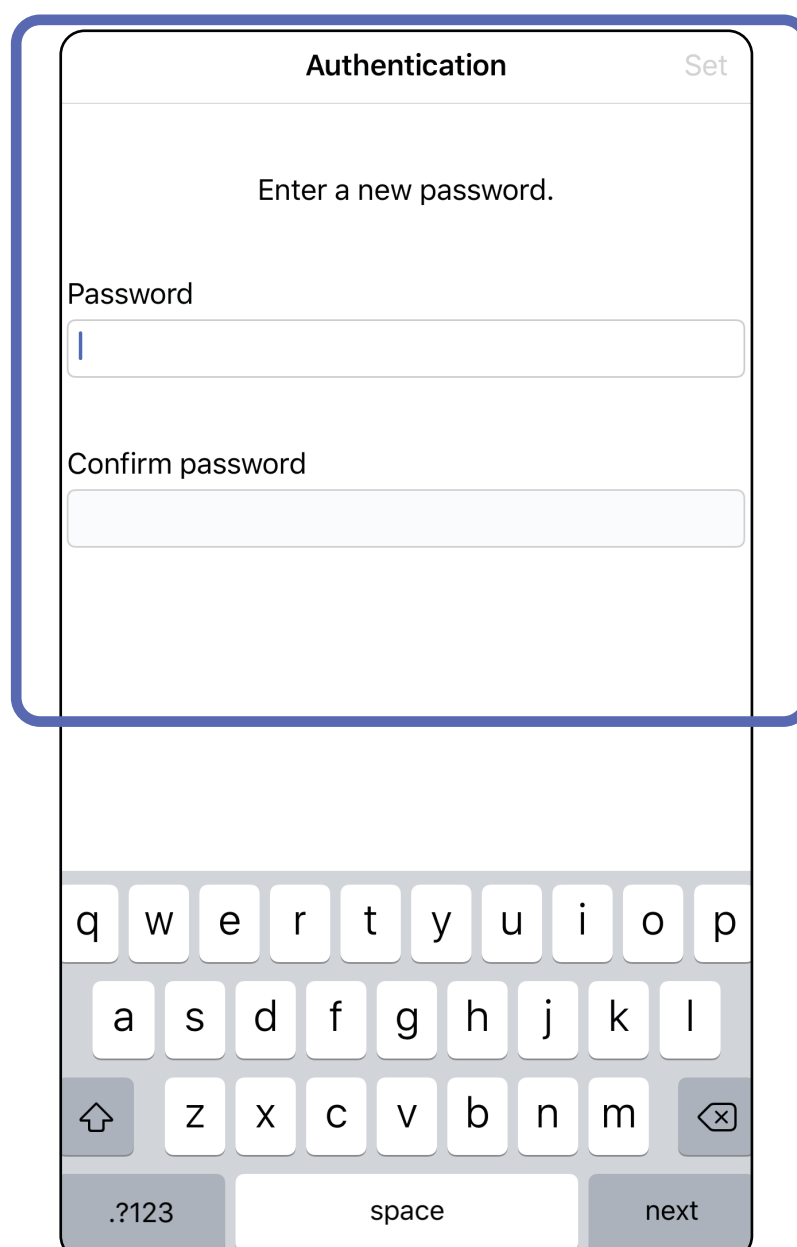

Chuyển đến danh sách *Sử dụng các tính năng của ứng dụng*

Đặt lại mật khẩu (iOS)

Áp dụng cho: Chế độ tập huấn

1. Để đặt lại mật khẩu của bạn trong màn hình Authentication (Xác thực), nhấn **Reset** (Đặt lại).
2. Nhập mật khẩu mới hai lần.
3. Nhấn **Reset** (Đặt lại) để xác nhận đặt lại mật mã. Không thể hoàn tác hành động này.

LƯU Ý Đặt lại mật khẩu sẽ xóa tất cả các lần khám khởi ứng dụng.

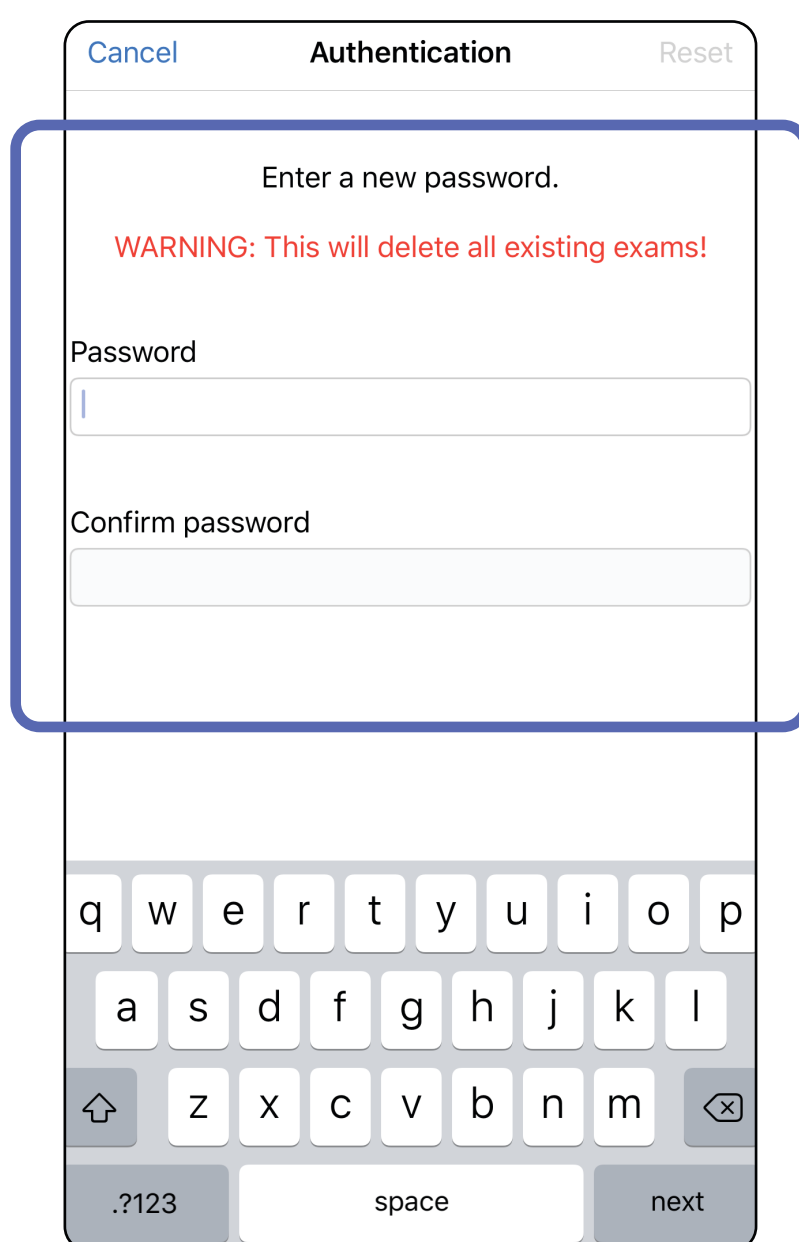

Đăng nhập (iOS)

Áp dụng cho: Chế độ tập huấn

1. Mở ứng dụng.
2. Nhập mật khẩu của bạn vào màn hình Authentication (Xác thực).
3. Nhấn **Login** (Đăng nhập).

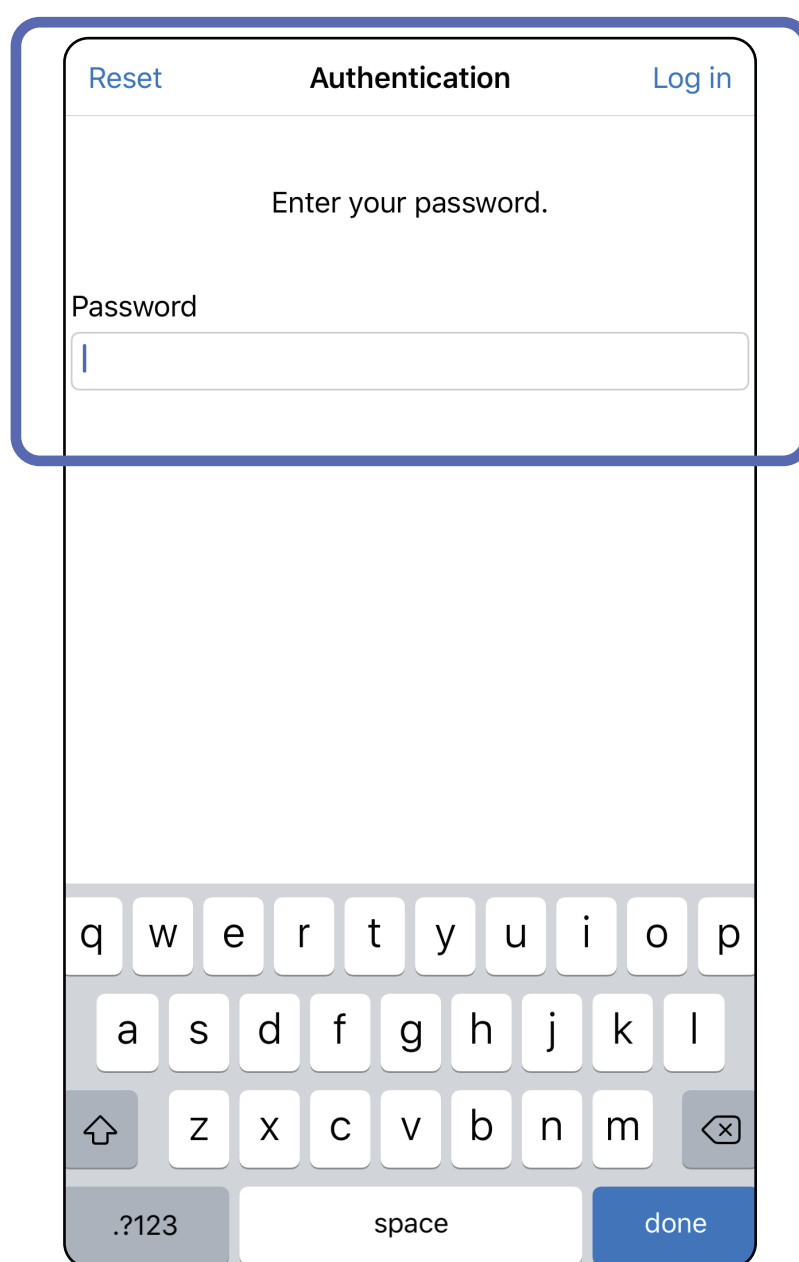

Lần khám đã hết hạn (iOS)

Áp dụng cho: Chế độ tập huấn

Lần khám sẽ hết hạn khi vượt quá khoảng thời gian lưu giữ dữ liệu. Khi ứng dụng được mở ở Chế độ tập huấn và có các lần khám đã hết hạn, các lần khám đã hết hạn phải bị xóa để tiếp tục sử dụng Ứng dụng. Nếu có bất kỳ lần khám nào hết hạn, màn hình sẽ hiển thị một cảnh báo.

1. Nhấn **OK** để xác nhận cảnh báo.

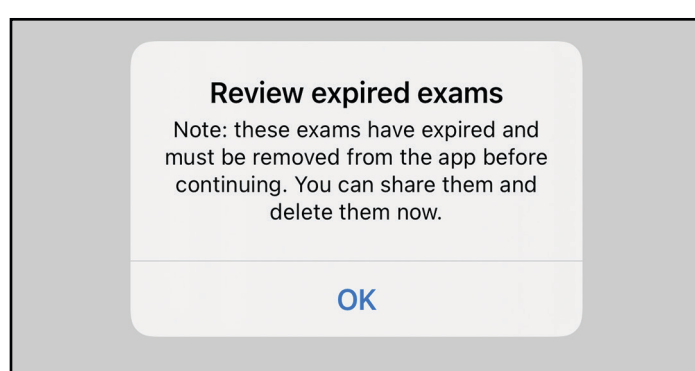

2. Xem lại danh sách các lần khám đã hết hạn được hiển thị.

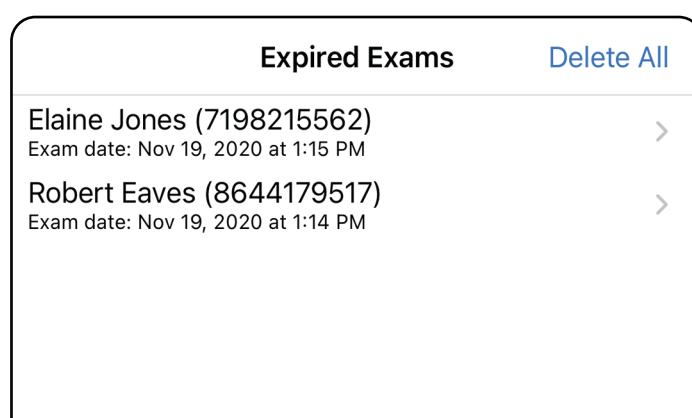

3. [Xem lần khám đã hết hạn \(iOS\)](#) nơi bạn có thể chia sẻ hoặc xóa lần khám và chia sẻ hình ảnh trong lần khám hoặc [Xóa lần khám đã hết hạn \(iOS\)](#).

Xem lần khám đã hết hạn (iOS)

Áp dụng cho: Chế độ tập huấn

Nhấn vào một lần khám đã hết hạn từ danh sách. Lần khám đã hết hạn ở chế độ chỉ đọc và phải bị xóa trước khi bắt đầu một lần khám khác. Trước khi xóa lần khám đã hết hạn, bạn có thể:

- Nhấn vào một hình ảnh để [Xem hình ảnh trong lần khám đã hết hạn \(iOS\)](#).
- Nhấn  để [Chia sẻ lần khám \(iOS\)](#).

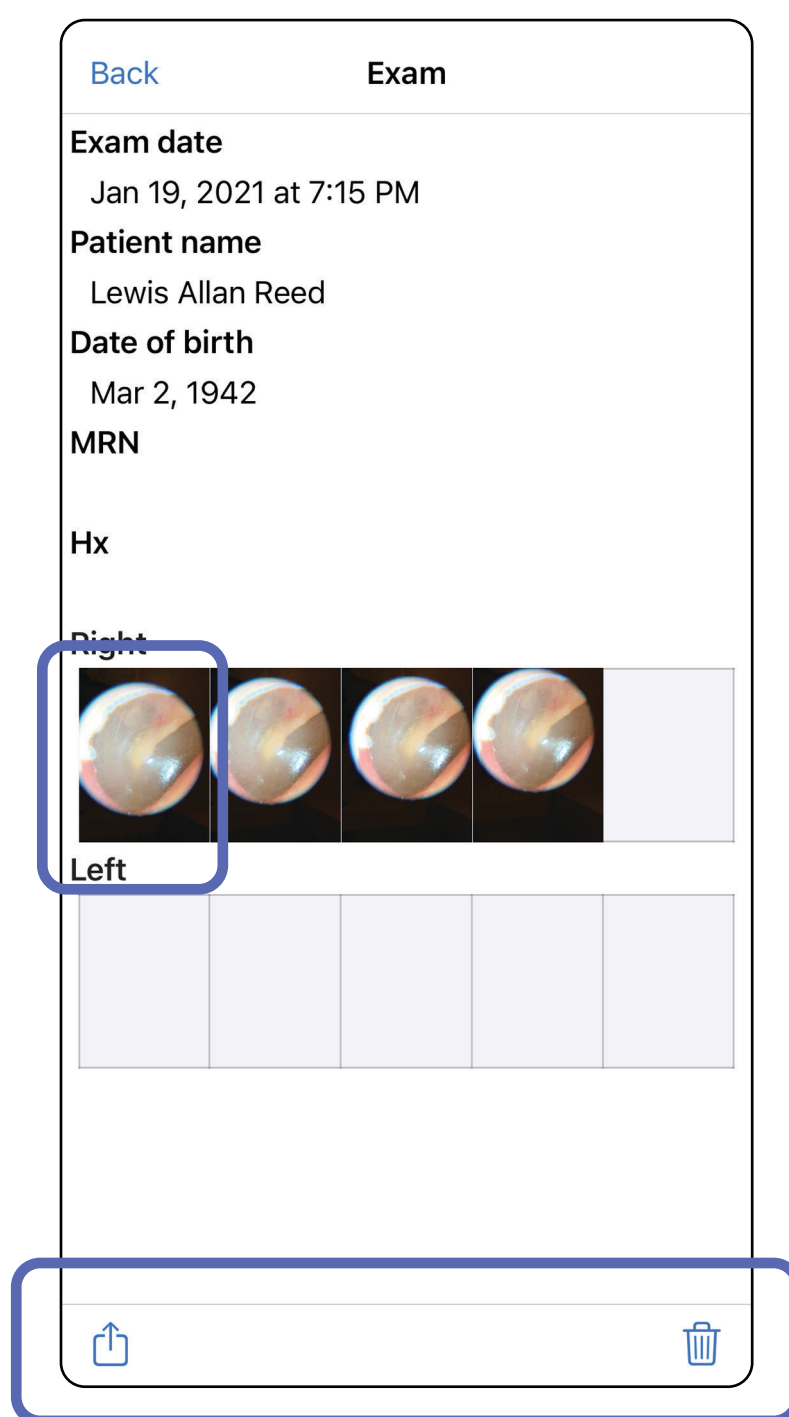

- Xem [Xóa lần khám đã hết hạn \(iOS\)](#).

Xem hình ảnh trong lần khám đã hết hạn (iOS)

Áp dụng cho: Chế độ tập huấn

Trên màn hình Expired Exam (Lần khám đã hết hạn), nhấn vào một hình ảnh để mở.

- Nhấn  để [Chia sẻ hình ảnh \(iOS\)](#) trong một lần khám đã hết hạn.
- Nhấn  để [Áp dụng bộ lọc cho hình ảnh \(iOS\)](#) trong một lần khám đã hết hạn.

Xóa lần khám đã hết hạn (iOS)

Áp dụng cho: Chế độ tập huấn

Để xóa tất cả lần khám đã hết hạn,

1. Nhấn **Delete All** (Xóa tất cả).
2. Nhấn **OK** để xác nhận xóa lần khám đã hết hạn.

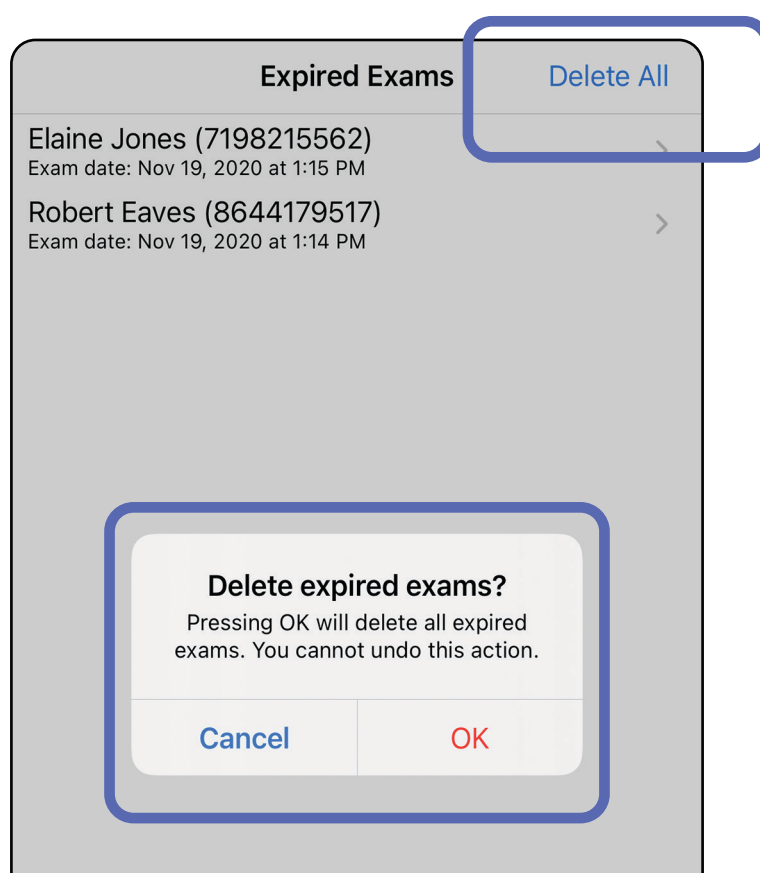

Có 2 tùy chọn để xóa lần khám đã hết hạn.

Tùy chọn 1: Vuốt để xóa

1. Vuốt sang bên trái trên tên lần khám đã hết hạn.
2. Nhấn **Delete** (Xóa) để xác nhận.

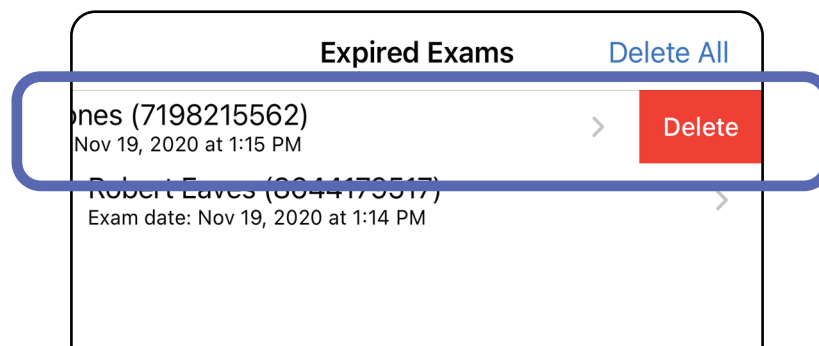

3. Trong cửa sổ bật lên, nhấn **OK** để xác nhận.

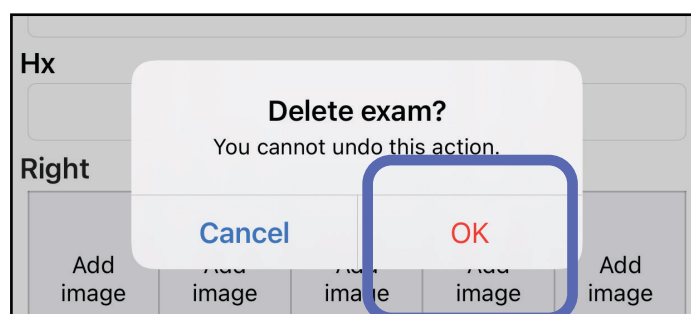

Tùy chọn 2: Xem lần khám đã hết hạn, sau đó nhấn .

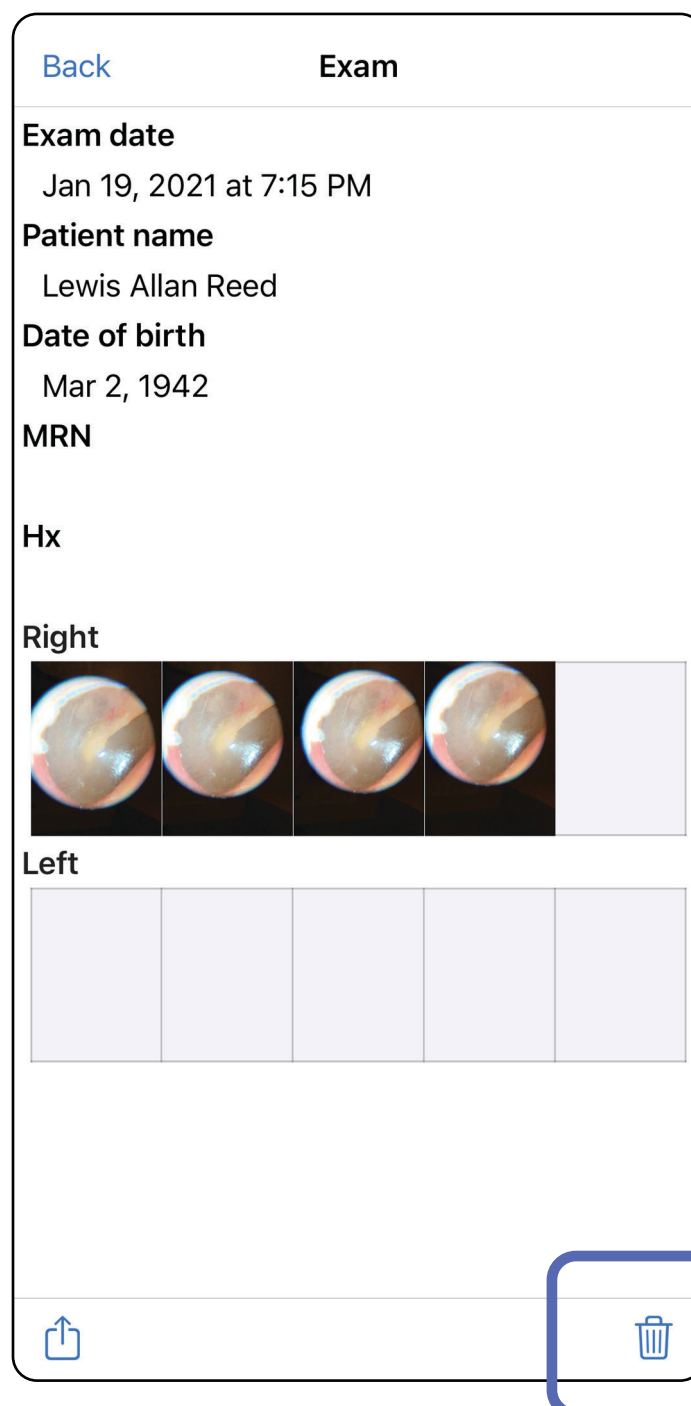

Lần khám sắp hết hạn (iOS)

Áp dụng cho: Chế độ tập huấn

Khi bạn có lần khám sắp hết hạn, hộp thoại “Exams expiring soon” (Lần khám sắp hết hạn) sẽ xuất hiện.

Nhấn **OK** để xem lại lần khám sắp hết hạn.

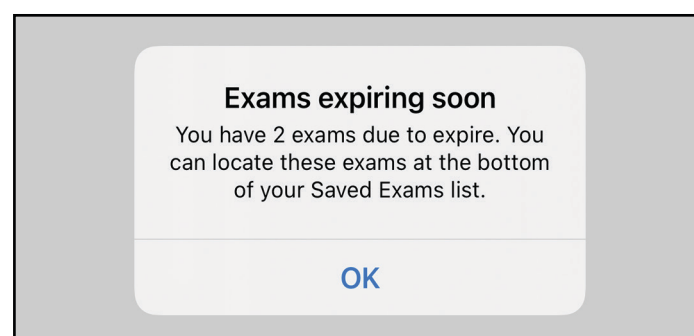

Xem lần khám sắp hết hạn (iOS)

Áp dụng cho: Chế độ tập huấn

Không cần thực hiện hành động nào cho đến khi Lần khám hết hạn.

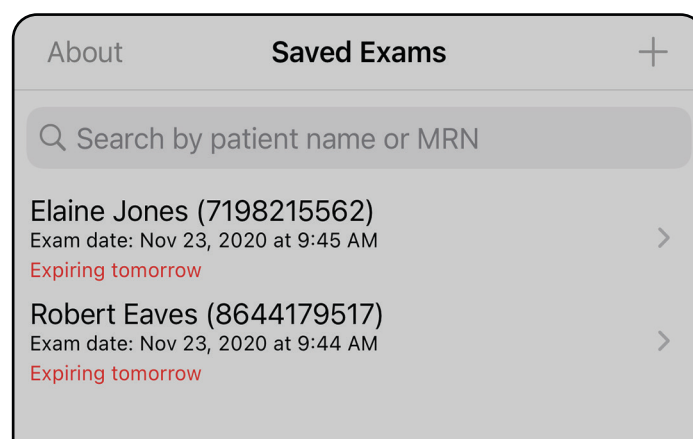

Thêm lần khám (iOS)

Áp dụng cho: Chế độ tập huấn

1. Nhấn **+** để thêm một lần khám mới.
2. Xem [Chụp ảnh \(iOS\)](#).

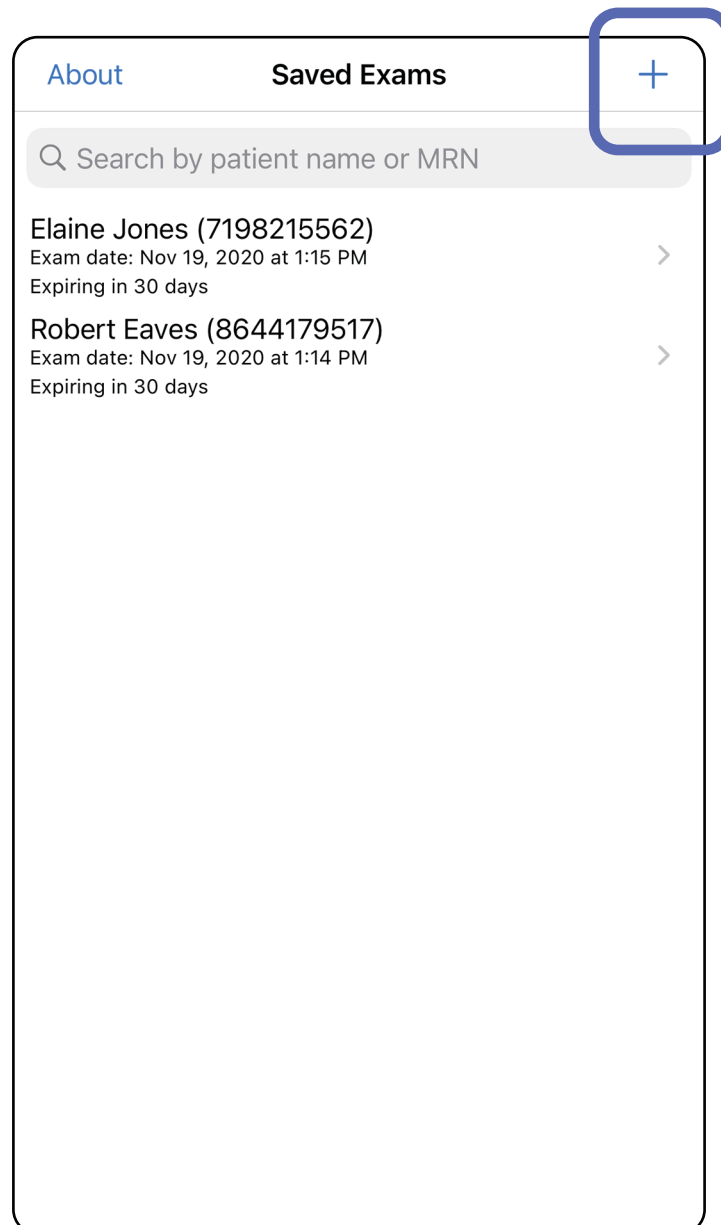

Chụp ảnh (iOS)

Áp dụng cho: Chế độ tập huấn, Chế độ lâm sàng

1. Đặt thiết bị ở phía trước mặt đã chọn. Xem video và các tài liệu tập huấn khác trên hillrom.com để thực hiện thăm khám.
2. Nhấn vào **Add image** (Thêm hình ảnh) để chụp ảnh ở bên phải hoặc bên trái.

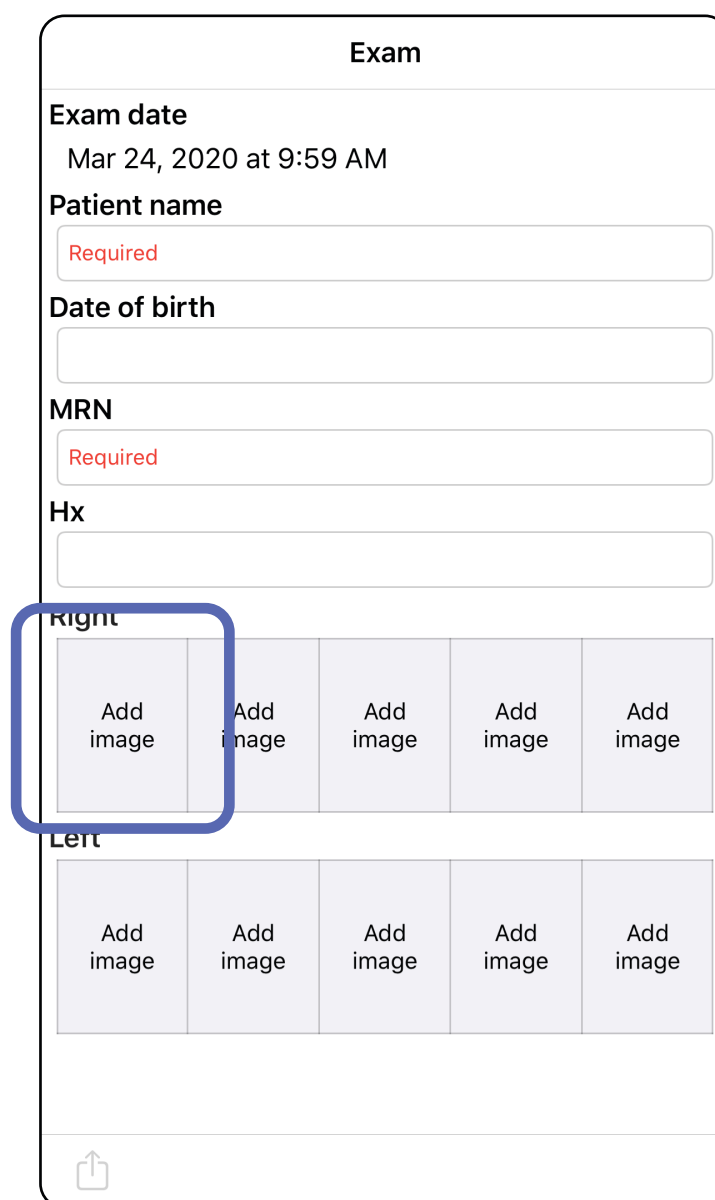

3. Khi có bản ghi trước đó, hãy chọn một tùy chọn từ menu bật lên để bắt đầu một **New recording** (Bản ghi mới) hoặc để chọn hình ảnh từ một **Previous recording** (Bản ghi trước đó). Xem [Chọn ảnh \(iOS\)](#).

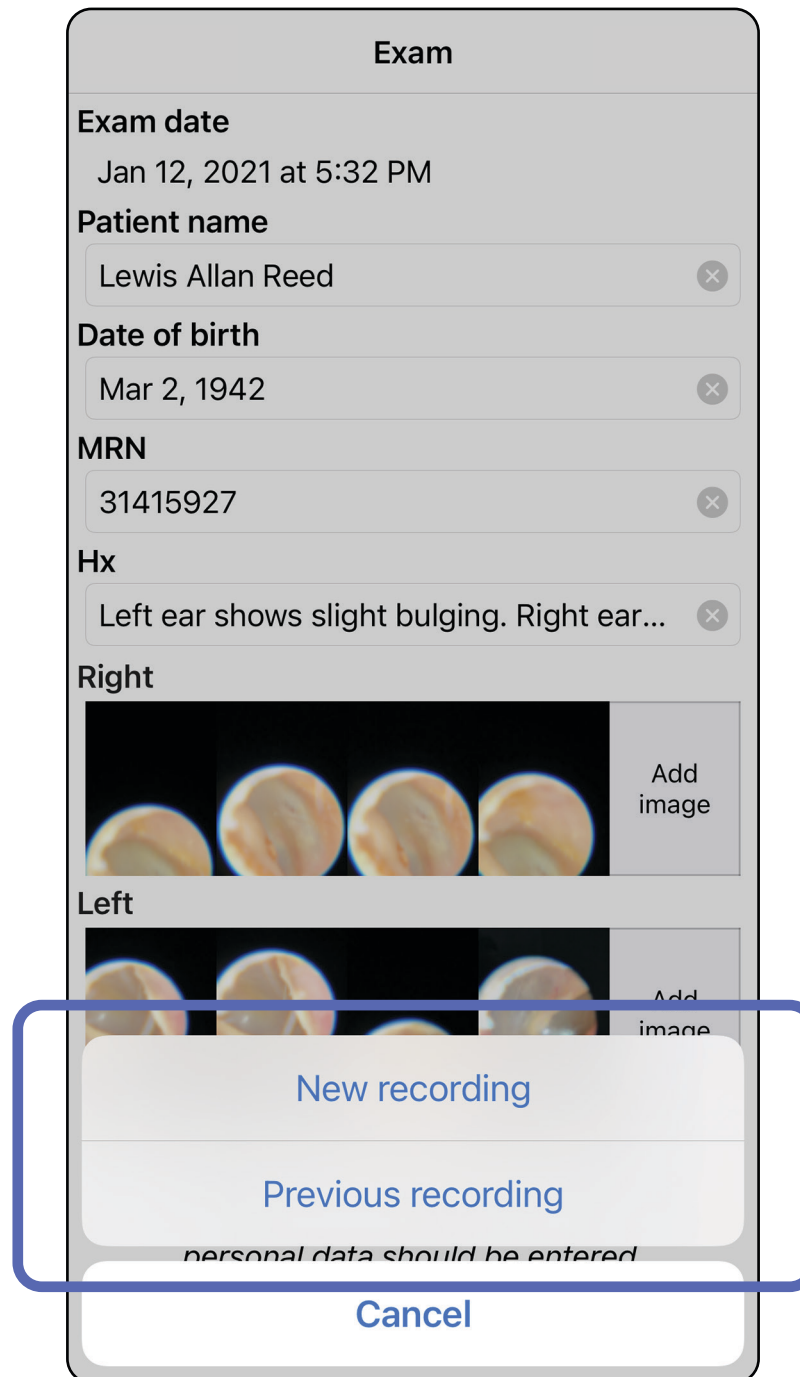

Khi không có bản ghi nào trước đó, quá trình ghi sẽ bắt đầu và dừng tự động. Xem [Chọn ảnh \(iOS\)](#).

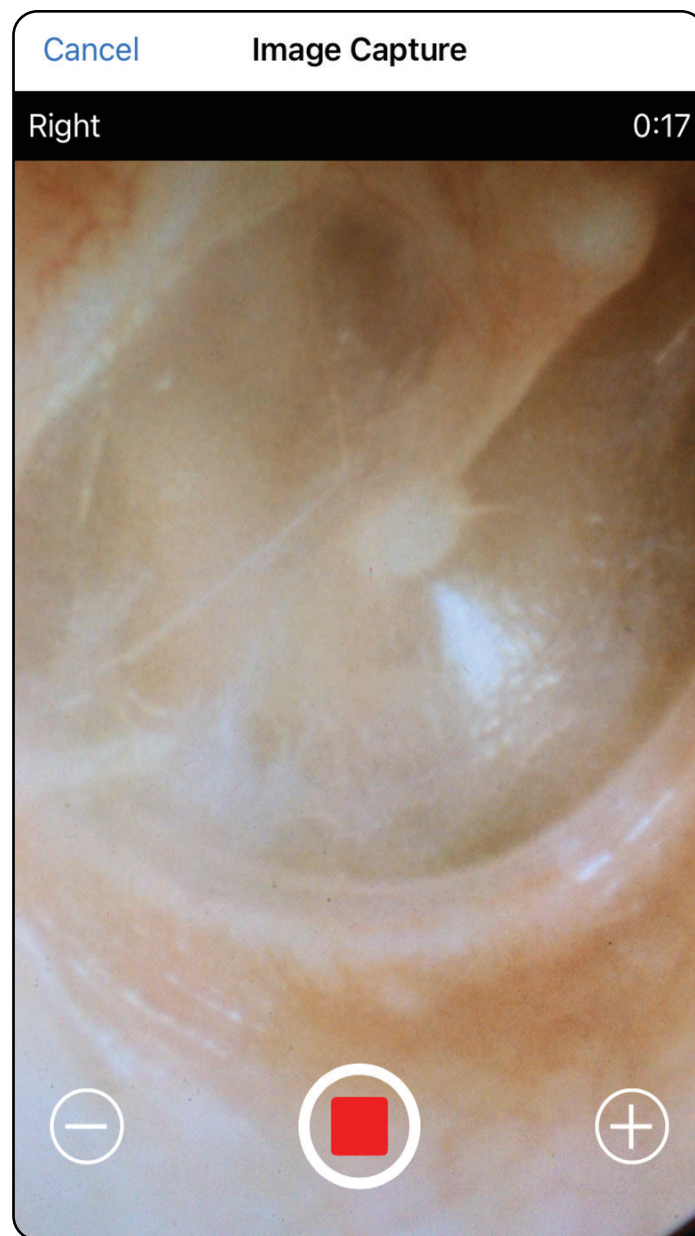

Chuyển đến danh sách *Sử dụng các tính năng của ứng dụng*

Chọn ảnh (iOS)

Áp dụng cho: Chế độ tập huấn, Chế độ lâm sàng

1. Chọn hình ảnh bạn muốn lưu bằng cách sử dụng con trượt ở dưới cùng và vuốt sang bên trái hoặc bên phải trên hình ảnh để chọn hình ảnh.
2. Nhấn **+** cho từng ảnh mà bạn muốn lưu.
3. Nhấn **Done** (Xong).

LƯU Ý Có thể lưu tối đa 5 hình ảnh mỗi bên trong một lần khám.

LƯU Ý Mũi tên ở góc trên bên phải của hình ảnh cho biết hướng nào quay lên trên trong hình ảnh đã chụp.

Chuyển đến danh sách *Sử dụng các tính năng của ứng dụng*

Xem hình ảnh đã chọn (iOS)

Áp dụng cho: Chế độ tập huấn, Chế độ lâm sàng

1. Trên màn hình Exam (Lần khám), nhấn vào một hình ảnh.
2. Trên màn hình Selected Image (Hình ảnh được chọn), vuốt sang bên trái hoặc bên phải để cuộn qua tất cả các hình ảnh cho cả hai bên.

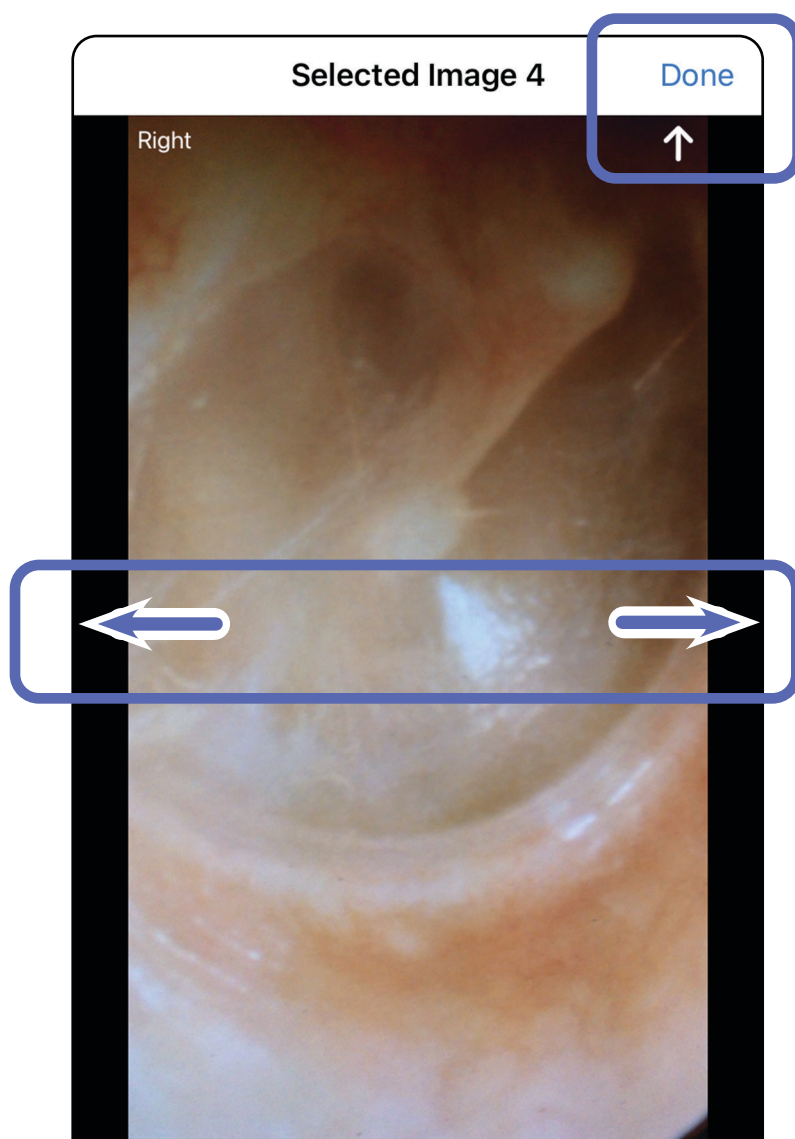

LƯU Ý Mũi tên ở góc trên bên phải của hình ảnh cho biết hướng nào quay lên trên trong hình ảnh đã chụp.

Áp dụng bộ lọc, di chuyển và xóa hình ảnh (iOS)

Áp dụng cho: Chế độ tập huấn, Chế độ lâm sàng

Trên màn hình Exam (Lần khám), nhấn vào một hình ảnh để mở.

- Nhấn  để áp dụng một bộ lọc. Bộ lọc chỉ áp dụng cho hình ảnh hiện tại và khi hình ảnh đó được chia sẻ. Hình ảnh không lọc gốc được lưu trữ.
- Nhấn  để di chuyển hình ảnh sang phía bên kia (*không sử dụng được trong lần khám đã hết hạn*). Tính năng này rất hữu ích nếu bạn đã chọn không đúng bên khi bắt đầu chụp ảnh.
- Nhấn  để xóa hình ảnh, sau đó xác nhận xóa (*không sử dụng được trong lần khám đã hết hạn*).

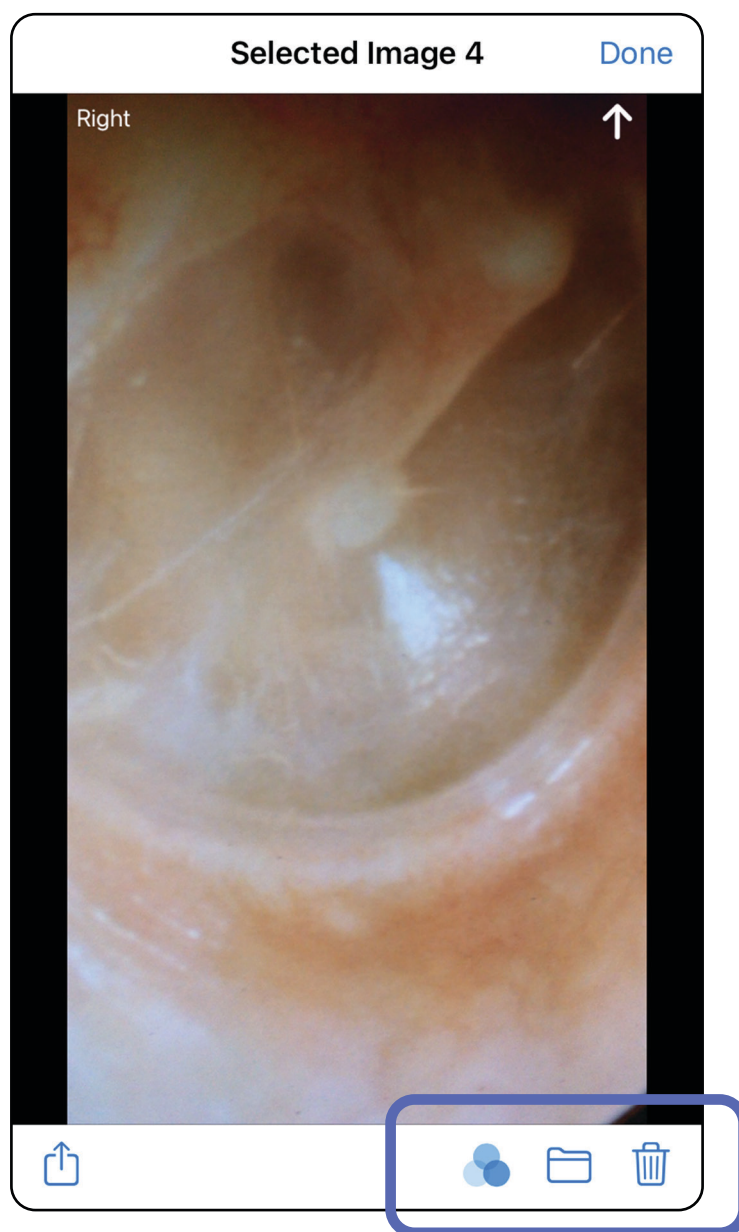

Chuyển đến danh sách *Sử dụng các tính năng của ứng dụng*

Lưu lần khám (iOS)

Áp dụng cho: Chế độ tập huấn

1. Thêm thông tin chi tiết bệnh nhân.
2. Nhấn **Save** (Lưu).

 **LƯU Ý** Không bắt buộc phải có hình ảnh để lưu một lần khám. Có thể thêm thông tin chi tiết bệnh nhân trước hoặc sau khi đã chọn hình ảnh.

 **LƯU Ý** Chỉ có thể lưu lần khám sau khi nhập thông tin chi tiết bệnh nhân bắt buộc.

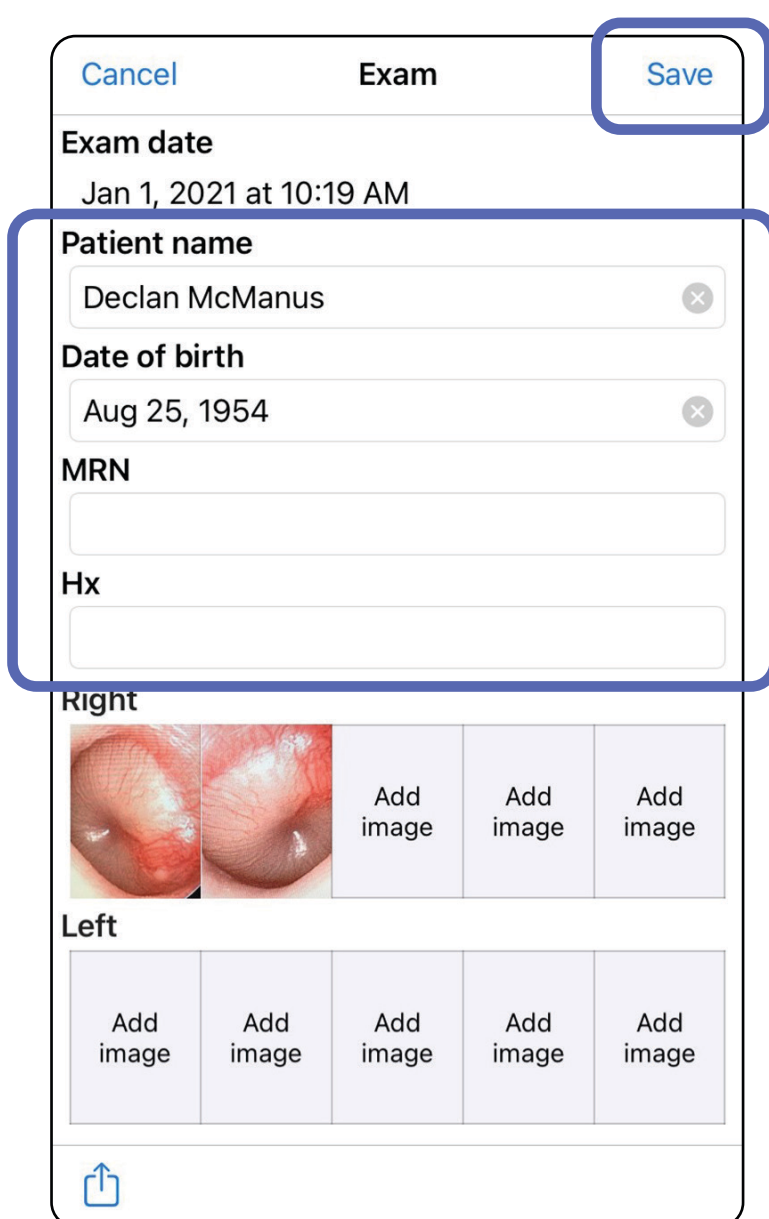

Cancel Exam Save

Exam date
Jan 1, 2021 at 10:19 AM

Patient name
Declan McManus

Date of birth
Aug 25, 1954

MRN

Hx

Right

Left

Add image Add image Add image

Add image Add image Add image Add image Add image

Cập nhật một lần khám đã lưu (iOS)

Áp dụng cho: Chế độ tập huấn

1. Để chỉnh sửa lần khám, gõ vào tên lần khám mong muốn để mở lần khám đó.

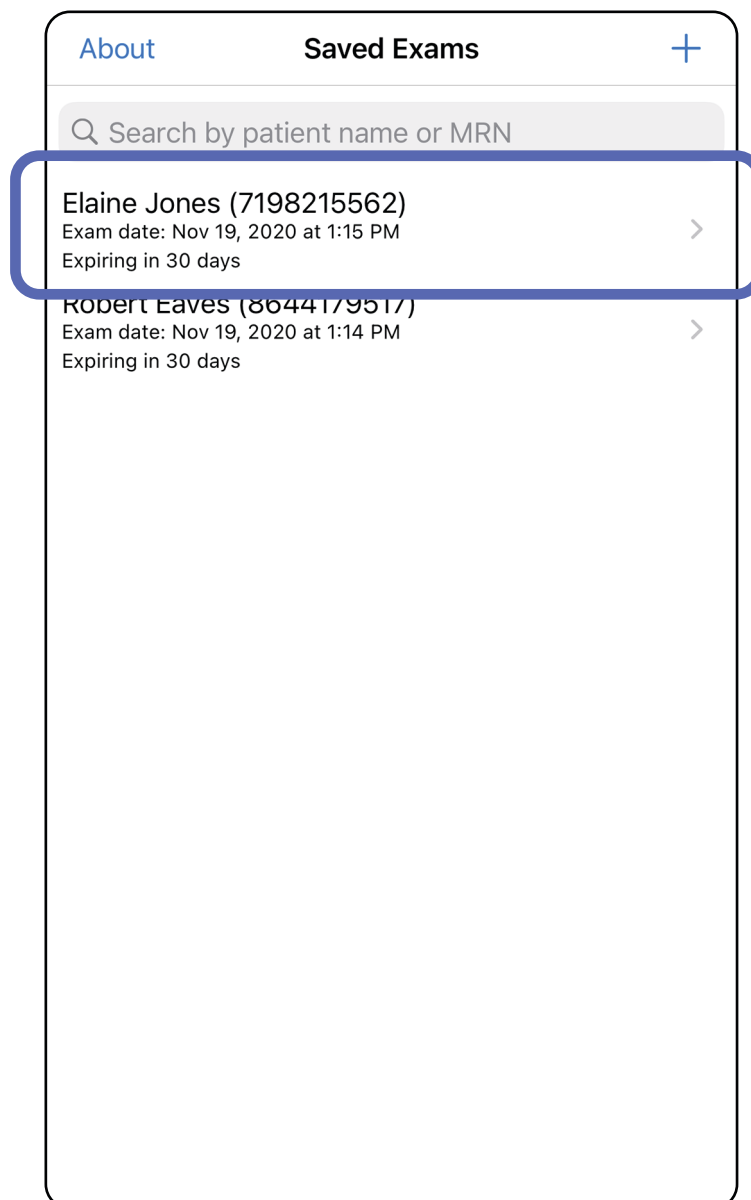

2. Trên màn hình Exam (Lần khám), gõ vào trường mà bạn muốn cập nhật.
3. Nhập thông tin bệnh nhân.
 - a. Sử dụng bàn phím bật lên hoặc bàn phím số để nhập Patient name (Tên bệnh nhân) hoặc MRN (số hồ sơ bệnh án).
 - b. Sử dụng lịch bật lên để chọn ngày sinh.

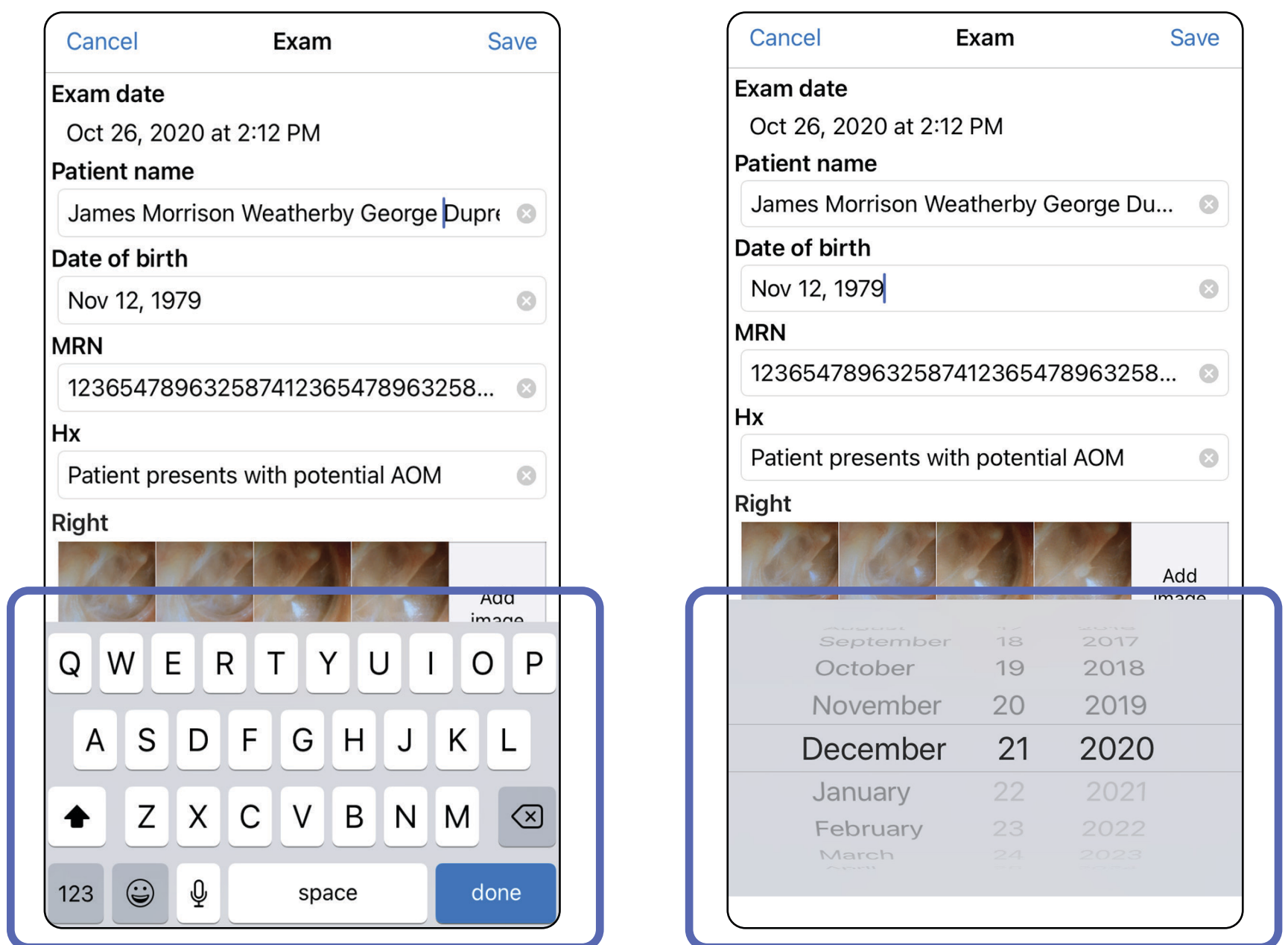

4. Thêm hoặc xóa hình ảnh. Xem [Chụp ảnh \(iOS\)](#) và [Áp dụng bộ lọc, di chuyển và xóa hình ảnh \(iOS\)](#).

5. Nhấn **Save** (Lưu).

LƯU Ý Thao tác Lưu chỉ khả dụng khi có thay đổi và khi bạn đã điền đầy đủ các thông tin chi tiết bệnh nhân bắt buộc.

Chia sẻ lần khám (iOS)

Áp dụng cho: Chế độ tập huấn, Chế độ lâm sàng

1. Trên màn hình Exam (Lần khám), nhấn .
2. Làm theo các lời nhắc để chia sẻ lần khám.

LƯU Ý Thao tác Chia sẻ khả dụng khi có ít nhất 1 hình ảnh và bạn đã điền đầy đủ các thông tin chi tiết bệnh nhân bắt buộc trong lần khám.

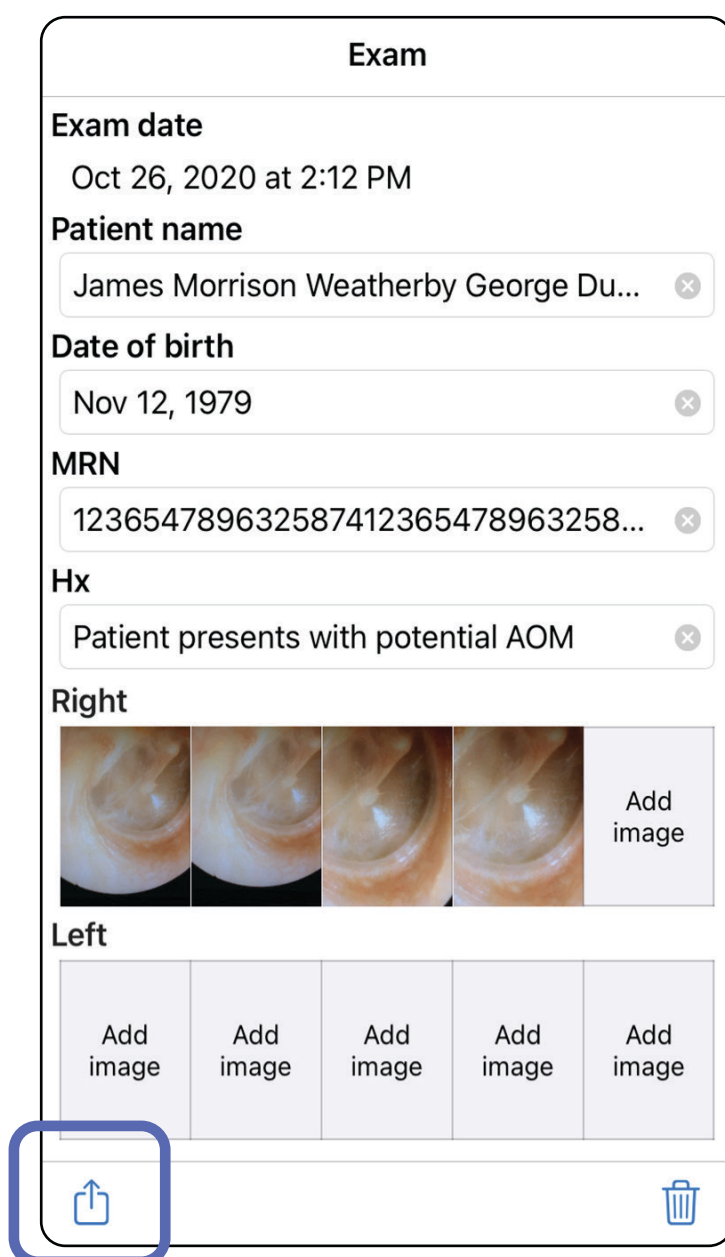

- Exam date:** Oct 26, 2020 at 2:12 PM
- Patient name:** James Morrison Weatherby George Du... (with a close button)
- Date of birth:** Nov 12, 1979 (with a close button)
- MRN:** 123654789632587412365478963258... (with a close button)
- Hx:** Patient presents with potential AOM (with a close button)
- Right:** Four eye images and an 'Add image' button.
- Left:** Five 'Add image' buttons.

The 'Share' icon (a square with an upward arrow) at the bottom left is highlighted with a blue box.

3. Chọn phương thức chia sẻ từ menu bật lên.

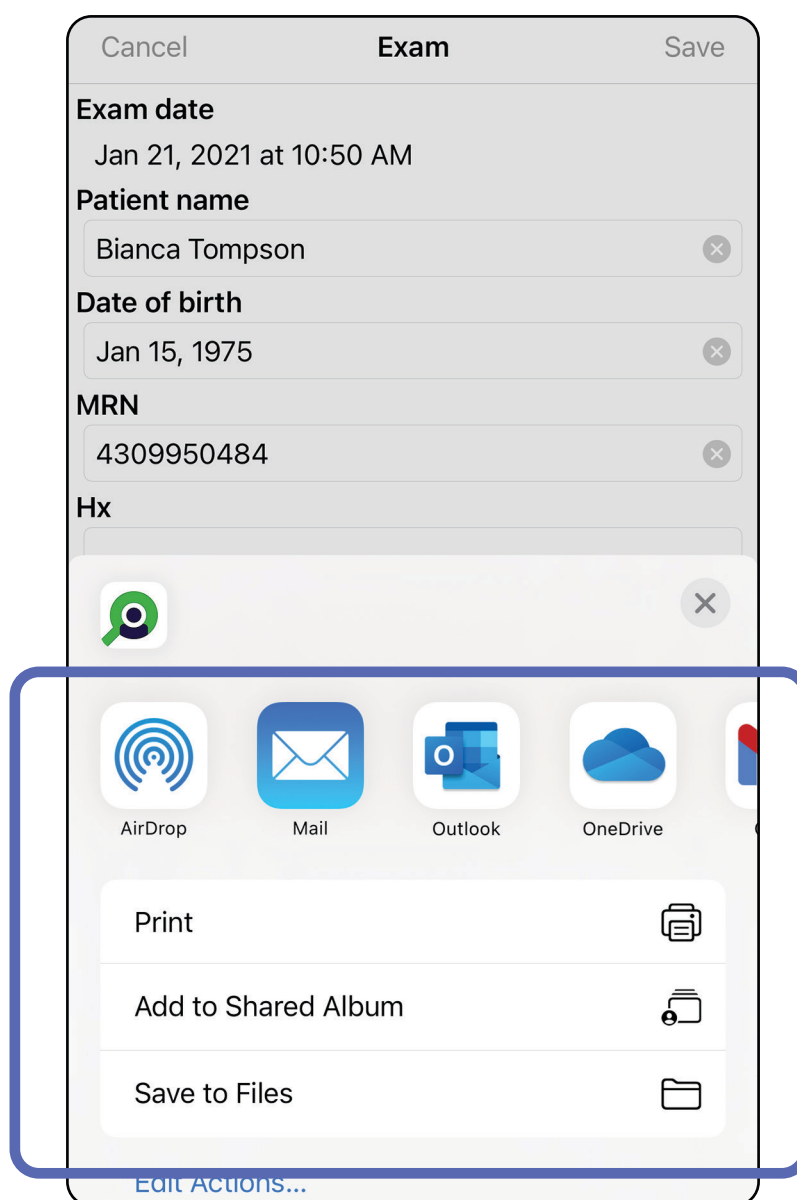

4. Làm theo các lời nhắc để chia sẻ.

LƯU Ý Xem [Dữ liệu của thiết bị và bệnh nhân và vấn đề bảo mật.](#)

LƯU Ý Hình ảnh được chia sẻ từ ứng dụng iExaminer có thể có thông tin nhúng. Một số ứng dụng xem ảnh chụp không hỗ trợ thông tin nhúng. Nếu người nhận không thể xem ảnh chụp thì người nhận cần xác minh rằng ứng dụng xem ảnh chụp có hỗ trợ xem ảnh có thông tin nhúng hoặc chọn một ứng dụng xem ảnh chụp khác.

Chia sẻ hình ảnh (iOS)

Áp dụng cho: Chế độ tập huấn, Chế độ lâm sàng

1. Trên màn hình Exam (Lần khám), nhấn vào hình ảnh mong muốn.
2. Nhấn .

LƯU Ý Thao tác Chia sẻ chỉ khả dụng khi bạn đã điền đầy đủ các thông tin chi tiết bệnh nhân bắt buộc trong lần khám.

3. Chọn phương thức chia sẻ từ menu bật lên và làm theo lời nhắc để chia sẻ.

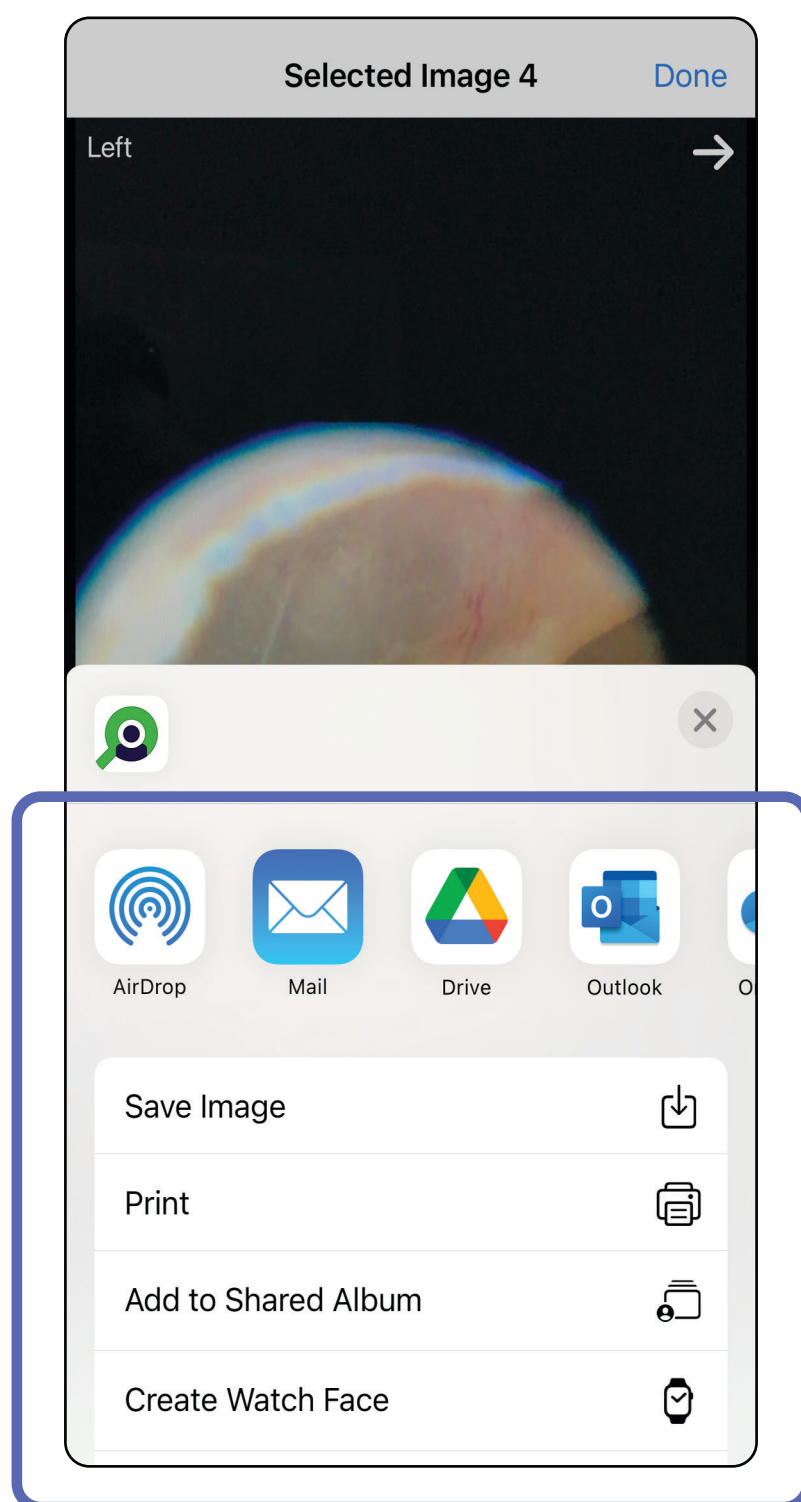

 **LƯU Ý** Xem [Dữ liệu của thiết bị và bệnh nhân và vấn đề bảo mật](#).

 **LƯU Ý** Hình ảnh được chia sẻ từ ứng dụng iExaminer có thể có thông tin nhúng. Một số ứng dụng xem ảnh chụp không hỗ trợ thông tin nhúng. Nếu người nhận không thể xem ảnh chụp thì người nhận cần xác minh rằng ứng dụng xem ảnh chụp có hỗ trợ xem ảnh có thông tin nhúng hoặc chọn một ứng dụng xem ảnh chụp khác.

Chuyển đến danh sách *Sử dụng các tính năng của ứng dụng*

Xóa lần khám (iOS)

Áp dụng cho: Chế độ tập huấn

Có 2 tùy chọn để xóa lần khám.

Tùy chọn 1: Vuốt để xóa

1. Để xóa lần khám đã lưu, vuốt sang bên trái trên tên lần khám đã lưu.
2. Nhấn **Delete** (Xóa) để xác nhận.

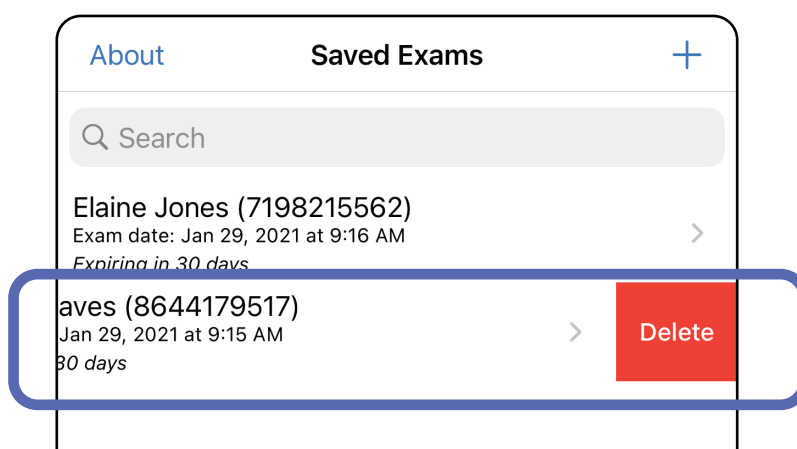

3. Trong cửa sổ bật lên, nhấn **OK** để xác nhận.

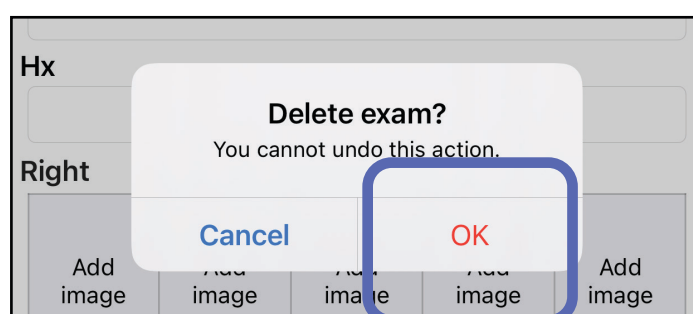

Tùy chọn 2: Xem lần khám đã hết hạn, sau đó nhấn .

 **LƯU Ý** Không thể khôi phục lần khám đã xóa.

Hủy lần khám (iOS)

Áp dụng cho: Chế độ lâm sàng

1. Để hủy lần khám, nhấn **New** (Mới).

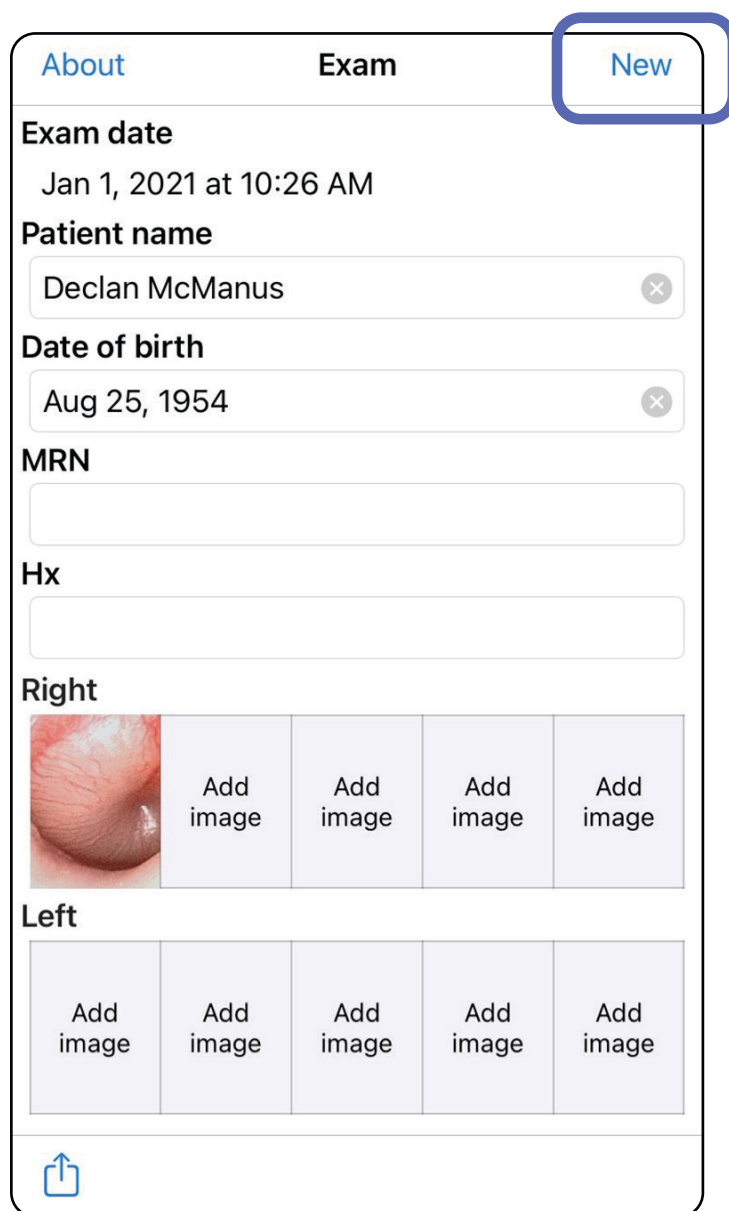

2. Nhấn **OK** để hủy các thay đổi và bắt đầu một lần khám mới.

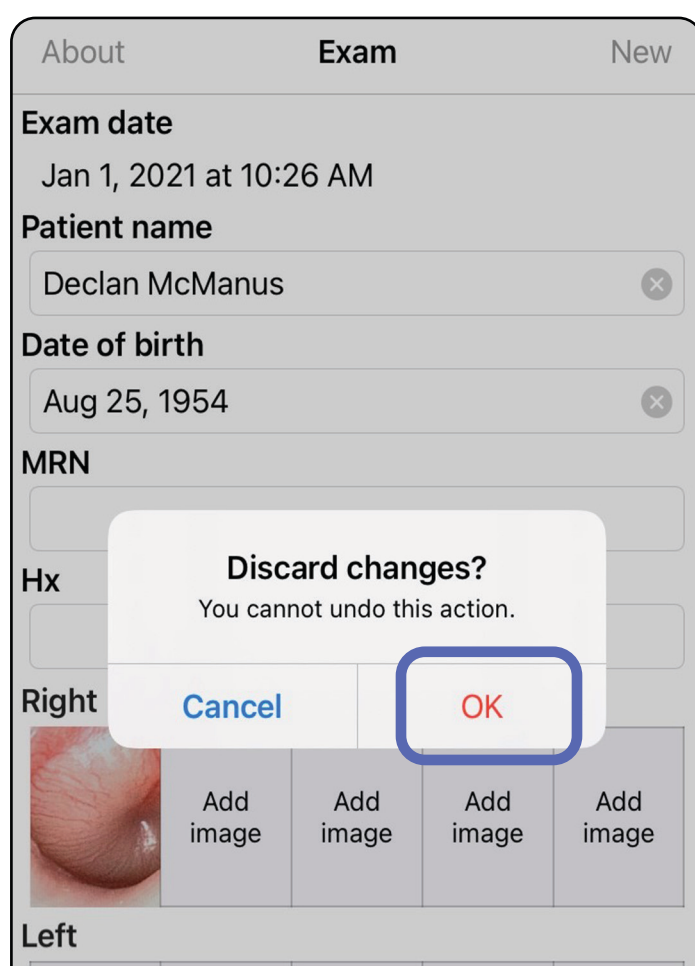

Chuyển đến danh sách *Sử dụng các tính năng của ứng dụng*

Hướng dẫn dành cho Android

 **LƯU Ý** Hình ảnh chỉ nhằm mục đích minh họa.

 **LƯU Ý** Chế độ lâm sàng mở ra màn hình Exam (Lần khám).

Các thành phần trên màn hình (Android)

Áp dụng cho: Chế độ tập huấn, Chế độ lâm sàng

Biểu tượng

Định nghĩa

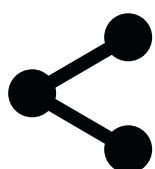

Chia sẻ

Xóa

Lọc

Thêm

Quay lại

Xong

Di chuyển

Chuyển đến danh sách *Sử dụng các tính năng của ứng dụng*

Sửa đổi các cài đặt (Android)

Áp dụng cho: Chế độ tập huấn, Chế độ lâm sàng

Sửa đổi các cài đặt ví dụ như độ phân giải hình ảnh hoặc khoảng thời gian lưu giữ dữ liệu. Một số Cài đặt có thể chỉ sử dụng được ở một chế độ cụ thể.

1. Trong Ứng dụng, hãy nhấn vào biểu tượng menu ở góc trên bên phải

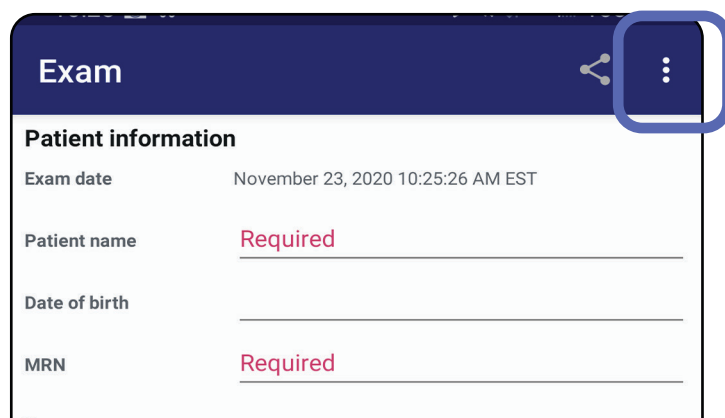

2. Nhấn **Settings** (Cài đặt)
3. Sửa đổi các tùy chọn Settings (Cài đặt). [Kiểm tra hệ thống lắp ráp](#) một lần nữa nếu bạn thay đổi độ phân giải hình ảnh.
4. Nhấn ← ở góc trên bên trái để lưu cài đặt.

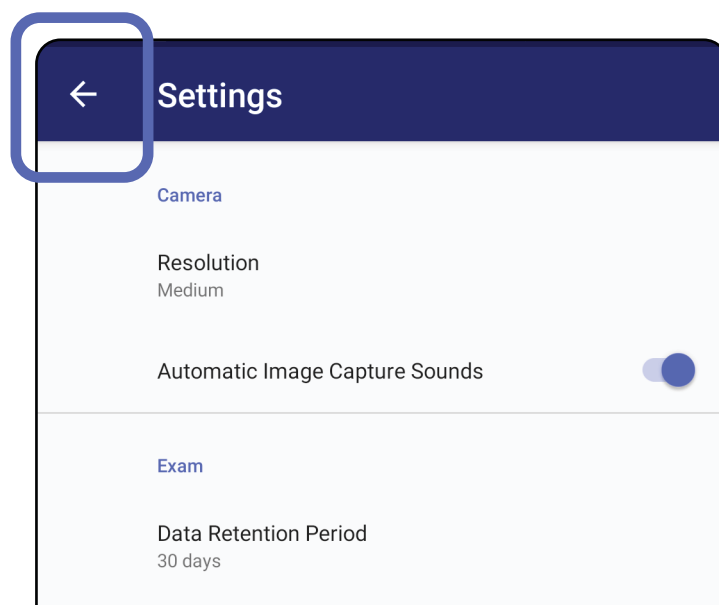

Chuyển đến danh sách *Sử dụng các tính năng của ứng dụng*

Xác thực (Android)

Áp dụng cho: Chế độ tập huấn

Trong màn hình Authentication (Xác thực), bạn có thể

- [Đặt mật khẩu \(Android\)](#)
- [Đặt lại mật khẩu \(Android\)](#)
- [Đăng nhập \(Android\)](#)

Đặt mật khẩu (Android)

Áp dụng cho: Chế độ tập huấn

1. Đặt mật khẩu đáp ứng các tiêu chí xác thực.
2. Trong màn hình Authentication (Xác thực), nhập mật khẩu mới hai lần.
3. Nhấn **Set** (Cài đặt).

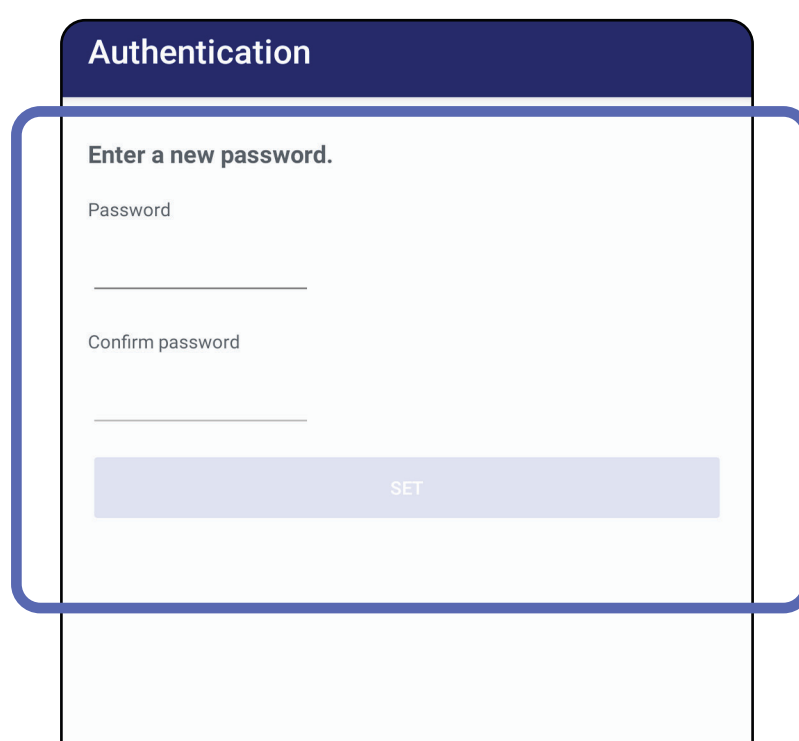

Đặt lại mật khẩu (Android)

Áp dụng cho: Chế độ tập huấn

1. Để đặt lại mật khẩu của bạn trong màn hình Authentication (Xác thực), nhấn vào **Reset** (Đặt lại).
2. Nhập mật khẩu mới hai lần.
3. Nhấn **Reset** (Đặt lại) để xác nhận đặt lại mật mã. Không thể hoàn tác hành động này.

LƯU Ý Đặt lại mật khẩu sẽ xóa tất cả các lần khám hiện có khởi ứng dụng.

Authentication

Please enter a new password.

WARNING: This will delete all existing exams!

Password:

Confirm password:

CANCEL RESET

Chuyển đến danh sách *Sử dụng các tính năng của ứng dụng*

Đăng nhập (Android)

Áp dụng cho: Chế độ tập huấn

1. Mở ứng dụng.
2. Nhập mật khẩu của bạn vào màn hình Authentication (Xác thực).
3. Nhấn **Login** (Đăng nhập).

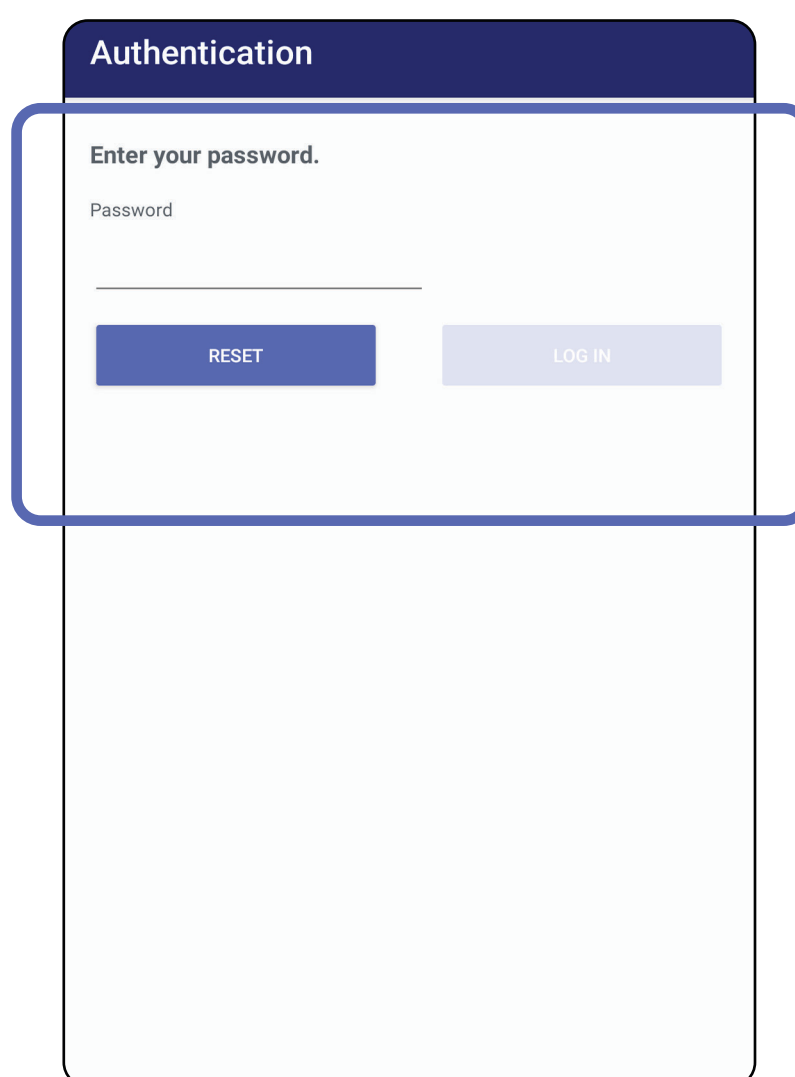

Authentication

Enter your password.

Password

RESET LOG IN

Lần khám đã hết hạn (Android)

Áp dụng cho: Chế độ tập huấn

Khi ứng dụng được mở ở Chế độ tập huấn và có các lần khám đã hết hạn, các lần khám đã hết hạn phải bị xóa để tiếp tục sử dụng Ứng dụng. Nếu có bất kỳ lần khám nào hết hạn, màn hình sẽ hiển thị một cảnh báo.

1. Nhấn OK để xác nhận cảnh báo.

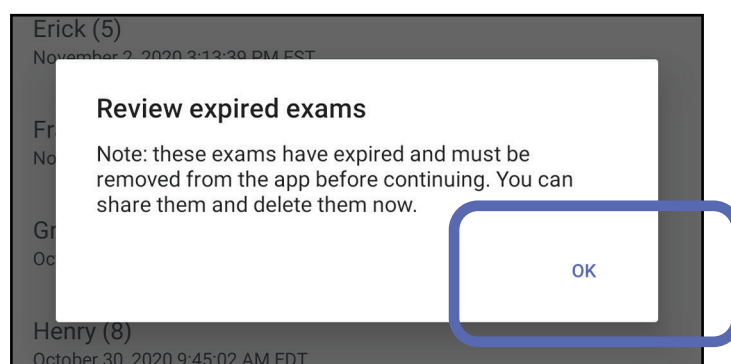

2. Xem lại danh sách các lần khám đã hết hạn.

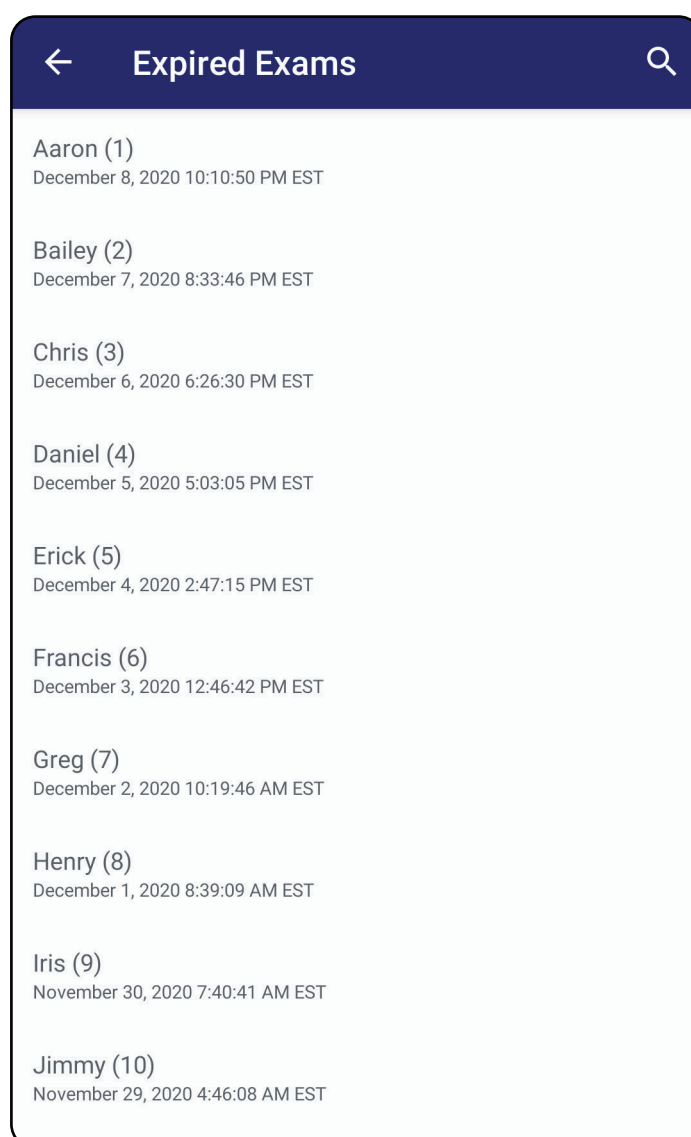

3. [Xem lần khám đã hết hạn \(Android\)](#) nơi bạn có thể chia sẻ hoặc xóa lần khám và chia sẻ hình ảnh trong lần khám hoặc [Xóa lần khám đã hết hạn \(Android\)](#).

Xem lần khám đã hết hạn (Android)

Áp dụng cho: Chế độ tập huấn

Nhấn vào một lần khám đã hết hạn từ danh sách để xem. Lần khám đã hết hạn ở chế độ chỉ đọc và phải bị xóa trước khi bắt đầu một lần khám khác. Trước khi xóa lần khám đã hết hạn, bạn có thể:

- Nhấn vào một hình ảnh để [Xem hình ảnh trong lần khám đã hết hạn \(Android\)](#).
- Nhấn  để [Chia sẻ lần khám \(Android\)](#).

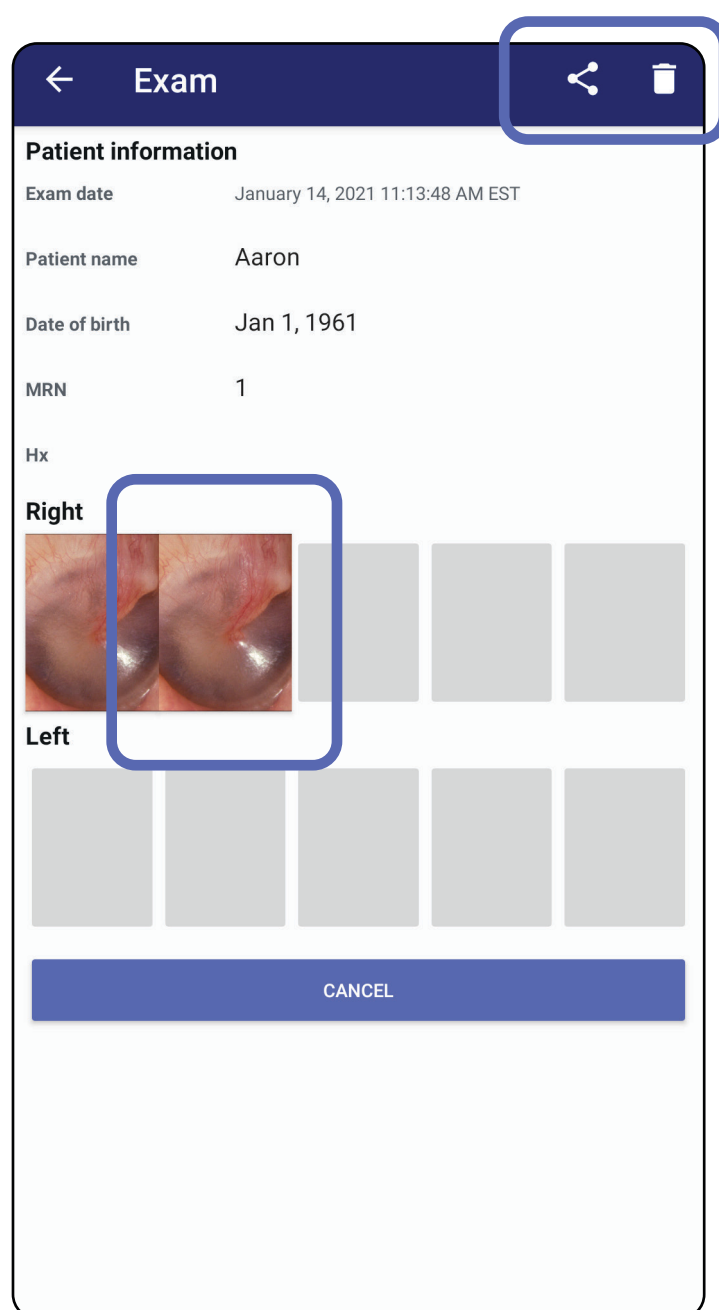

- Xem [Xóa lần khám đã hết hạn \(Android\)](#).

Xem hình ảnh trong lần khám đã hết hạn (Android)

Áp dụng cho: Chế độ tập huấn

Trên màn hình Expired Exam (Lần khám đã hết hạn), nhấn vào một hình ảnh để mở.

- Nhấn  để [Áp dụng bộ lọc cho hình ảnh \(Android\)](#) trong một lần khám đã hết hạn.
- Nhấn  để [Chia sẻ hình ảnh \(Android\)](#) trong một lần khám đã hết hạn.

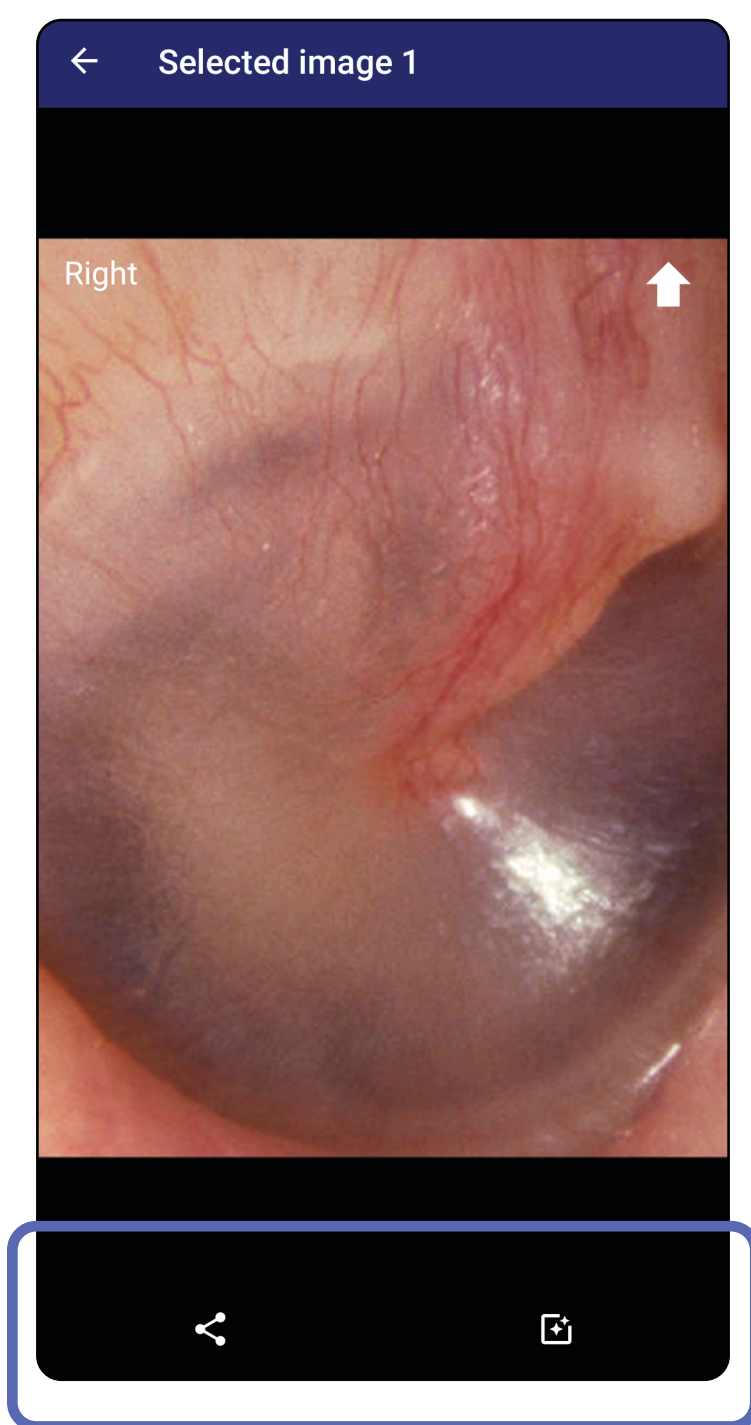

Xóa lần khám đã hết hạn (Android)

Áp dụng cho: Chế độ tập huấn

Để xóa tất cả lần khám đã hết hạn,

1. Nhấn ←.

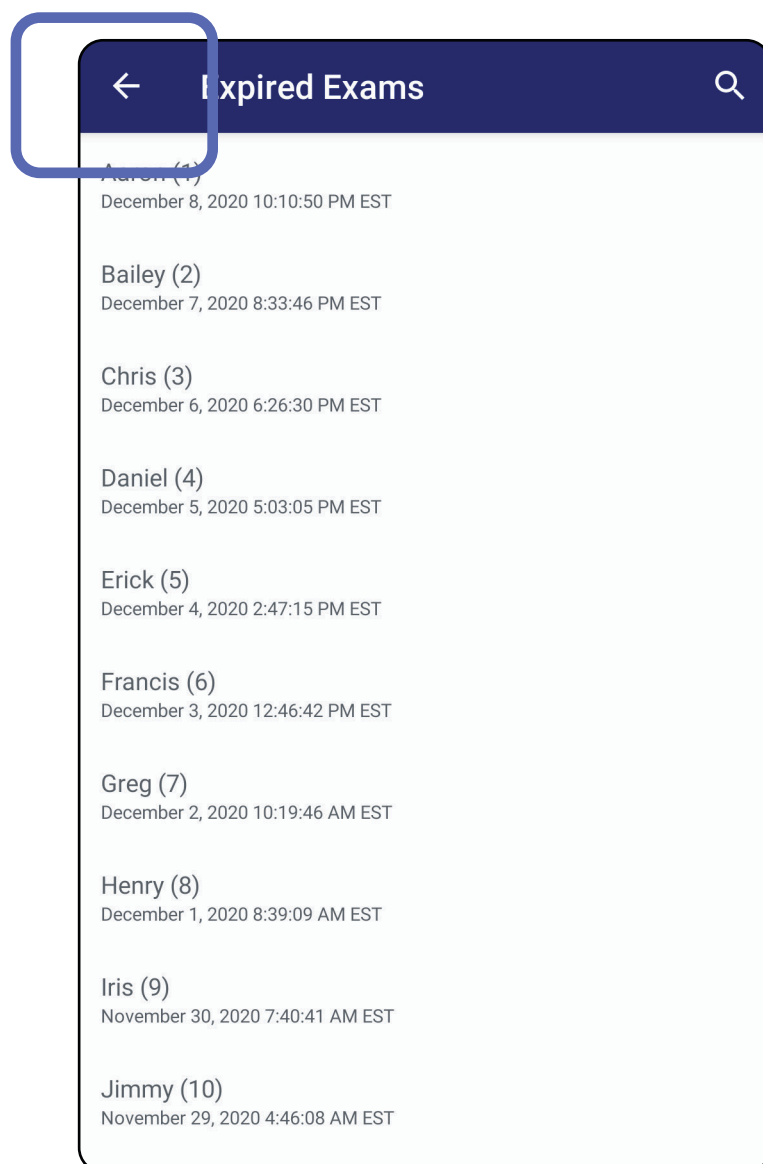

2. Nhấn **OK** để xác nhận trong hộp thoại bật lên.

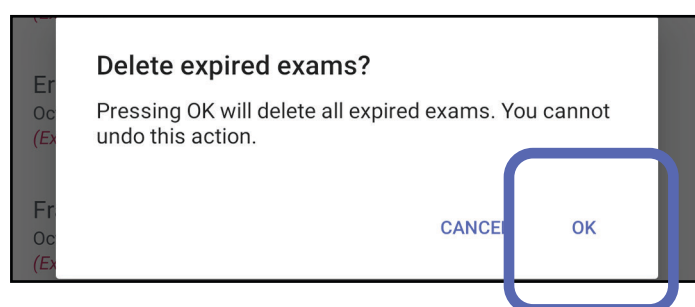

Có 2 tùy chọn để xóa lần khám đã hết hạn.

Tùy chọn 1: Vuốt để xóa

Vuốt sang bên trái hoặc bên phải trên tên lần khám đã hết hạn.

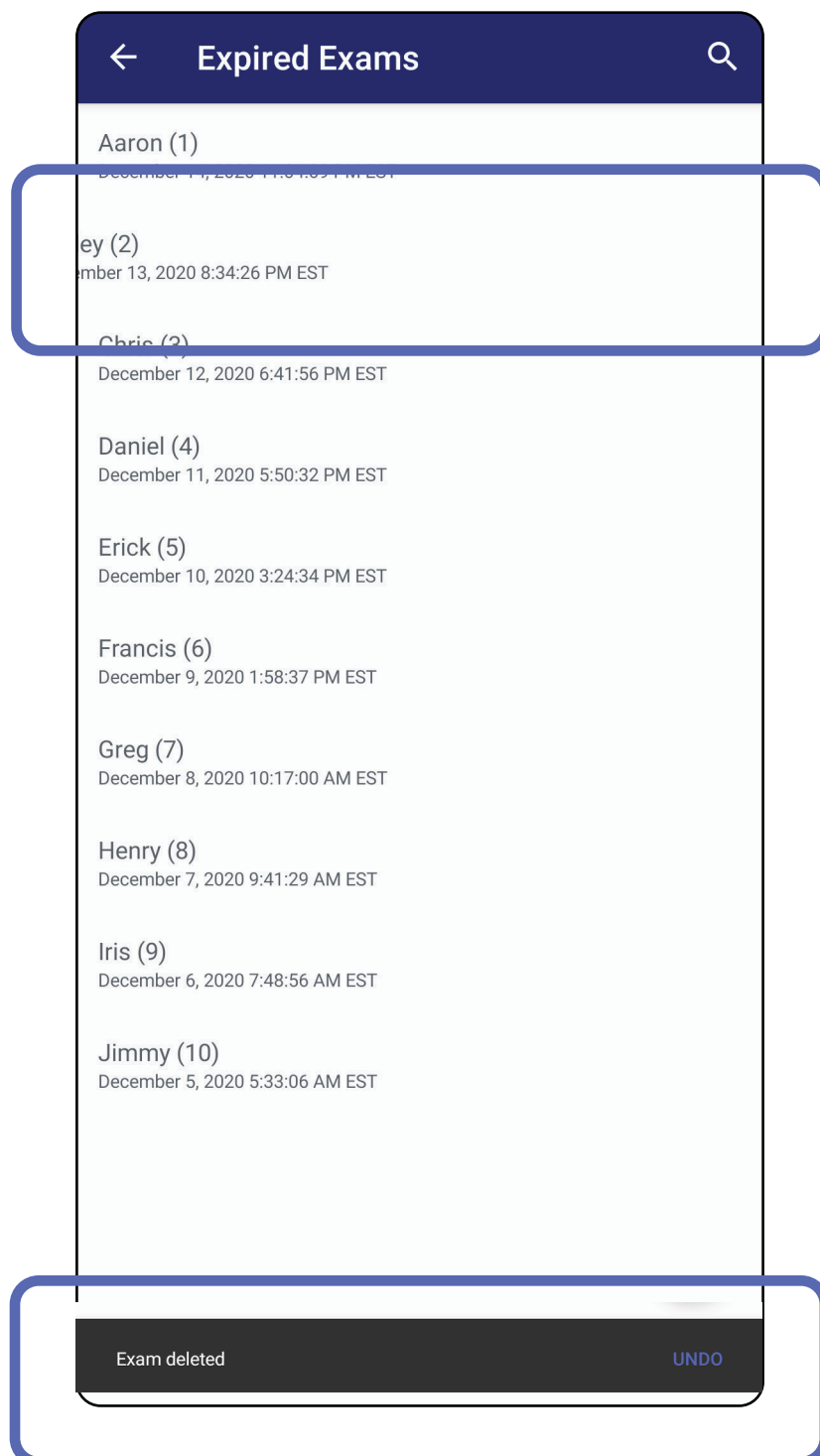

Nhấn **UNDO** (HOÀN TÁC) trong vòng 15 giây trong hộp thoại bật lên để hoàn tác việc xóa.

Tùy chọn 2: Xem lần khám đã hết hạn, sau đó nhấn .

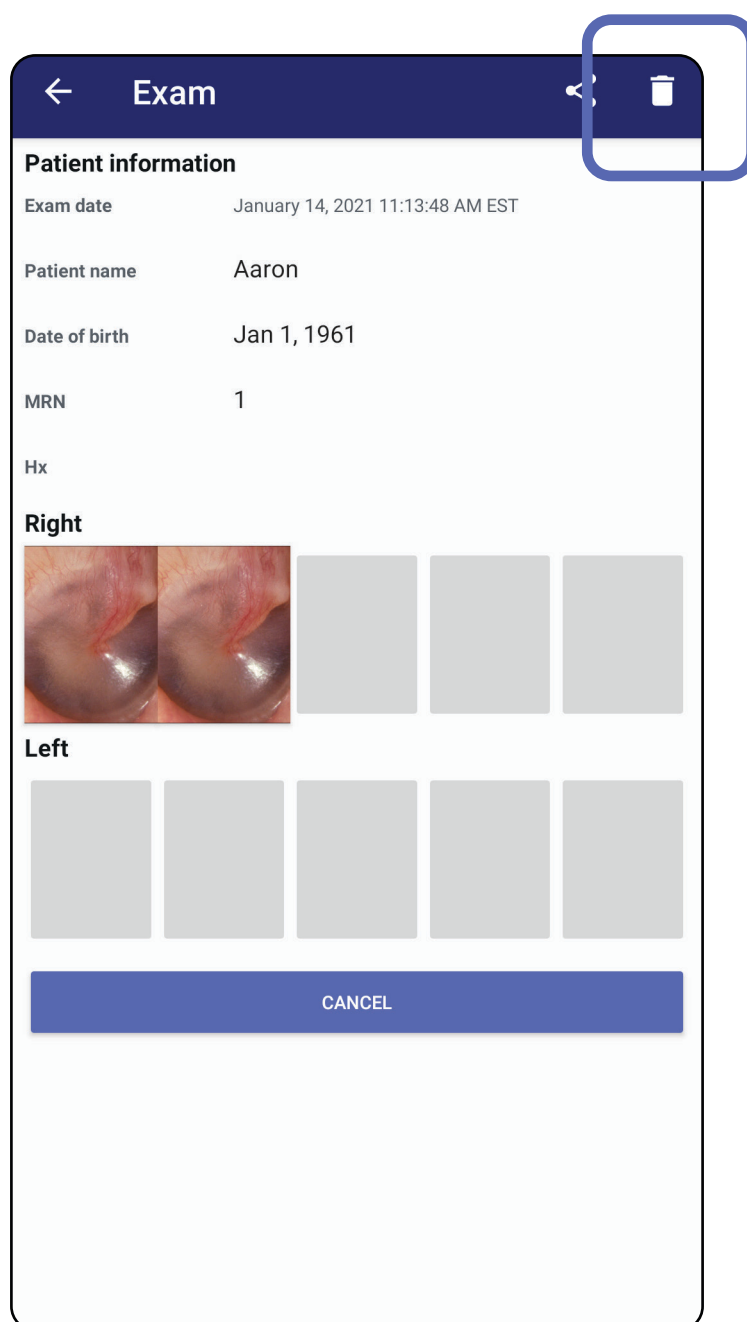

Lần khám sắp hết hạn (Android)

Áp dụng cho: Chế độ tập huấn

Khi bạn có lần khám sắp hết hạn, hộp thoại “Exams expiring soon” (Lần khám sắp hết hạn) sẽ xuất hiện.

Nhấn **OK** để xem lại lần khám sắp hết hạn.

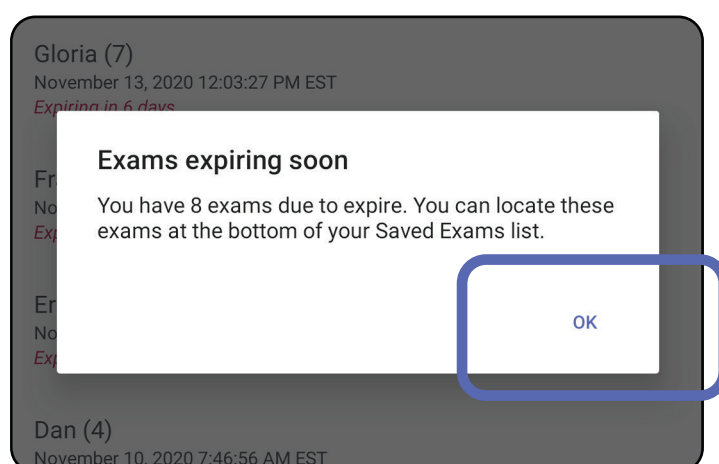

Xem lần khám sắp hết hạn (Android)

Áp dụng cho: Chế độ tập huấn

Không cần thực hiện hành động nào cho đến khi Lần khám hết hạn.

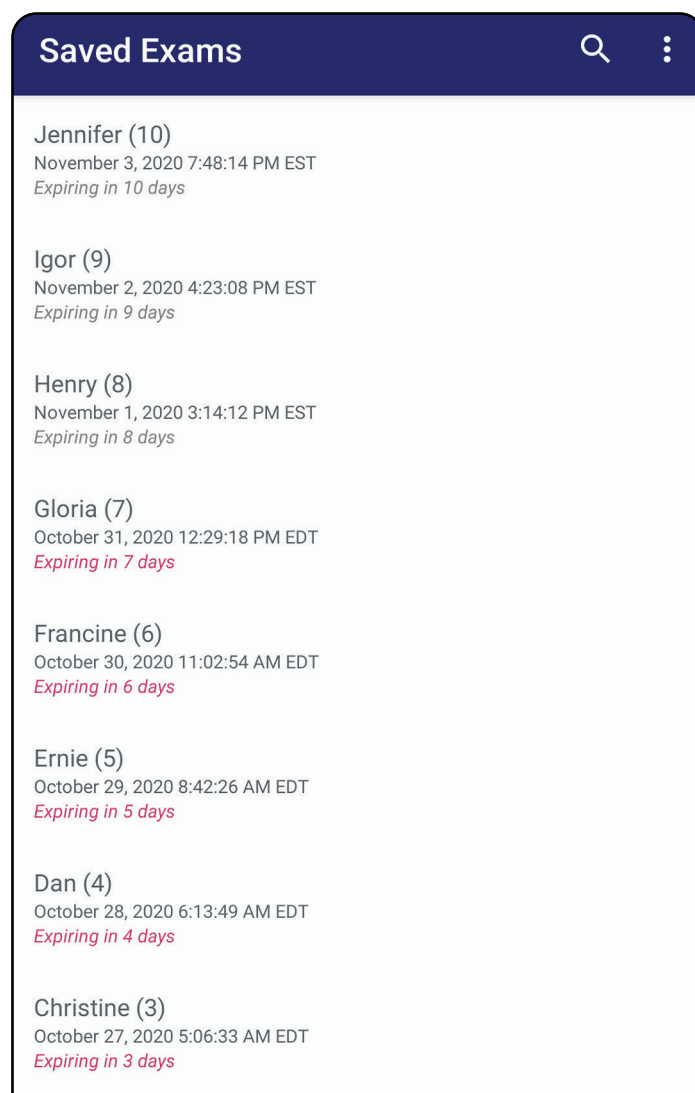

Chuyển đến danh sách *Sử dụng các tính năng của ứng dụng*

Thêm lần khám (Android)

Áp dụng cho: Chế độ tập huấn

1. Nhấn + để thêm lần khám mới.
2. Xem [Chụp ảnh \(Android\)](#).

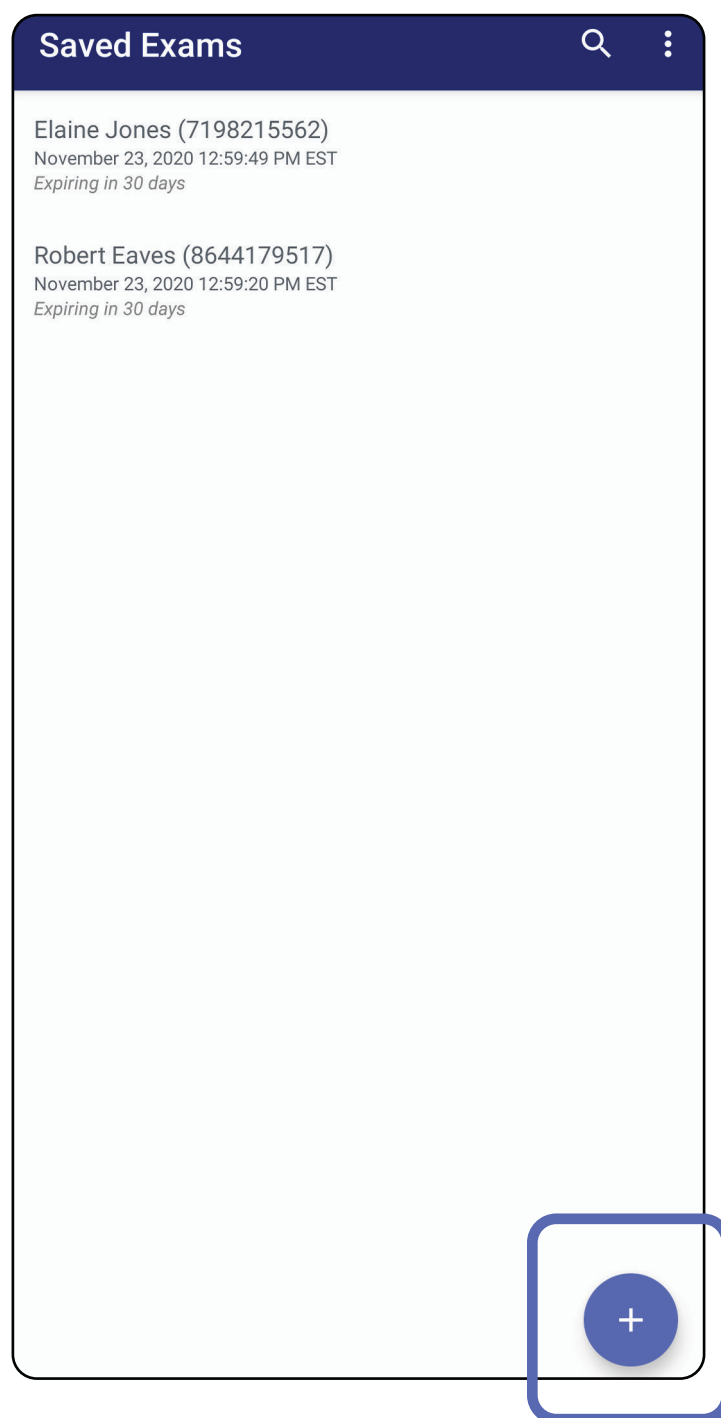

Chuyển đến danh sách *Sử dụng các tính năng của ứng dụng*

Chụp ảnh (Android)

Áp dụng cho: Chế độ tập huấn, Chế độ lâm sàng

1. Đặt thiết bị ở phía trước mặt đã chọn. Xem video và các tài liệu tập huấn khác trên hillrom.com để thực hiện thăm khám.
2. Nhấn vào **Add image** (Thêm hình ảnh) để chụp ảnh ở bên phải hoặc bên trái.

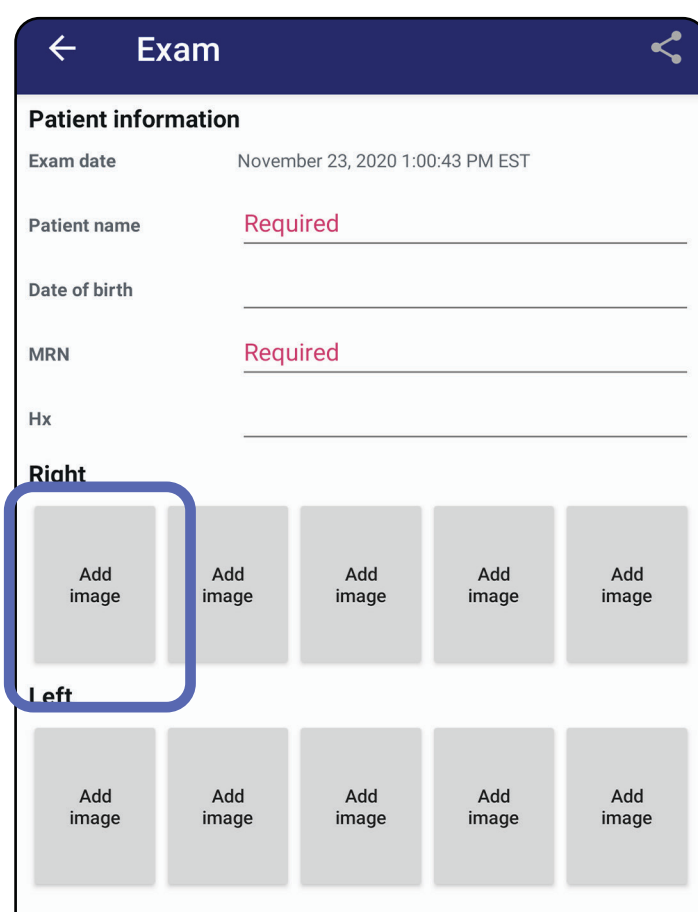

3. Khi có bản ghi trước đó ở cùng một phía, hãy chọn một tùy chọn từ menu bật lên để bắt đầu **New recording** (Bản ghi mới) hoặc để lưu hình ảnh từ một **Previous recording** (Bản ghi trước đó). Xem [Chọn ảnh \(Android\)](#).

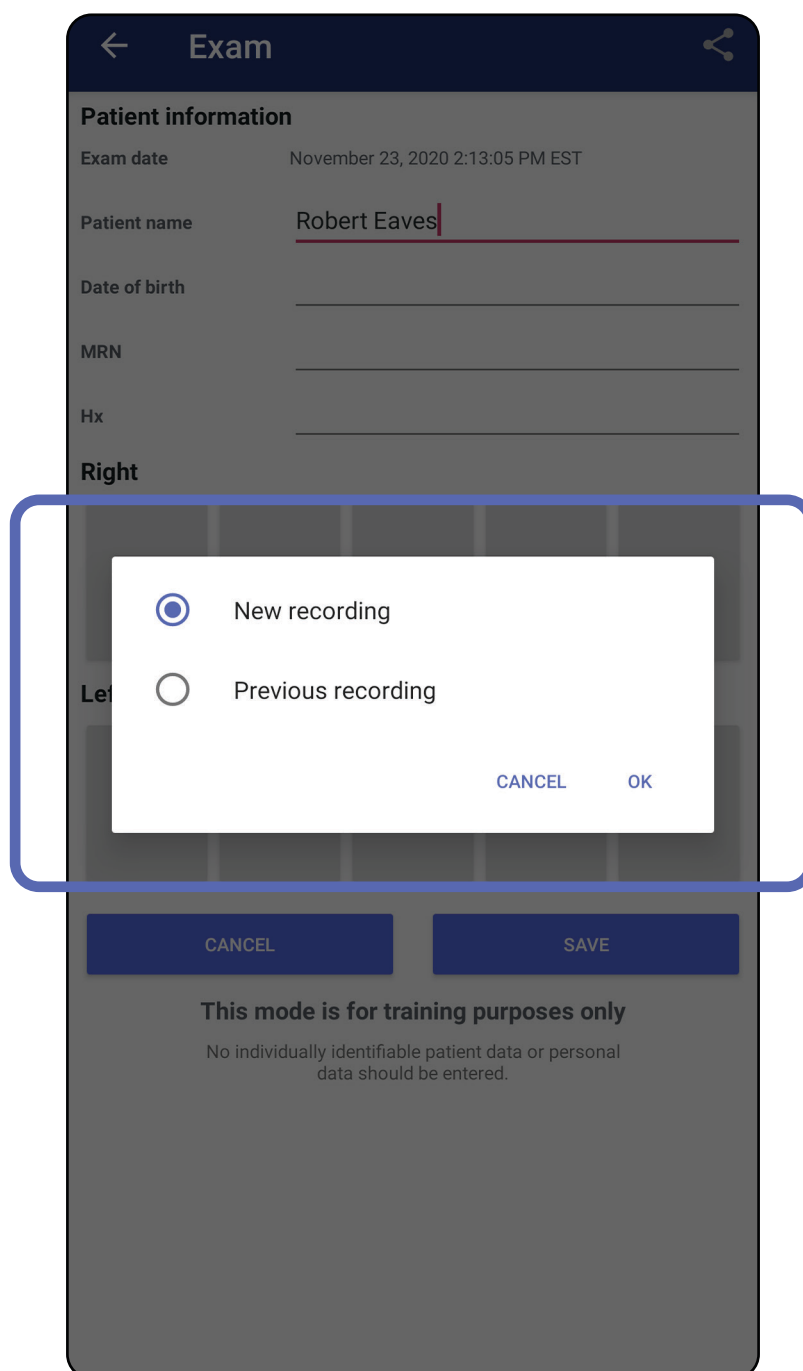

Khi không có bản ghi trước đó ở cùng một phía, bản ghi sẽ bắt đầu và dừng tự động. Xem [Chọn ảnh \(Android\)](#).

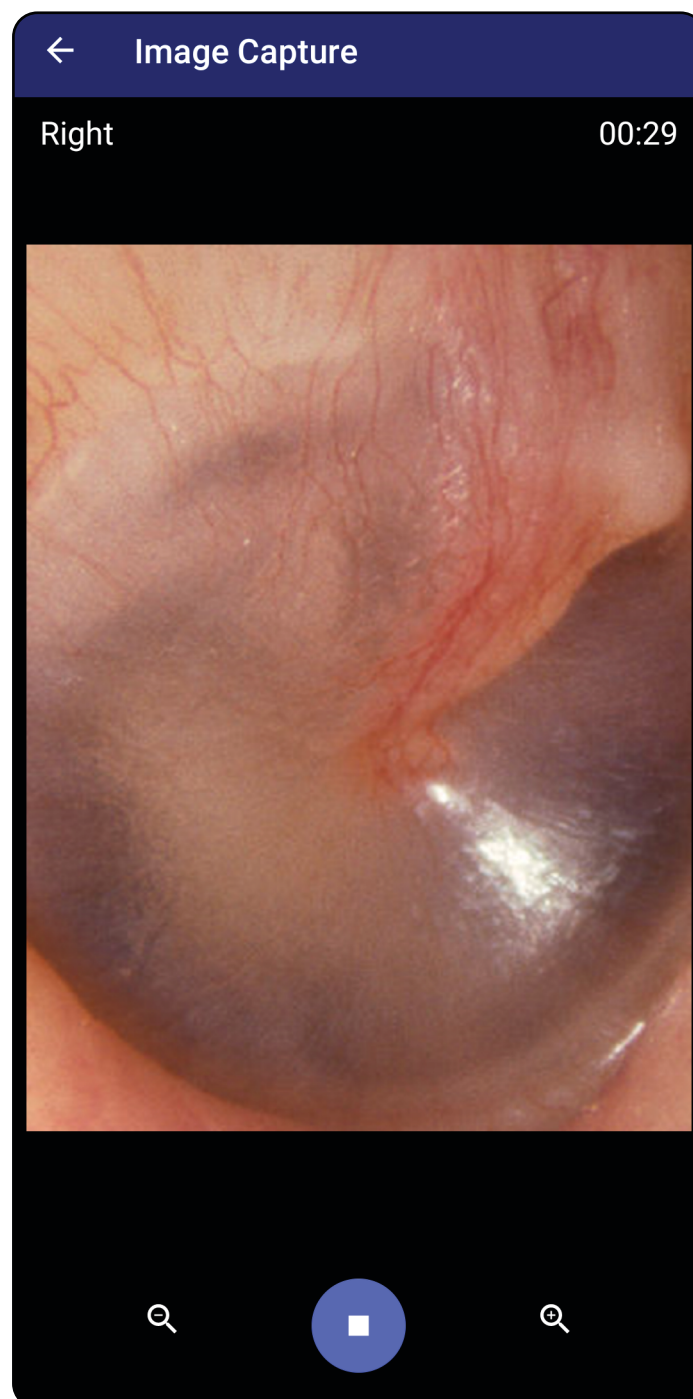

Chuyển đến danh sách *Sử dụng các tính năng của ứng dụng*

Chọn ảnh (Android)

Áp dụng cho: Chế độ tập huấn, Chế độ lâm sàng

1. Chọn hình ảnh bạn muốn lưu bằng cách sử dụng các điều khiển trình phát video ở dưới cùng. Sử dụng thanh trượt để định vị hình ảnh bạn muốn lưu. Sử dụng các điều khiển lùi, phát/tạm dừng và tiến để di chuyển lựa chọn một khung hình mỗi lần.
2. Nhấn **+** cho từng ảnh mà bạn muốn lưu.
3. Nhấn **✓** ở góc trên bên phải.

 **LƯU Ý** Có thể lưu tối đa 5 hình ảnh mỗi bên trong một lần khám.

 **LƯU Ý** Mũi tên ở góc trên bên phải của hình ảnh cho biết hướng nào quay lên trên trong hình ảnh đã chụp.

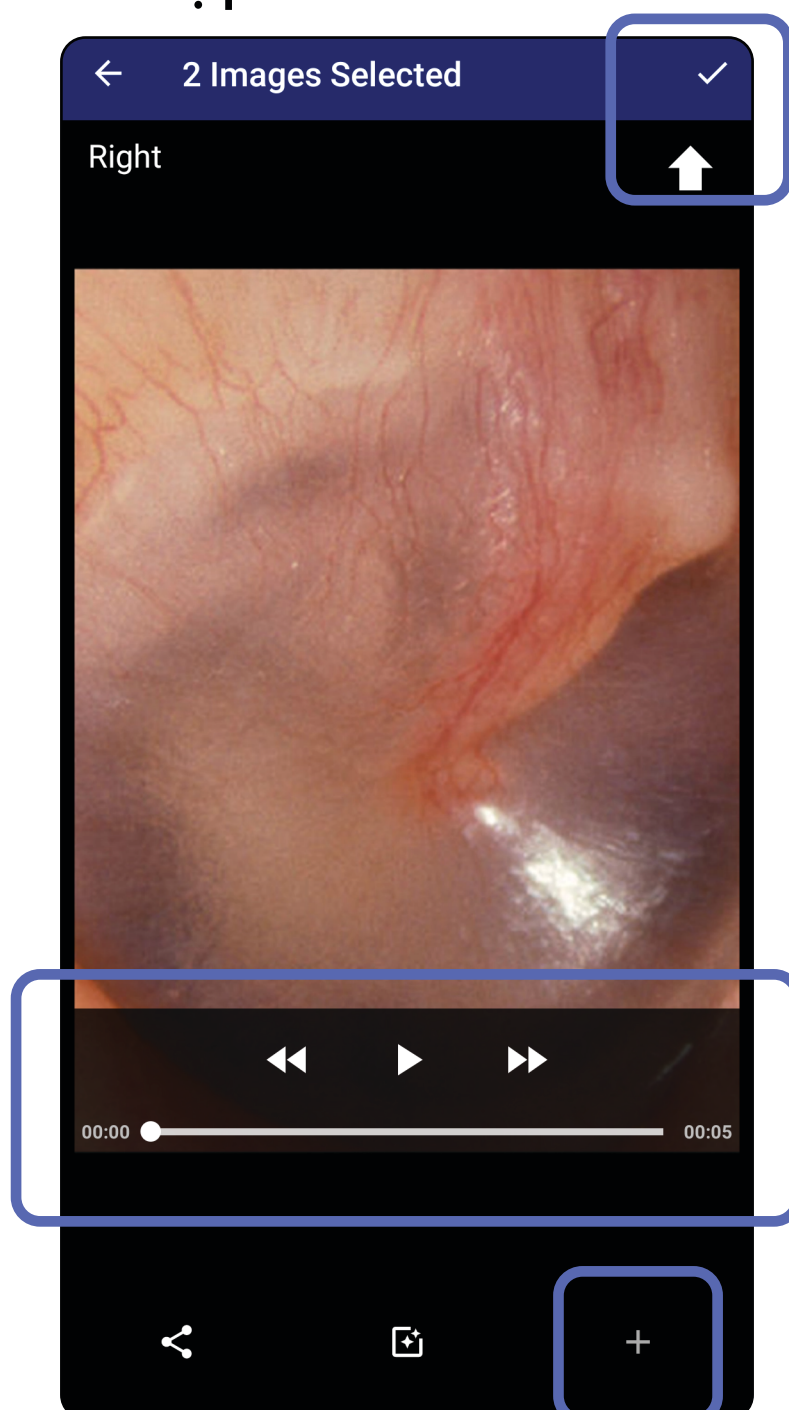

Chuyển đến danh sách *Sử dụng các tính năng của ứng dụng*

Xem hình ảnh đã chọn (Android)

Áp dụng cho: Chế độ tập huấn, Chế độ lâm sàng

1. Trên màn hình Exam (Lần khám), nhấn vào một hình ảnh.
2. Trên màn hình Selected Image (Hình ảnh được chọn), vuốt sang bên trái hoặc bên phải để cuộn qua tất cả các hình ảnh cho cả hai bên.

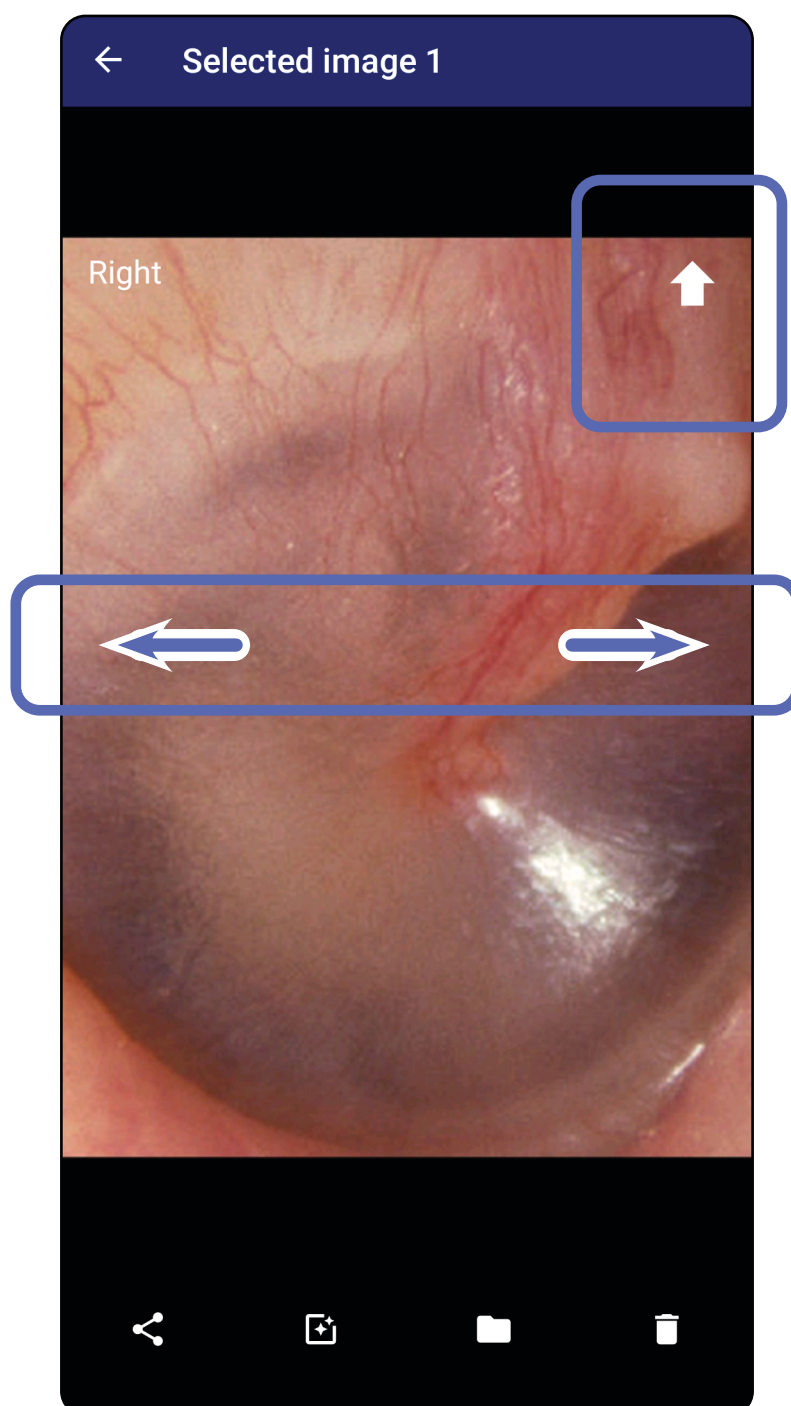

LƯU Ý Mũi tên ở góc trên bên phải của hình ảnh cho biết hướng nào quay lên trên trong hình ảnh đã chụp.

Áp dụng bộ lọc, di chuyển và xóa hình ảnh (Android)

Áp dụng cho: Chế độ tập huấn, Chế độ lâm sàng

Trên màn hình Exam (Lần khám), nhấn vào một hình ảnh để mở.

- Nhấn  để áp dụng một bộ lọc. Bộ lọc chỉ áp dụng cho hình ảnh hiện tại và khi hình ảnh đó được chia sẻ. Hình ảnh không lọc gốc được lưu trữ.
- Nhấn  rồi nhấn OK trong menu bật lên để di chuyển hình ảnh sang phía bên kia (*không sử dụng được trong lần khám đã hết hạn*). Tính năng này rất hữu ích nếu bạn đã chọn không đúng bên khi bắt đầu chụp ảnh.
- Nhấn  để xóa hình ảnh, sau đó xác nhận xóa (*không sử dụng được trong lần khám đã hết hạn*).

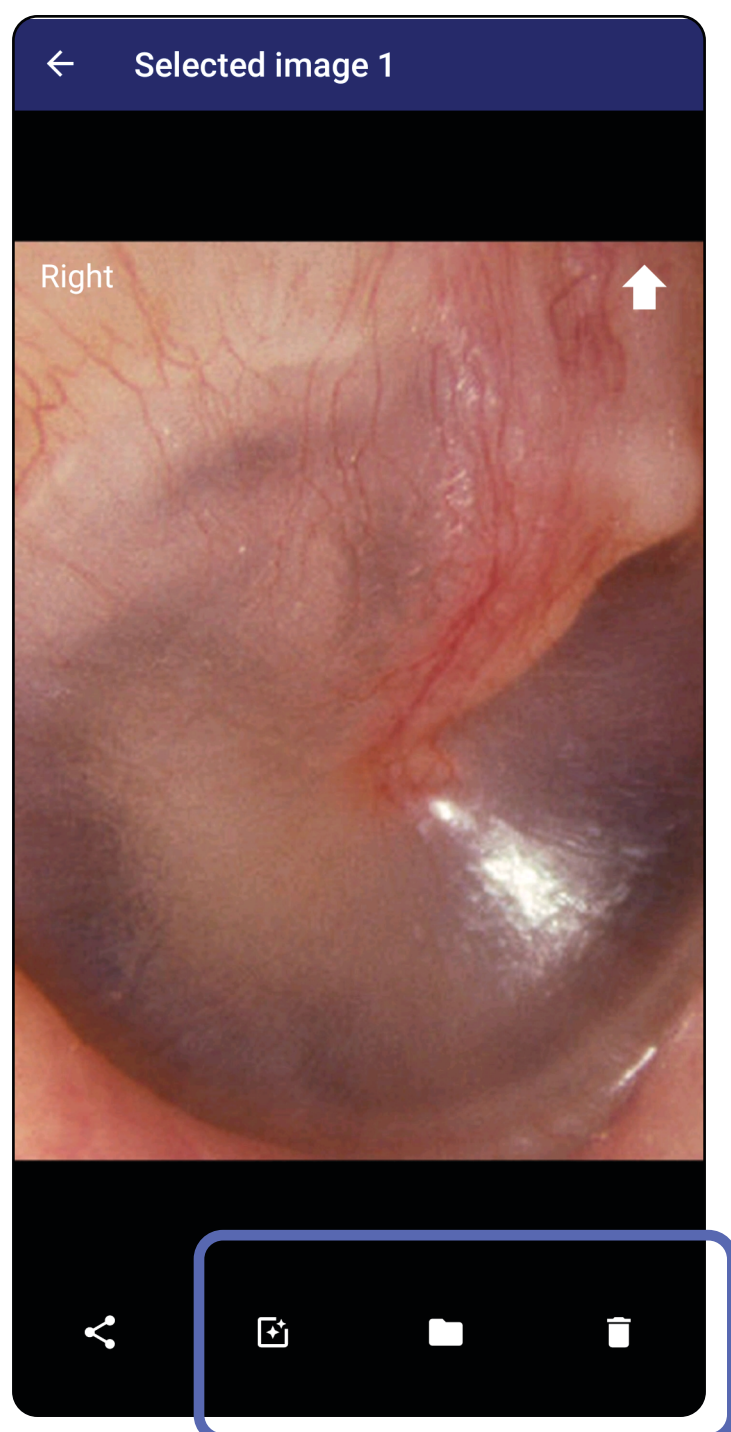

Chuyển đến danh sách *Sử dụng các tính năng của ứng dụng*

Lưu lần khám (Android)

Áp dụng cho: Chế độ tập huấn

1. Thêm thông tin chi tiết bệnh nhân.
2. Nhấn **Save** (Lưu).

 **LƯU Ý** Không bắt buộc phải có hình ảnh để lưu một lần khám. Có thể thêm thông tin chi tiết bệnh nhân trước hoặc sau khi đã chọn hình ảnh.

 **LƯU Ý** Chỉ có thể lưu lần khám sau khi nhập thông tin chi tiết bệnh nhân bắt buộc.

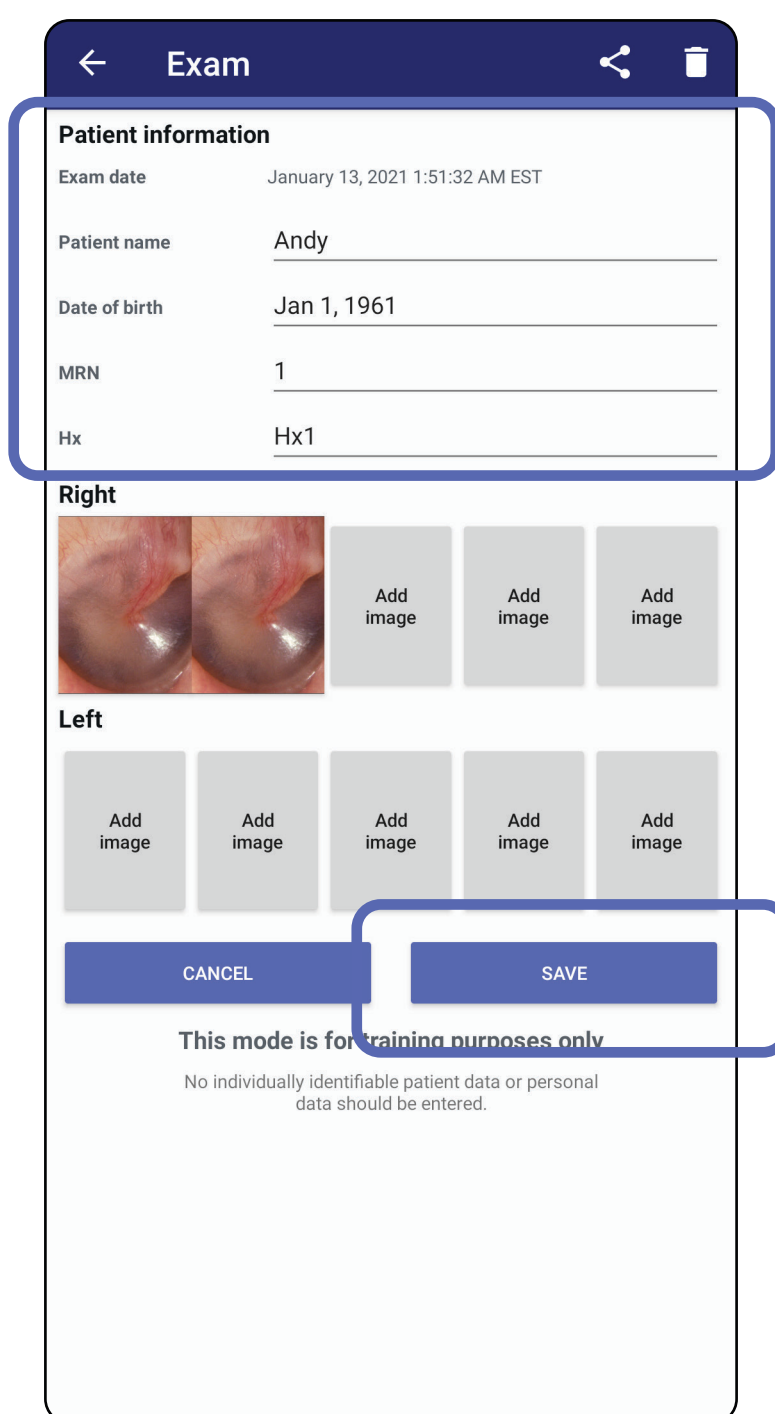

Exam

Patient information

Exam date January 13, 2021 1:51:32 AM EST

Patient name Andy

Date of birth Jan 1, 1961

MRN 1

Hx Hx1

Right

Left

CANCEL SAVE

This mode is for training purposes only

No individually identifiable patient data or personal data should be entered.

Cập nhật một lần khám đã lưu (Android)

Áp dụng cho: Chế độ tập huấn

1. Để chỉnh sửa lần khám, gõ vào tên lần khám mong muốn để mở lần khám đó.

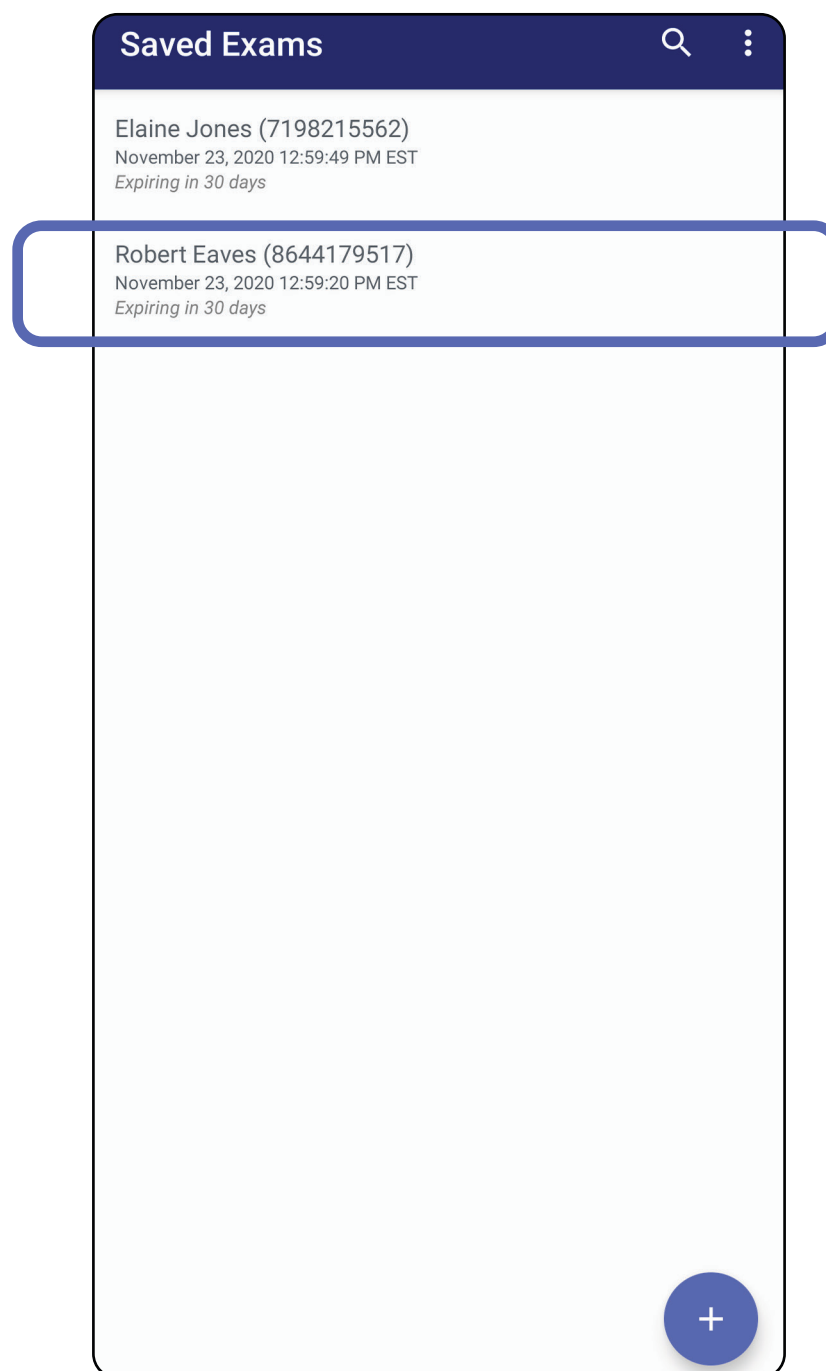

2. Trên màn hình Exam (Lần khám), gõ vào trường mà bạn muốn cập nhật.

3. Nhập thông tin bệnh nhân.
 - a. Sử dụng bàn phím bật lên hoặc bàn phím số để nhập Patient name (Tên bệnh nhân) hoặc MRN (số hồ sơ bệnh án).
 - b. Sử dụng lịch bật lên để chọn ngày sinh.

LƯU Ý Kiểu lịch sẽ khác nhau tùy thuộc vào phiên bản Android.

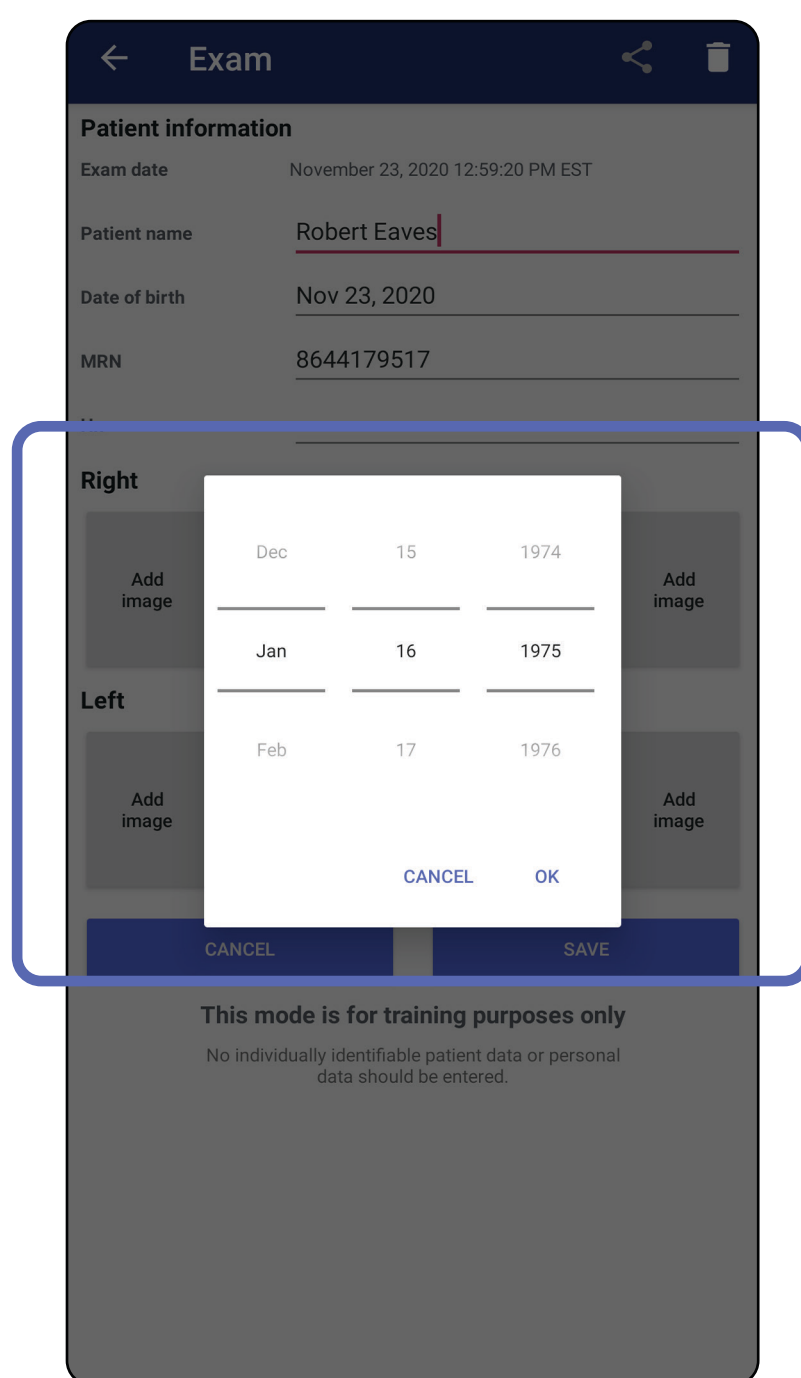
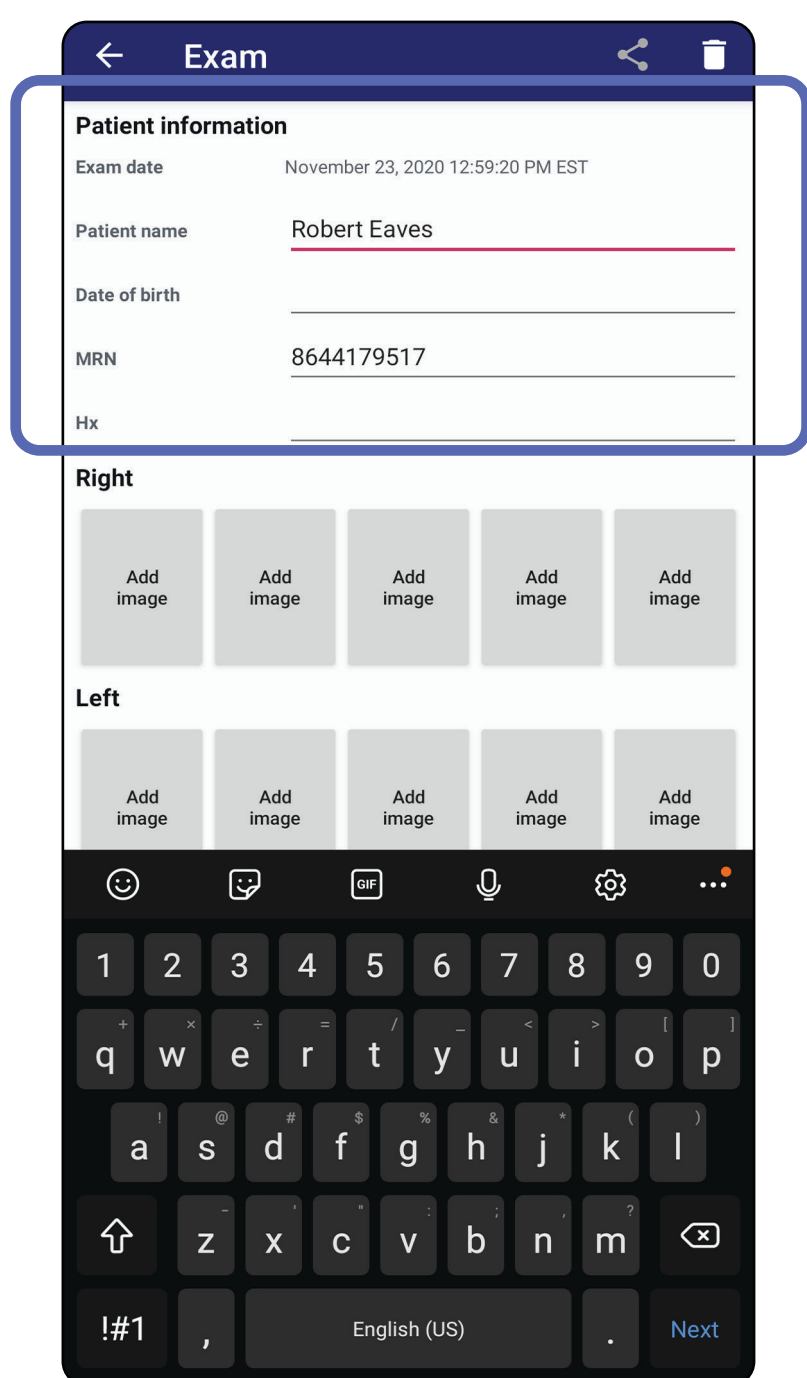

4. Thêm hoặc xóa hình ảnh. Xem [Chụp ảnh \(Android\)](#) và [Áp dụng bộ lọc, di chuyển và xóa hình ảnh \(Android\)](#).
5. Nhấn **Save** (Lưu).

LƯU Ý Thao tác Lưu chỉ khả dụng khi có thay đổi và khi bạn đã điền đầy đủ các thông tin chi tiết bệnh nhân bắt buộc.

Chuyển đến danh sách *Sử dụng các tính năng của ứng dụng*

Chia sẻ lần khám (Android)

Áp dụng cho: Chế độ tập huấn, Chế độ lâm sàng

1. Trên màn hình Exam (Lần khám), nhấn .
2. Chọn phương thức chia sẻ từ menu bật lên.

LƯU Ý Ký hiệu Chia sẻ chỉ sử dụng được khi có ít nhất 1 hình ảnh và bạn đã điền đầy đủ các thông tin chi tiết bệnh nhân bắt buộc trong lần khám.

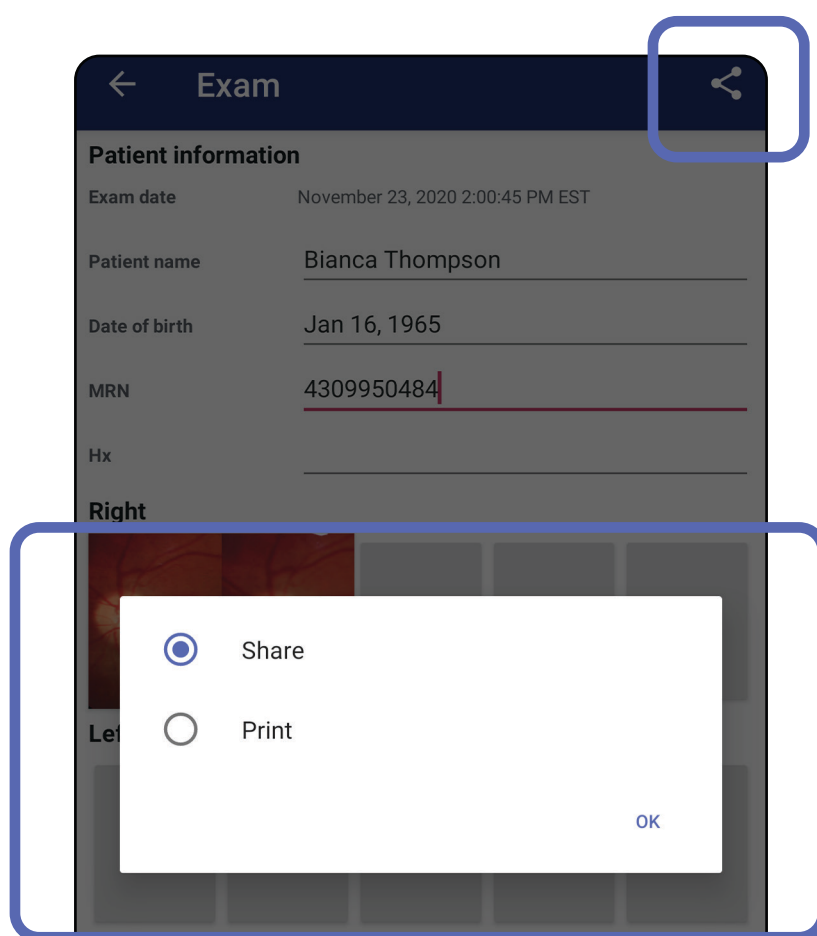

3. Làm theo các lời nhắc để chia sẻ.

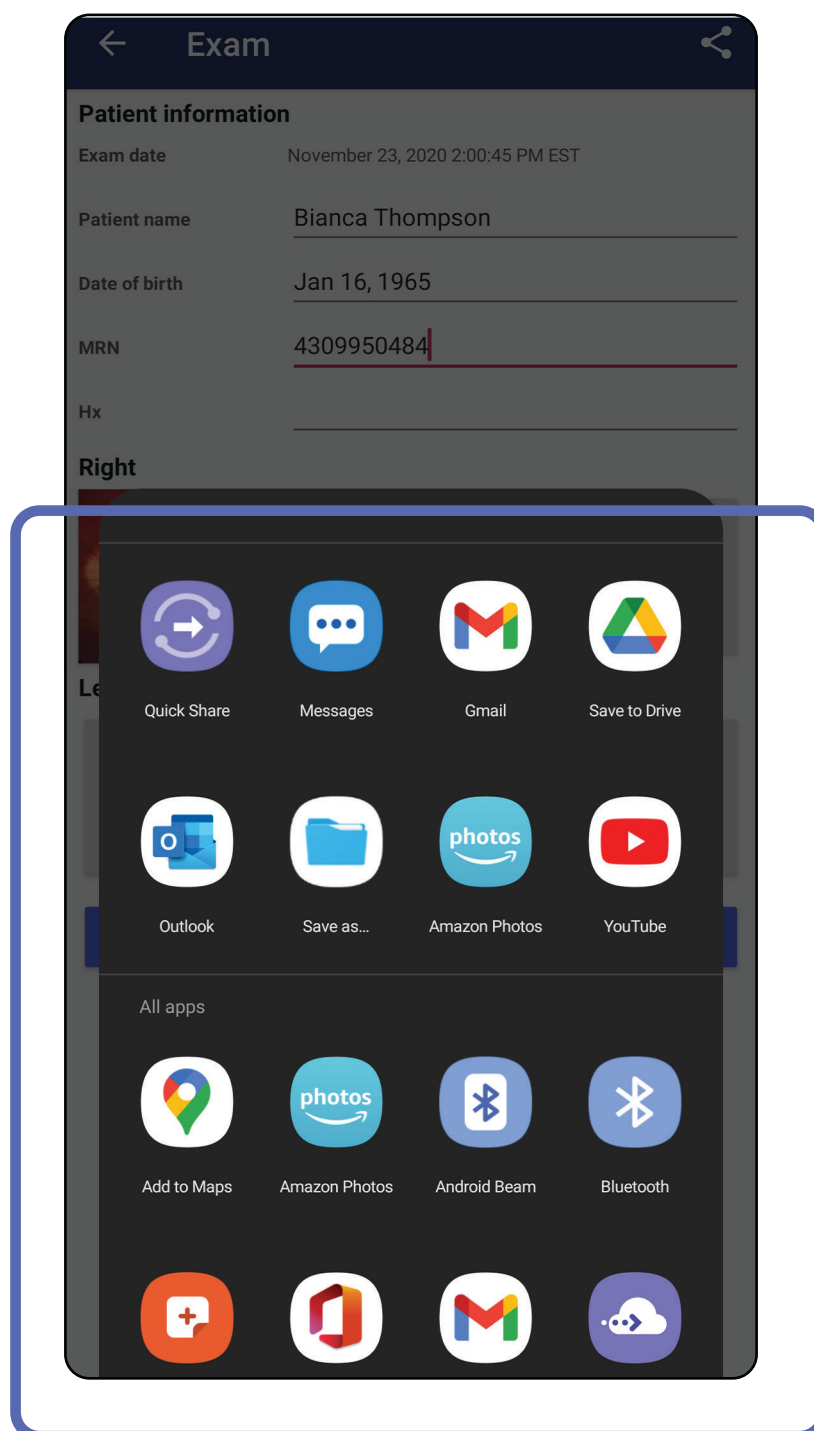

LƯU Ý Xem [Dữ liệu của thiết bị và bệnh nhân và vấn đề bảo mật.](#)

LƯU Ý Hình ảnh được chia sẻ từ ứng dụng iExaminer có thể có thông tin nhúng. Một số ứng dụng xem ảnh chụp không hỗ trợ thông tin nhúng. Nếu người nhận không thể xem ảnh chụp thì người nhận cần xác minh rằng ứng dụng xem ảnh chụp có hỗ trợ xem ảnh có thông tin nhúng hoặc chọn một ứng dụng xem ảnh chụp khác.

Chuyển đến danh sách *Sử dụng các tính năng của ứng dụng*

Chia sẻ hình ảnh (Android)

Áp dụng cho: Chế độ tập huấn, Chế độ lâm sàng

1. Trên màn hình Exam (Lần khám), nhấn vào hình ảnh mong muốn.
2. Nhấn .

LƯU Ý Thao tác Chia sẻ khả dụng khi bạn đã điền đầy đủ các thông tin chi tiết bệnh nhân bắt buộc trong lần khám.

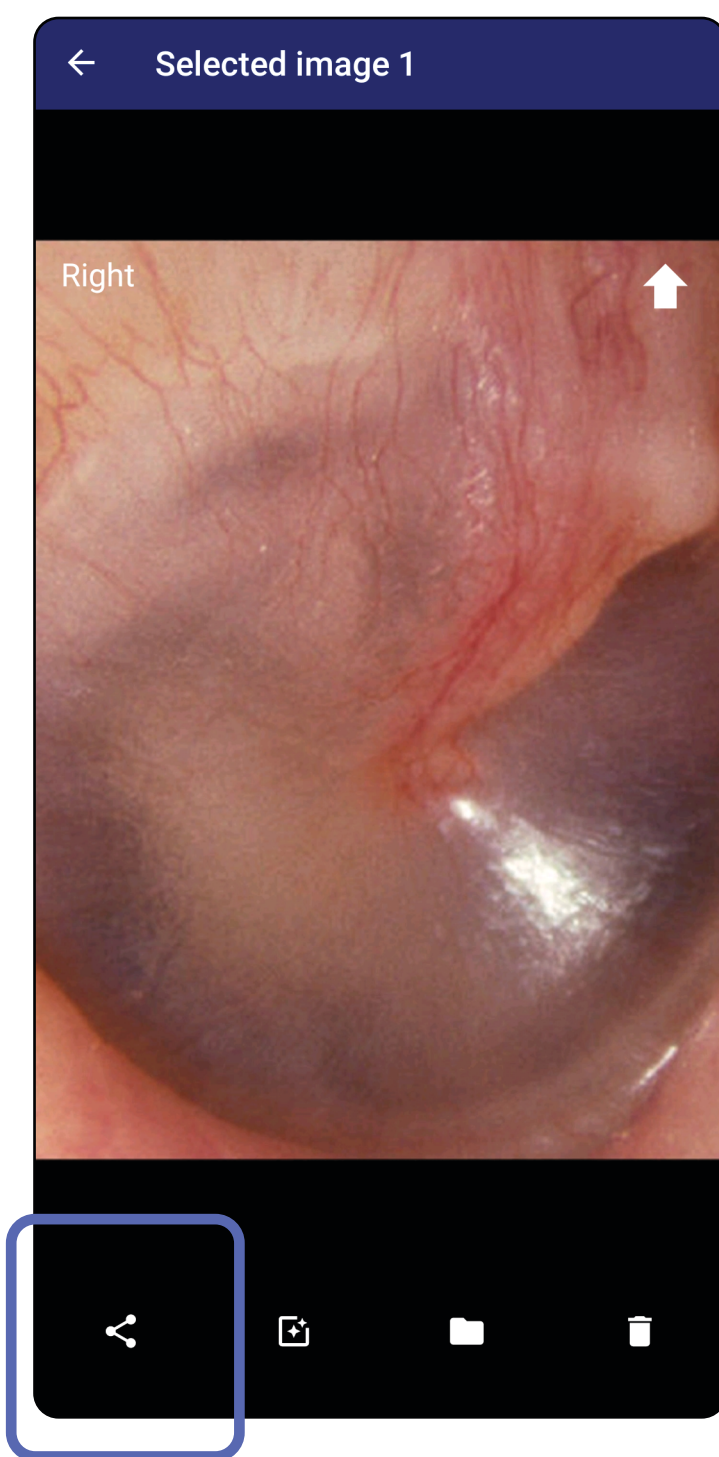

3. Chọn phương thức chia sẻ từ menu bật lên.

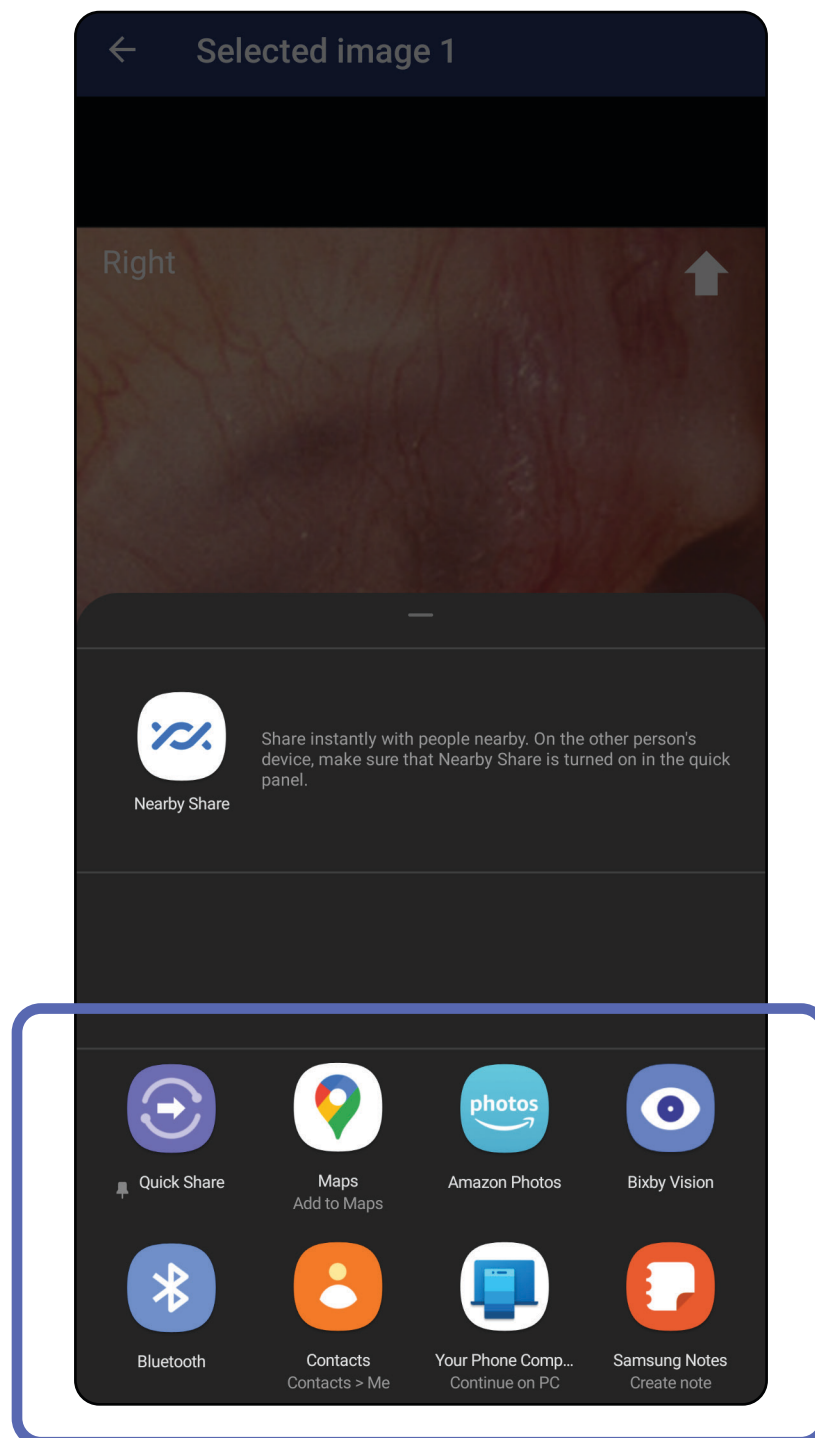

4. Làm theo các lời nhắc để chia sẻ.

LƯU Ý Xem [Dữ liệu của thiết bị và bệnh nhân và vấn đề bảo mật.](#)

LƯU Ý Hình ảnh được chia sẻ từ ứng dụng iExaminer có thể có thông tin nhúng. Một số ứng dụng xem ảnh chụp không hỗ trợ thông tin nhúng. Nếu người nhận không thể xem ảnh chụp thì người nhận cần xác minh rằng ứng dụng xem ảnh chụp có hỗ trợ xem ảnh có thông tin nhúng hoặc chọn một ứng dụng xem ảnh chụp khác.

Chuyển đến danh sách *Sử dụng các tính năng của ứng dụng*

Xóa lần khám (Android)

Áp dụng cho: Chế độ tập huấn

Vuốt sang bên trái hoặc bên phải trên tên lần khám đã hết hạn.

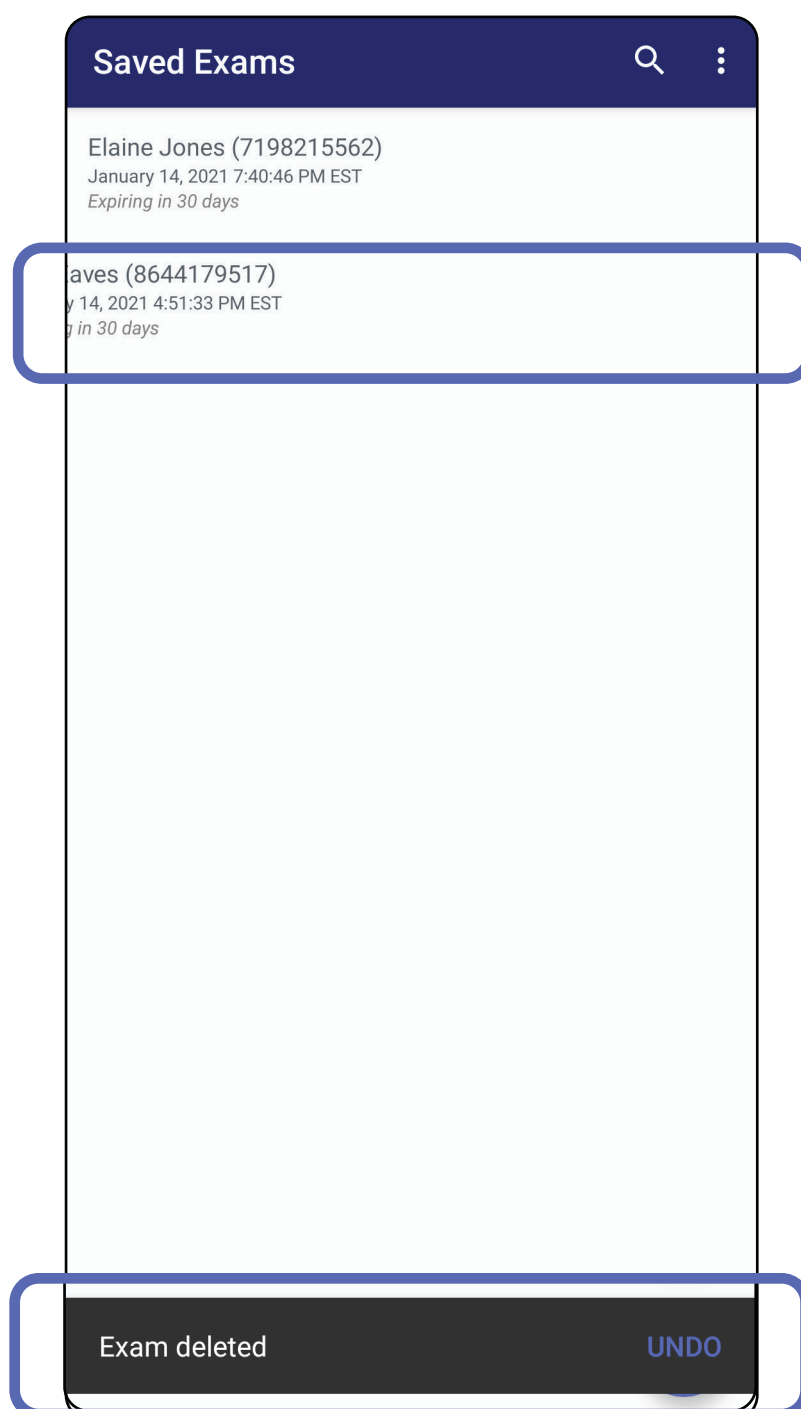

Nhấn **UNDO** (HOÀN TÁC) trong vòng 15 giây trong hộp thoại bật lên để hoàn tác việc xóa.

Hủy lần khám (Android)

Áp dụng cho: Chế độ lâm sàng

1. Để hủy lần khám, nhấn **New** (Mới).

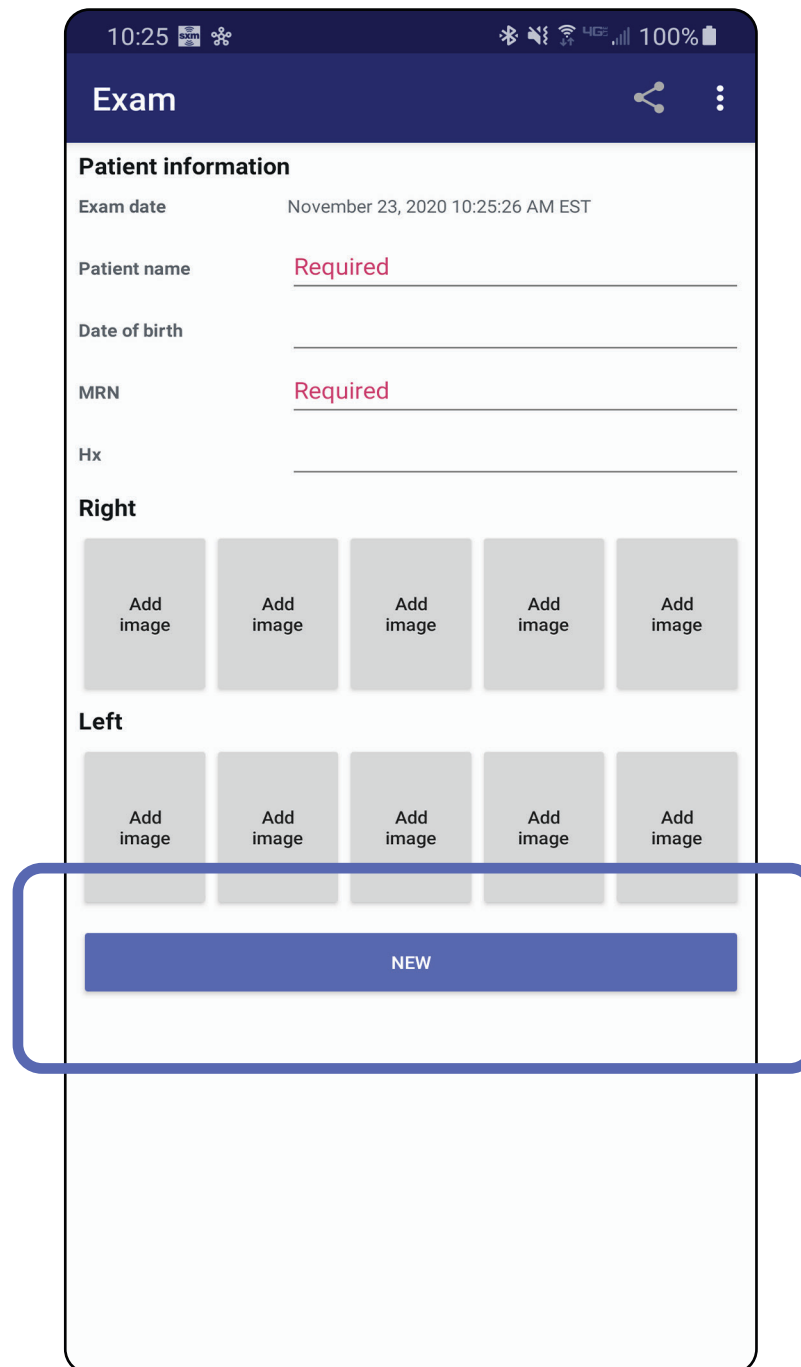

2. Nhấn **OK** để hủy các thay đổi và bắt đầu một lần khám mới.

Vệ sinh

Các hướng dẫn làm sạch này dành cho SmartBracket và SmartClip. Tham khảo Hướng dẫn sử dụng thích hợp để tái xử lý thiết bị Welch Ally.

 **THẬN TRỌNG** Không được tiết trùng hoặc ngâm SmartBracket hoặc SmartClip vào bất kỳ dung dịch gì.

Ngoài vệ sinh ra thì không cần bảo trì phòng ngừa gì khác cho sản phẩm này.

Hóa chất tẩy rửa được chấp thuận:

- Cồn isopropyl 70% (ví dụ như khăn lau có cồn CiDehol® 70)
 - Metrex™ CaviWipes®
 - PDI Super-Sani-Cloth®
 - PDI-Sani-Cloth Plus®
1. Tháo SmartBracket ra khỏi đầu đèn và tháo SmartClip trước khi làm vệ sinh. Để nguyên SmartClip gắn vào vỏ ốp lưng điện thoại.
 2. Sử dụng các chất tẩy rửa được chấp thuận (xem bên trên) để lau chùi SmartBracket và SmartClip, loại bỏ tất cả chất bẩn nhìn thấy được và không nhìn thấy được. Tần suất: Vệ sinh khi cần.
 3. Để dung dịch tẩy rửa tự khô đi.

Thải bỏ an toàn

Việc thải bỏ SmartBracket và SmartClip phải tuân thủ các bước sau đây:

1. Làm theo các hướng dẫn vệ sinh như trong phần này của sách hướng dẫn sử dụng.
2. Tách riêng vật liệu để chuẩn bị cho quy trình tái chế
 - Các bộ phận phải được tháo rời và tái chế theo loại vật liệu
 - o Nhựa sẽ được tái chế dưới dạng chất thải nhựa
 - o Kim loại sẽ được tái chế dưới dạng kim loại
 - Bao gồm các vít và chốt

Xem Hướng dẫn sử dụng của đầu đèn thích hợp để biết hướng dẫn thải bỏ.

Hãy làm theo hướng dẫn của nhà sản xuất về cách thải bỏ điện thoại thông minh và vỏ ốp lưng. Xóa tất cả dữ liệu hiện có liên quan đến bệnh nhân/bệnh viện/phòng khám/bác sĩ để đảm bảo tính bảo mật. Có thể thực hiện sao lưu dữ liệu trước khi xóa.

Người dùng cần tuân thủ tất cả pháp luật và quy định của liên bang, tiểu bang, khu vực và/hoặc địa phương về việc thải bỏ thiết bị y tế và phụ kiện một cách an toàn. Nếu có nghi vấn, người dùng thiết bị cần liên lạc với Bộ phận Hỗ trợ kỹ thuật của Hillrom trước tiên để được hướng dẫn về quy trình thải bỏ an toàn.

Tuân thủ EMC

Để biết thông tin về tính tương thích điện từ (EMC), hãy truy cập vào trang web của Hillrom: hillrom.com.

Bảo quản và vận chuyển

Xem Hướng dẫn sử dụng thiết bị Welch Allyn thích hợp.

Phụ kiện

Xem Hướng dẫn sử dụng thiết bị Welch Allyn thích hợp để biết các phụ kiện và bộ phận áp vào bệnh nhân.

Thiết bị tương thích

Xem Hướng dẫn sử dụng thiết bị Welch Allyn thích hợp.

Bảo hành

Welch Allyn, Inc. đảm bảo rằng Welch Allyn iExaminer SmartBracket và SmartClip không có lỗi nguyên bản về vật liệu và chất lượng chế tạo, cũng như có thể hoạt động theo đúng thông số kỹ thuật của nhà sản xuất trong thời gian một năm kể từ ngày mua sản phẩm. Nếu phát hiện thiết bị này có khiếm khuyết hoặc khác với thông số kỹ thuật của nhà sản xuất trong thời hạn bảo hành, Welch Allyn sẽ sửa chữa hoặc thay thế thiết bị hoặc bộ phận miễn phí cho người mua. Bảo hành này chỉ áp dụng cho Welch Allyn iExaminer SmartBracket và SmartClip đã mua mới từ Welch Allyn hoặc nhà phân phối hoặc đại diện được ủy quyền của Welch Allyn. Người mua phải trả lại SmartBracket và SmartClip trực tiếp cho Welch Allyn hoặc nhà phân phối hoặc đại diện được ủy quyền và chịu chi phí vận chuyển.

Bảo hành này không bao gồm hư hỏng hoặc trục trặc do gây xáo trộn thiết bị, sử dụng sai, cầu thả, tai nạn, chỉnh sửa hoặc vận chuyển. Bảo hành này sẽ mất hiệu lực nếu thiết bị không được sử dụng theo khuyến nghị của nhà sản xuất hoặc nếu thiết bị đã được sửa chữa.