

**Hillrom™**

**Welch Allyn®  
iExaminer™ Pro**

**Welch Allyn iExaminer Pro-app**

**238-3 Welch Allyn MacroView Plus-otoscoop**

**118-3 Welch Allyn PanOptic Plus-oftalmoscoop**

**11840-IEX Welch Allyn SmartBracket-eenheid**

**Gebruiksaanwijzing**

Softwareversie 3.1.x

Alleen voor professioneel gebruik

**R<sub>x</sub> ONLY**

Gebruik: raadpleeg de gebruiksaanwijzingen bij de gebruikte koppen

© 2023 Welch Allyn, Inc. Alle rechten voorbehouden. Niemand mag deze gebruiksaanwijzing zonder toestemming van Welch Allyn geheel of gedeeltelijk reproduceren of dupliceren, in welke vorm dan ook. Welch Allyn® is een handelsmerk van Welch Allyn, Inc. Hillrom™ is een handelsmerk van Hill-Rom Services, Inc.

App Store® is een gedeponeerd handelsmerk van Apple, Inc. Android™ en Google Play™ zijn handelsmerken van Google, Inc. Andere handelsmerken en handelsnamen zijn het eigendom van hun respectieve eigenaren.

Hill-Rom behoudt zich het recht voor om zonder voorafgaande kennisgeving wijzigingen aan te brengen in het ontwerp, de specificaties en de modellen. De enige garantie die Hill-Rom biedt, is de expliciete schriftelijke garantie die wordt verleend op de verkoop of verhuur van zijn producten.

Welch Allyn, Inc. ('Welch Allyn') aanvaardt geen verantwoordelijkheid voor enig letsel dat kan voortvloeien uit (i) het niet op de juiste wijze gebruiken van het product in overeenstemming met de instructies, voorzorgsmaatregelen, waarschuwingen of verklaringen met betrekking tot het beoogd gebruik van het product zoals aangegeven in deze handleiding, of (ii) onwettig of onjuist gebruik van het product.

PATENT/PATENTEN [hillrom.com/patents](https://hillrom.com/patents)

Kan beschermd zijn door één of meer patenten. Raadpleeg de bovenstaande website. De Hill-Rom-ondernemingen zijn eigenaar van Europese, Amerikaanse of andere octrooien en aangevraagde octrooien.

Technische ondersteuning van Welch Allyn

<https://hillrom.com/en-us/about-us/locations>

Kennisgeving voor gebruikers en/of patiënten in de EU: alle ernstige incidenten met betrekking tot het hulpmiddel moeten worden gemeld aan de fabrikant en de bevoegde instantie van de lidstaat waarin de gebruiker en/of patiënt is/zijn gevestigd.

**#** 901161 iEXAMINER PRO SW APP iOS

**#** 901162 iEXAMINER PRO SW APP ANDROID

**REF** IEXAMINER PRO IOS

**REF** IEXAMINER PRO ANDR

DIR 80030523, versie A Revisiedatum: 2023-09

 Welch Allyn, Inc.  
4341 State Street Road  
Skaneateles Falls, NY 13153 VS  
[hillrom.com](https://hillrom.com)

Geautoriseerde Australische sponsor  
Welch Allyn Australia Pty. Ltd.  
Unit 4.01, 2-4 Lyonpark Road  
Macquarie Park, NSW 2113  
Tel. 1800 650 083

Welch Allyn, Inc. is een dochteronderneming van Hill-Rom Holdings, Inc.  
Vervaardigd in de VS

**Hillrom™**

## Inhoudsopgave

Apparaatbeschrijving .....	1
Beoogd gebruik .....	1
Contra-indicaties .....	2
Prestatiekenmerken .....	2
Definities van symbolen .....	3
Waarschuwingen en meldingen.....	4
Restrisico .....	5
Apparaat- en patiëntgegevens en beveiliging.....	6
Eerste gebruik.....	7
Richtlijnen voor het kiezen van smartphones en hoezen .....	9
Test de eenheid .....	10
De functies van de app gebruiken.....	11
Instructies voor iOS.....	12
Schermelementen (iOS) .....	12
Instellingen wijzigen (iOS) .....	13
Verificatie (iOS) .....	14
Wachtwoord instellen (iOS) .....	14
Wachtwoord opnieuw instellen (iOS).....	15
Aanmelden (iOS) .....	16
Verlopen onderzoeken (iOS).....	17
Onderzoeken die binnenkort verlopen (iOS) ....	22
Een onderzoek toevoegen (iOS) .....	23
Beelden vastleggen (iOS).....	24
Beelden selecteren (iOS) .....	27
Een geselecteerd beeld bekijken (iOS) .....	28
Een onderzoek opslaan (iOS) .....	30
Een opgeslagen onderzoek bijwerken (iOS) .....	31
Een onderzoek delen (iOS) .....	33

Een beeld delen (iOS) .....	35
Een onderzoek verwijderen (iOS) .....	37
Een onderzoek negeren (iOS).....	38
Instructies voor Android .....	39
Schermelementen (Android) .....	39
Instellingen wijzigen (Android) .....	40
Verificatie (Android) .....	41
Wachtwoord instellen (Android).....	41
Wachtwoord opnieuw instellen (Android) .....	42
Aanmelden (Android).....	43
Verlopen onderzoeken (Android) .....	44
Onderzoeken die binnenkort verlopen (Android) .....	50
Een onderzoek toevoegen (Android) .....	51
Beelden vastleggen (Android) .....	52
Beelden selecteren (Android).....	55
Een geselecteerd beeld bekijken (Android).....	56
Een onderzoek opslaan (Android) .....	58
Een opgeslagen onderzoek bijwerken (Android) .....	59
Een onderzoek delen (Android).....	61
Een beeld delen (Android).....	63
Een onderzoek verwijderen (Android).....	65
Een onderzoek negeren (Android) .....	66
Reinigen.....	67
Veilig afvoeren.....	68
Naleving van EMC-normen.....	68
Opslag en transport .....	69
Accessoires .....	69
Compatibele apparaten.....	69
Garantie .....	70

## Apparaatbeschrijving

De iExaminer-app is vergelijkbaar met de Welch Allyn iExaminer Pro-app.

Het iExaminer-systeem met MacroView Plus bestaat uit MacroView Plus, SmartBracket, SmartClip, de iExaminer-app en een smartphone met een hoes die voldoet aan de '[Richtlijnen voor het kiezen van smartphones en hoezen](#)'.

Het iExaminer-systeem met PanOptic Plus bestaat uit PanOptic Plus, SmartBracket, SmartClip, de iExaminer-app en een smartphone met een hoes die voldoet aan de '[Richtlijnen voor het kiezen van smartphones en hoezen](#)'.

## Beoogd gebruik

De iExaminer-app met de bijbehorende Welch Allyn-apparaten zijn bedoeld voor gebruik door artsen en medisch bevoegd personeel om beelden van pediatrische en volwassen patiënten vast te leggen en te verzenden.

Het iExaminer-systeem met MacroView Plus is bedoeld voor gebruik door artsen en medisch bevoegd personeel om beelden van het uitwendige oor, de gehoorgang en het trommelvlies van pediatrische en volwassen patiënten vast te leggen en te verzenden.

Het iExaminer-systeem met PanOptic Plus is bedoeld voor gebruik door artsen en medisch bevoegd personeel om beelden van de ogen van pediatrische en volwassen patiënten vast te leggen en te verzenden.

De beoogde gebruiksomgevingen voor de iExaminer-app en het iExaminer-systeem met MacroView Plus zijn professionele zorginstellingen zoals huisartsenpraktijken, ziekenhuizen,

specialistische praktijken, spoedeisende hulp, klinieken en opleidingen in klinische omgevingen.

**OPMERKING** Gebruik de smartphone uitsluitend in omgevingen die voldoen aan de aanbevelingen van de fabrikant.

## Contra-indicaties

Er gelden geen contra-indicaties voor de iExaminer-app. Raadpleeg de gebruiksaanwijzing van het desbetreffende Welch Allyn-apparaat.

Het iExaminer-systeem met MacroView Plus is niet bedoeld voor oogonderzoek.

## Prestatiekenmerken

Raadpleeg de gebruiksaanwijzing van het desbetreffende Welch Allyn-apparaat.

## Definities van symbolen

Bekijk de symbolenlijst van Welch Allyn op [welchallyn.com/symbolsglossary](http://welchallyn.com/symbolsglossary) voor meer informatie over de symbolen.

**WAARSCHUWING** De waarschuwingen in deze handleiding wijzen op omstandigheden of handelingen die kunnen leiden tot ziekte, letsel of overlijden. In een zwart-witdocument worden waarschuwingssymbolen weergegeven met een grijze achtergrond.

**LET OP** De aandachtssymbolen in deze handleiding geven omstandigheden of handelingen aan die kunnen leiden tot beschadiging van de apparatuur of andere eigendommen of verlies van gegevens.

**OPMERKING** Geeft uitleg bij een instructie of nuttige informatie over een functie of gedrag.

Raadpleeg de gebruiksaanwijzing (IFU). Op deze website is een exemplaar van de gebruiksaanwijzing beschikbaar. Er kan een papieren exemplaar van de gebruiksaanwijzing bij Hillrom worden besteld dat binnen 7 dagen wordt bezorgd.

**R<sub>x</sub> ONLY** Alleen op voorschrift of 'voor gebruik door of op voorschrift van een bevoegde medische professional'

Nabestelnummer

Productidentificatie

Global Trade Item Number (internationaal uniek artikelnummer)

Fabrikant

## Waarschuwingen en meldingen

 **WAARSCHUWING** Gebruik bij het verzenden van beelden of patiëntbestanden altijd de toepassing iExaminer. Verzend patiëntbeelden niet vanaf de camerarol om te voorkomen dat ze verkeerd worden gekoppeld. Gebruik beelden van de camerarol uitsluitend voor training en niet-klinisch gebruik. Zie [Apparaat- en patiëntgegevens en beveiliging](#).

 **WAARSCHUWING** Dit hulpmiddel/systeem is uitsluitend bestemd voor gebruik door professionals in de gezondheidszorg. Dit apparaat/systeem kan radio-interferentie veroorzaken of de werking van apparatuur in de buurt verstoren. Het kan nodig zijn om maatregelen te nemen die de interferentie verminderen, zoals het opnieuw richten of verplaatsen van het apparaat of het afschermen van de locatie.

 **WAARSCHUWING** Risico op letsel bij de patiënt – magnetische velden. Wees voorzichtig bij het gebruik van een smartphone in de buurt van geïmplanteerde apparaten zoals craniale implantaten, verstelbare liquordrains en pacemakers.

 **LET OP** Beoordeel beelden op de Welch Allyn iExaminer bij voldoende licht. Beeldbeoordeling is niet getest bij weinig licht.

 **LET OP** Om er zeker van te zijn dat uw systeem beelden van voldoende kwaliteit levert, dient u de eenheid te testen. Zie [Test de eenheid](#).

 **OPMERKING** Raadpleeg de gebruiksaanwijzing van het Welch Allyn-apparaat voor meer waarschuwingen en meldingen.

 **OPMERKING** Raadpleeg de gebruiksaanwijzing van het Welch Allyn-apparaat voor informatie over lichtgerelateerde risico's met betrekking tot uw apparaat.

## Restrisico

Dit product voldoet aan de relevante normen voor elektromagnetische interferentie, mechanische veiligheid, prestaties en biocompatibiliteit. Het product kan potentieel letsel of potentiële schade voor de patiënt of gebruiker door de onderstaande oorzaken echter niet volledig wegnemen:

- letsel of schade aan het hulpmiddel in verband met elektromagnetische risico's;
- letsel door mechanische risico's;
- letsel door onbeschikbaarheid van het hulpmiddel, functies of parameters;
- letsel door verkeerd gebruik, zoals ontoereikende reiniging, en/of
- letsel door blootstelling van het hulpmiddel aan biologische triggers die kunnen leiden tot een ernstige systemische allergische reactie.

## Apparaat- en patiëntgegevens en beveiliging

Welch Allyn adviseert om beveiliging op apparaatniveau in te schakelen. Gebruikers zijn verantwoordelijk voor de beveiliging van de smartphone.

Met de toepassing iExaminer kan de gebruiker patiëntgegevens delen via e-mail en opslag in de cloud. Bij het delen van patiëntgegevens via e-mail of cloudopslag is het van essentieel belang dat de gebruiker de gegevens alleen deelt met andere geautoriseerde gebruikers in overeenstemming met de HIPAA-regelgeving. De gebruiker is de enige verantwoordelijke voor het beschermen van patiëntgegevens. Gebruikers moeten de identiteit van de patiënt controleren voordat ze patiëntendossiers verzenden.

Om patiëntgegevens veilig via e-mail te delen, moet de gebruiker ervoor zorgen dat de e-mailtoepassing is geconfigureerd voor veilige communicatie met de e-mailserver via TLS (Transport Layer Security). TLS bestaat uit cryptografische protocollen die zijn ontworpen voor het beveiligen van communicatie via een computernetwerk. TLS is voornamelijk bedoeld om privacy en gegevensintegriteit tussen twee of meer communicerende computertoepassingen te garanderen.

Bij het instellen van een e-mailaccount (bijv. IMAP, POP) moet de gebruiker een beveiligingsmethode kiezen die TLS/SSL omvat. De standaard e-mailtoepassing Mail van iOS is, als deze wordt gebruikt met de standaard iCloud-e-mailserver, al beveiligd met TLS. De standaard e-mailtoepassing Gmail van Android is, als deze wordt gebruikt met de standaard Gmail-server, al beveiligd met TLS.

Bij het verzenden van patiëntgegevens in de cloud is het van essentieel belang dat de cloudopslagmethode is beveiligd met TLS. In iOS is iCloud Drive beveiligd met TLS. In Android zijn Google Drive en Google Photos beveiligd met TLS.

## Eerste gebruik

Ga naar [hillrom.com](http://hillrom.com) voor video's over iExaminer Pro.

Controleer of u het volgende hebt gedaan:

1. Selecteer een smartphone die voldoet aan de criteria in de [Richtlijnen voor het kiezen van smartphones en hoezen](#).
2. Download de toepassing iExaminer in de AppStore® of Google Play™.
3. Volg de instructies op het scherm als u een upgrade uitvoert van een eerdere versie met opgeslagen beelden.
4. Selecteer een gebruiksmodus.
  - De Clinical mode (Klinische modus) is bedoeld voor gebruik bij patiënten. Onderzoeksgegevens moeten na elk onderzoek vanuit de app worden verzonden. Er worden geen onderzoeksgegevens opgeslagen op de telefoon.
  - De Training mode (Trainingsmodus) is alleen bedoeld voor trainingsdoeleinden. Als u deze modus selecteert, kunt u praktijkonderzoeken gedurende een door de gebruiker ingestelde periode van 30 tot 180 dagen opslaan, waarna u de gegevens uit de app moet verwijderen. In deze modus mogen geen individueel identificeerbare patiëntgegevens of persoonlijke gegevens worden opgeslagen. De standaard bewaarperiode voor gegevens is 30 dagen voor praktijkonderzoeken.
5. Ga akkoord met de algemene voorwaarden.
6. Stel de beveiliging voor de app en de smartphone in. Raadpleeg de aanbevelingen voor vertrouwelijkheid. Zie [Apparaat- en patiëntgegevens en beveiliging](#).

7. Raadpleeg de **MONTAGE-INSTRUCTIES VOOR DE WELCH ALLYN IEXAMINER SMARTBRACKET** (meegeleverd in de doos) voor de eerste installatie. Controleer of er voldoende ruimte is om het SmartBracket-kleefoppervlak volledig te bevestigen en bevestig de SmartClip aan de gladde, stevige, vlakke achterkant van de hoes.
8. Bevestig het Welch Allyn-apparaat aan de SmartBracket.
9. Test de systeemeenheid met behulp van de iExaminer-resolutietestkaart (meegeleverd). Zie [Test de eenheid](#).
10. Bekijk video's en ander trainingsmateriaal op [hillrom.com](http://hillrom.com) om een onderzoek uit te voeren.

**OPMERKING** iExaminer 3.1.x is compatibel met iOS 11 en hoger en Android 7.0 en hoger.

**OPMERKING** Als u van modus wilt wisselen, verwijdert u de app en installeert u deze opnieuw. Opgeslagen gegevens worden gewist wanneer u de app verwijdert.

## Richtlijnen voor het kiezen van smartphones en hoezen

### Smartphone-hoes

De hoes moet een glad, vlak oppervlak zonder uitsteeksels hebben en mag niet van rubber zijn gemaakt (geen hoes van bijv. siliconen). Sommige functies (zoals vingerafdruksensor, andere camera's, enz.) verhinderen de installatie van de SmartClip. Raadpleeg de **MONTAGE-INSTRUCTIES VOOR DE WELCH ALLYN IEXAMINER SMARTBRACKET** (meegeleverd in de doos).

### Smartphone-criteria

Gebruik een smartphone die voldoet aan de onderstaande criteria:

- Afmetingen: de combinatie van de smartphone en de hoes is minder dan 165 mm lang, 85 mm breed en 13 mm dik.
- Gewicht: de combinatie van de smartphone en de hoes weegt minder dan 280 g.
- Optica: de meeste smartphonecamera's met een resolutie van 8 MP of meer zijn acceptabel. Zie [Test de eenheid](#) voor informatie over het testen van uw systeem.
- Weergave: een kleurendisplay met een schermgrootte van  $\geq 101$  mm
- Hardware:  $\geq 500$  MB interne opslag
- Software: ondersteunt JPEG-afbeeldingen en is compatibel met iOS 11 en hoger en Android 7.0 en hoger.
- Elektrisch
  - o De uitgestraalde emissies van de smartphone moeten voldoen aan Deel 15 van Titel 47 van de Code of Federal Regulations (of gelijkwaardig)
  - o Het inductieve opladen van de smartphone moet Qi-gecertificeerd zijn (of gelijkwaardig)
  - o Het opladen van de smartphone moet voldoen aan IEC/UL 60950-1 (of gelijkwaardig)

## Test de eenheid

Plaats de **IEXAMINER-RESOLUTIETESTKAART** (meegeleverd in de doos) op een vlakke ondergrond nadat uw systeem is samengesteld. Open de toepassing iExaminer en voer de volgende stappen uit:

1. Start een onderzoek in de toepassing iExaminer.
2. Zoom op uw smartphone in totdat het gezichtsveld zo groot mogelijk op het scherm wordt weergegeven.
3. Houd het apparaat zo vast dat het smartphonescherm parallel ten opzichte van de testkaart staat op een afstand waarbij de betreffende doelcirkel zich aan de rand van het gezichtsveld bevindt.

**OPMERKING** De kop moet zijn bevestigd.

4. Tik op het scherm om scherp te stellen op het midden van het doel.
5. Beëindig het onderzoek.
6. Bekijk de vastgelegde beelden en selecteer de beste beelden.
7. Bevestig dat er aan alle 5 resolutiedoelen wordt voldaan. Gebruik de voorbeelden om het verschil te bepalen tussen een geslaagd en een mislukt resolutiedoel. Elk resolutiedoel moet uit 3 horizontale en 3 verticale lijnen bestaan.

Geslaagd  
(3 zichtbare  
lijnen)

Geslaagd  
(3 zichtbare  
lijnen)

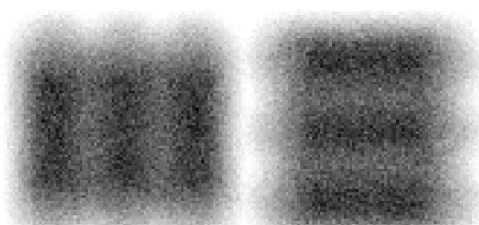

Mislukt\*

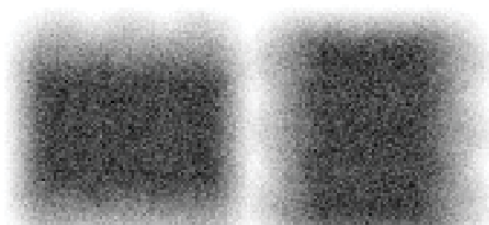

\*Neem contact op met de technische ondersteuning van Hillrom of ga naar [hillrom.com](http://hillrom.com) voor hulp.

# De functies van de app gebruiken

Gebruik de onderstaande koppelingen om naar een actie te gaan of lees de volledige instructies voor het besturingssysteem van uw apparaat.

Training mode (Trainingsmodus)		Clinical mode (Klinische modus)	
iOS	Android	iOS	Android
<a href="#">Instellingen wijzigen (iOS)</a>	<a href="#">Instellingen wijzigen (Android)</a>	<a href="#">Instellingen wijzigen (iOS)</a>	<a href="#">Instellingen wijzigen (Android)</a>
<a href="#">Wachtwoord instellen (iOS)</a>	<a href="#">Wachtwoord instellen (Android)</a>	Niet beschikbaar	Niet beschikbaar
<a href="#">Wachtwoord opnieuw instellen (iOS)</a>	<a href="#">Wachtwoord opnieuw instellen (Android)</a>	Niet beschikbaar	Niet beschikbaar
<a href="#">Aanmelden (iOS)</a>	<a href="#">Aanmelden (Android)</a>	Niet beschikbaar	Niet beschikbaar
<a href="#">Een verlopen onderzoek bekijken (iOS)</a>	<a href="#">Een verlopen onderzoek bekijken (Android)</a>	Niet beschikbaar	Niet beschikbaar
<a href="#">Verlopen onderzoeken verwijderen (iOS)</a>	<a href="#">Verlopen onderzoeken verwijderen (Android)</a>	Niet beschikbaar	Niet beschikbaar
<a href="#">Onderzoeken bekijken die binnenkort verlopen (iOS)</a>	<a href="#">Onderzoeken bekijken die binnenkort verlopen (Android)</a>	Niet beschikbaar	Niet beschikbaar
<a href="#">Een onderzoek toevoegen (iOS)</a>	<a href="#">Een onderzoek toevoegen (Android)</a>	<a href="#">Een nieuw onderzoek starten (iOS)</a>	<a href="#">Een nieuw onderzoek starten (Android)</a>
<a href="#">Beelden vastleggen (iOS)</a>	<a href="#">Beelden vastleggen (Android)</a>	<a href="#">Beelden vastleggen (iOS)</a>	<a href="#">Beelden vastleggen (Android)</a>
<a href="#">Beelden selecteren (iOS)</a>	<a href="#">Beelden selecteren (Android)</a>	<a href="#">Beelden selecteren (iOS)</a>	<a href="#">Beelden selecteren (Android)</a>
<a href="#">Een geselecteerd beeld bekijken (iOS)</a>	<a href="#">Een geselecteerd beeld bekijken (Android)</a>	<a href="#">Een geselecteerd beeld bekijken (iOS)</a>	<a href="#">Een geselecteerd beeld bekijken (Android)</a>
<a href="#">Beelden verplaatsen, verwijderen en er een filter op toepassen (iOS)</a>	<a href="#">Beelden verplaatsen, verwijderen en er een filter op toepassen (Android)</a>	<a href="#">Beelden verplaatsen, verwijderen en er een filter op toepassen (iOS)</a>	<a href="#">Beelden verplaatsen, verwijderen en er een filter op toepassen (Android)</a>
<a href="#">Een beeld delen (iOS)</a>	<a href="#">Een beeld delen (Android)</a>	<a href="#">Een beeld delen (iOS)</a>	<a href="#">Een beeld delen (Android)</a>
<a href="#">Een onderzoek opslaan (iOS)</a>	<a href="#">Een onderzoek opslaan (Android)</a>	Niet beschikbaar	Niet beschikbaar
<a href="#">Een opgeslagen onderzoek bijwerken (iOS)</a>	<a href="#">Een opgeslagen onderzoek bijwerken (Android)</a>	Niet beschikbaar	Niet beschikbaar
<a href="#">Een onderzoek delen (iOS)</a>	<a href="#">Een onderzoek delen (Android)</a>	<a href="#">Een onderzoek delen (iOS)</a>	<a href="#">Een onderzoek delen (Android)</a>
<a href="#">Een onderzoek verwijderen (iOS)</a>	<a href="#">Een onderzoek verwijderen (Android)</a>	<a href="#">Een onderzoek negeren (iOS)</a>	<a href="#">Een onderzoek negeren (Android)</a>

Ga naar [Instructies voor iOS](#) voor informatie over het gebruik van de app

Ga naar [Instructies voor Android](#) voor informatie over het gebruik van de app

## Instructies voor iOS

**OPMERKING** Beelden worden ter illustratie weergegeven.

**OPMERKING** De klinische modus wordt geopend in het scherm Exam (Onderzoek).

## Schermelementen (iOS)

*Is van toepassing op: Training mode (Trainingsmodus), Clinical mode (Klinische modus)*

### Pictogram Definitie

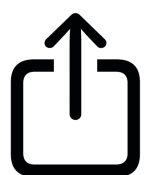

Delen

Verwijderen

Filter

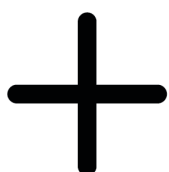

Toevoegen

Bewegen

Ga naar de lijst *Using the app features (De app-functies gebruiken)*

## Instellingen wijzigen (iOS)

*Is van toepassing op: Training mode (Trainingsmodus), Clinical mode (Klinische modus)*

Wijzig instellingen zoals de beeldresolutie of bewaarperiode van gegevens. Sommige instellingen zijn mogelijk alleen beschikbaar in een specifieke modus.

1. Ga naar uw apparaatinstellingen.
2. Blader naar de iExaminer Pro-app.
3. Open de instellingen van de app.

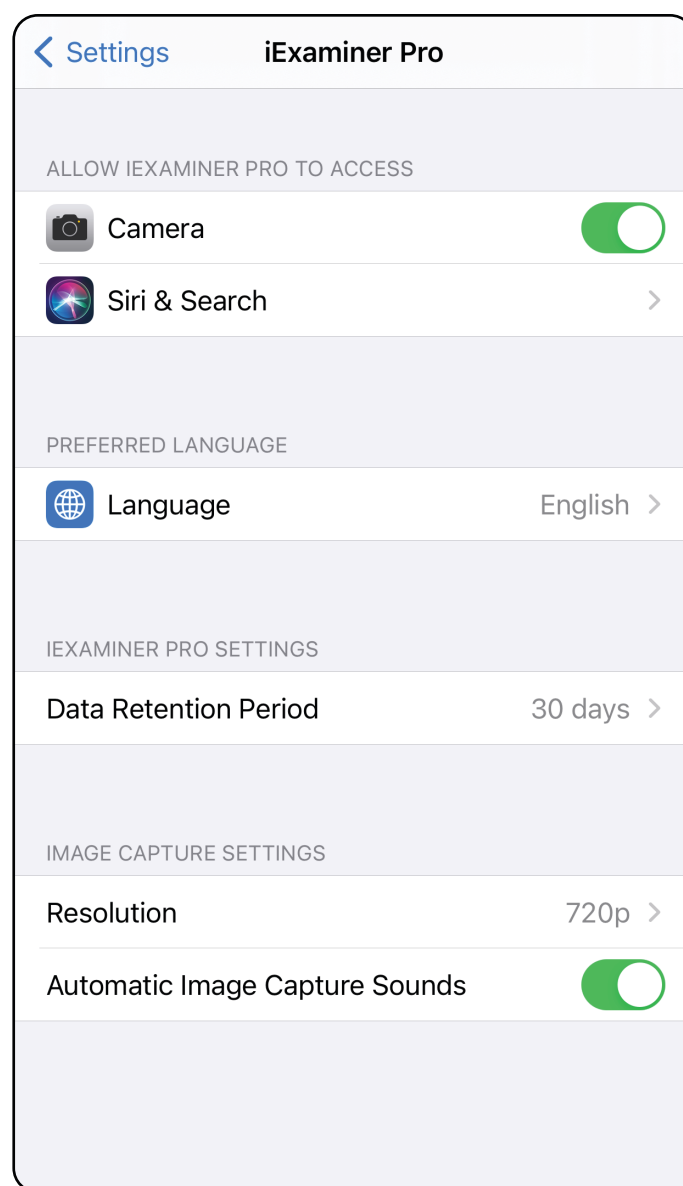

4. Wijzig de opties in Settings (Instellingen). [Test de eenheid](#) opnieuw als u de beeldresolutie wijzigt.
5. Tik op de pijl terug in de linkerbovenhoek om de instellingen op te slaan.
6. Ga terug naar de app.

Ga naar de lijst *Using the app features (De app-functies gebruiken)*

## Verificatie (iOS)

*Is van toepassing op: Training mode (Trainingsmodus)*

In het scherm Authentication (Verificatie) kunt u het volgende doen:

- [Wachtwoord instellen \(iOS\)](#)
- [Wachtwoord opnieuw instellen \(iOS\)](#)
- [Aanmelden \(iOS\)](#)

## Wachtwoord instellen (iOS)

*Is van toepassing op: Training mode (Trainingsmodus)*

Stel een wachtwoord in dat voldoet aan de validatiecriteria.

1. Voer het nieuwe wachtwoord in het scherm Authentication (Verificatie) tweemaal in.
2. Tik op **Set (Instellen)**.

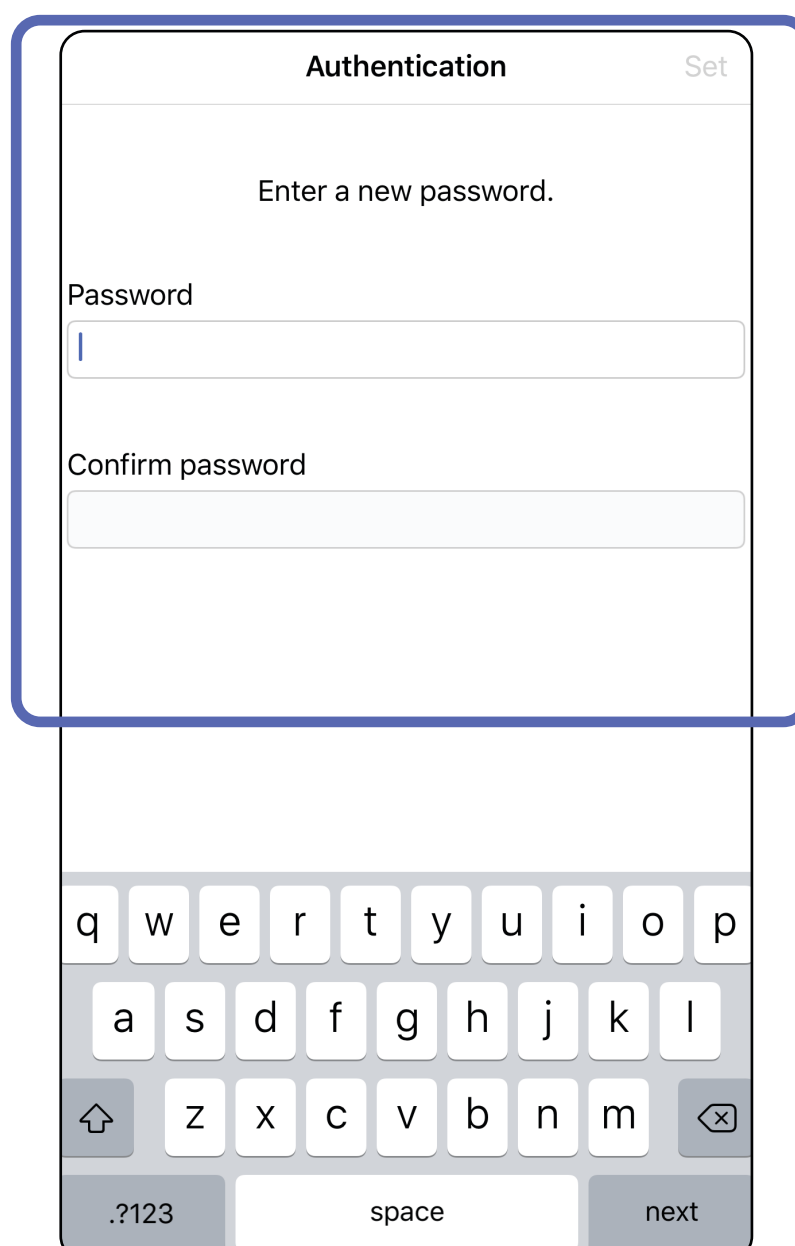

Ga naar de lijst *Using the app features (De app-functies gebruiken)*

## Wachtwoord opnieuw instellen (iOS)

*Is van toepassing op: Training mode (Trainingsmodus)*

1. Tik op **Reset (Opnieuw instellen)** als u uw wachtwoord opnieuw wilt instellen in het scherm Authentication (Verificatie).
2. Voer het nieuwe wachtwoord tweemaal in.
3. Tik op **Reset (Opnieuw instellen)** om het opnieuw instellen van het wachtwoord te bevestigen. Deze actie kan niet ongedaan worden gemaakt.

**OPMERKING** Als u het wachtwoord opnieuw instelt, worden alle onderzoeken uit de app verwijderd.

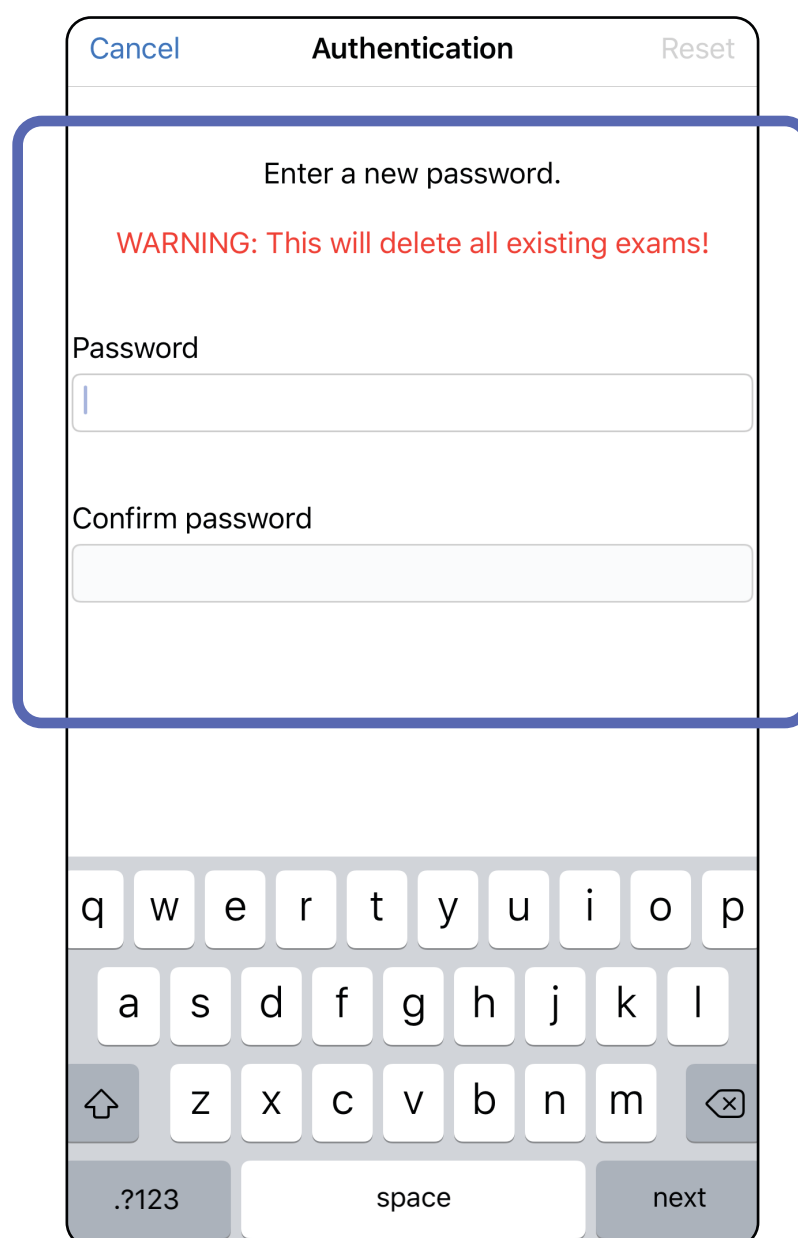

Ga naar de lijst *Using the app features (De app-functies gebruiken)*

## Aanmelden (iOS)

*Is van toepassing op: Training mode (Trainingsmodus)*

1. Open de app.
2. Voer uw wachtwoord in het scherm Authentication (Verificatie) in.
3. Tik op **Login (Aanmelden)**.

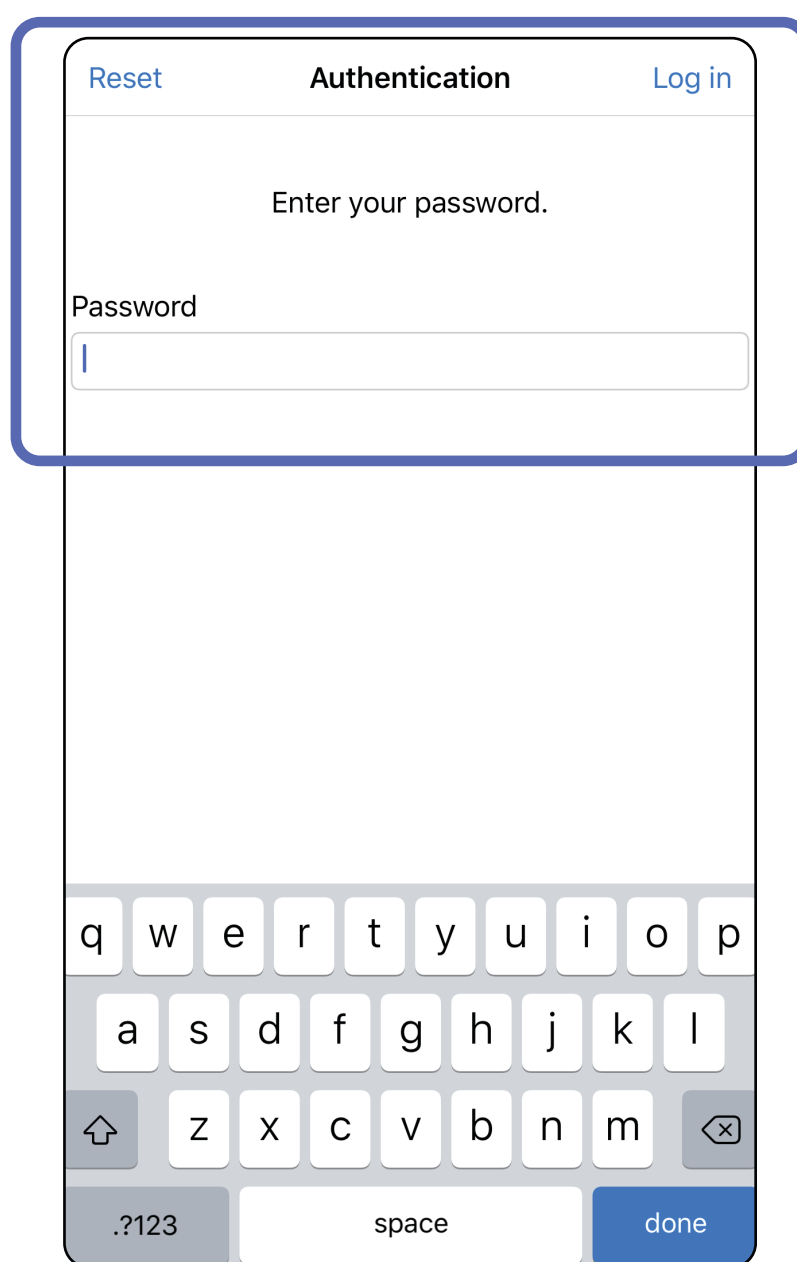

Ga naar de lijst *Using the app features (De app-functies gebruiken)*

## Verlopen onderzoeken (iOS)

*Is van toepassing op: Training mode (Trainingsmodus)*

Een onderzoek is verlopen wanneer de bewaarperiode van gegevens wordt overschreden. Als de app wordt geopend in de Training mode (Trainingsmodus) en er verlopen onderzoeken zijn, moeten de verlopen onderzoeken worden verwijderd om de app te kunnen blijven gebruiken. Als er onderzoeken zijn verlopen, wordt er een waarschuwing weergegeven.

1. Tik op **OK** om de waarschuwing te bevestigen.

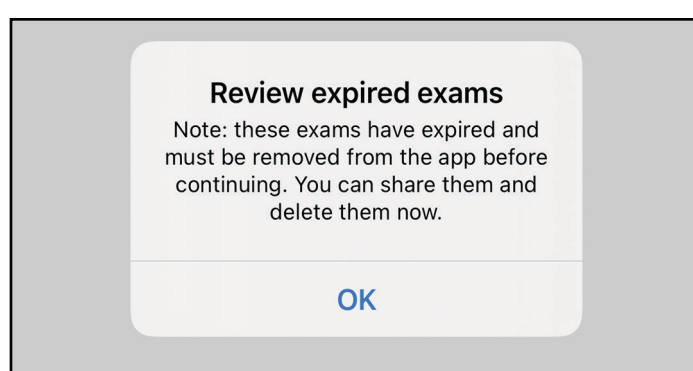

2. Bekijk de lijst met verlopen onderzoeken die wordt weergegeven.

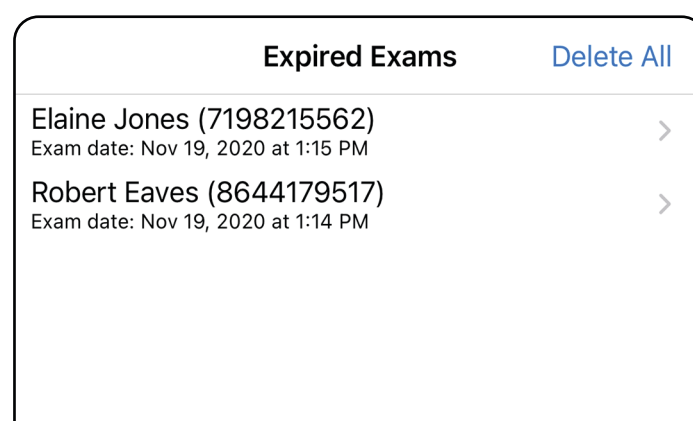

3. [Een verlopen onderzoek bekijken \(iOS\)](#) waar u het onderzoek kunt delen of verwijderen en de beelden in een onderzoek kunt delen of [Verlopen onderzoeken verwijderen \(iOS\)](#).

Ga naar de lijst *Using the app features (De app-functies gebruiken)*

## Een verlopen onderzoek bekijken (iOS)

*Is van toepassing op: Training mode (Trainingsmodus)*

Tik op een verlopen onderzoek in de lijst. Het verlopen onderzoek kan alleen worden gelezen en moet worden verwijderd voordat een ander onderzoek wordt gestart. Voordat u het verlopen onderzoek verwijdert, kunt u het volgende doen:

- Tik op een beeld om [een beeld in een verlopen onderzoek te bekijken \(iOS\)](#).
- Tik op  om [een onderzoek te delen \(iOS\)](#).

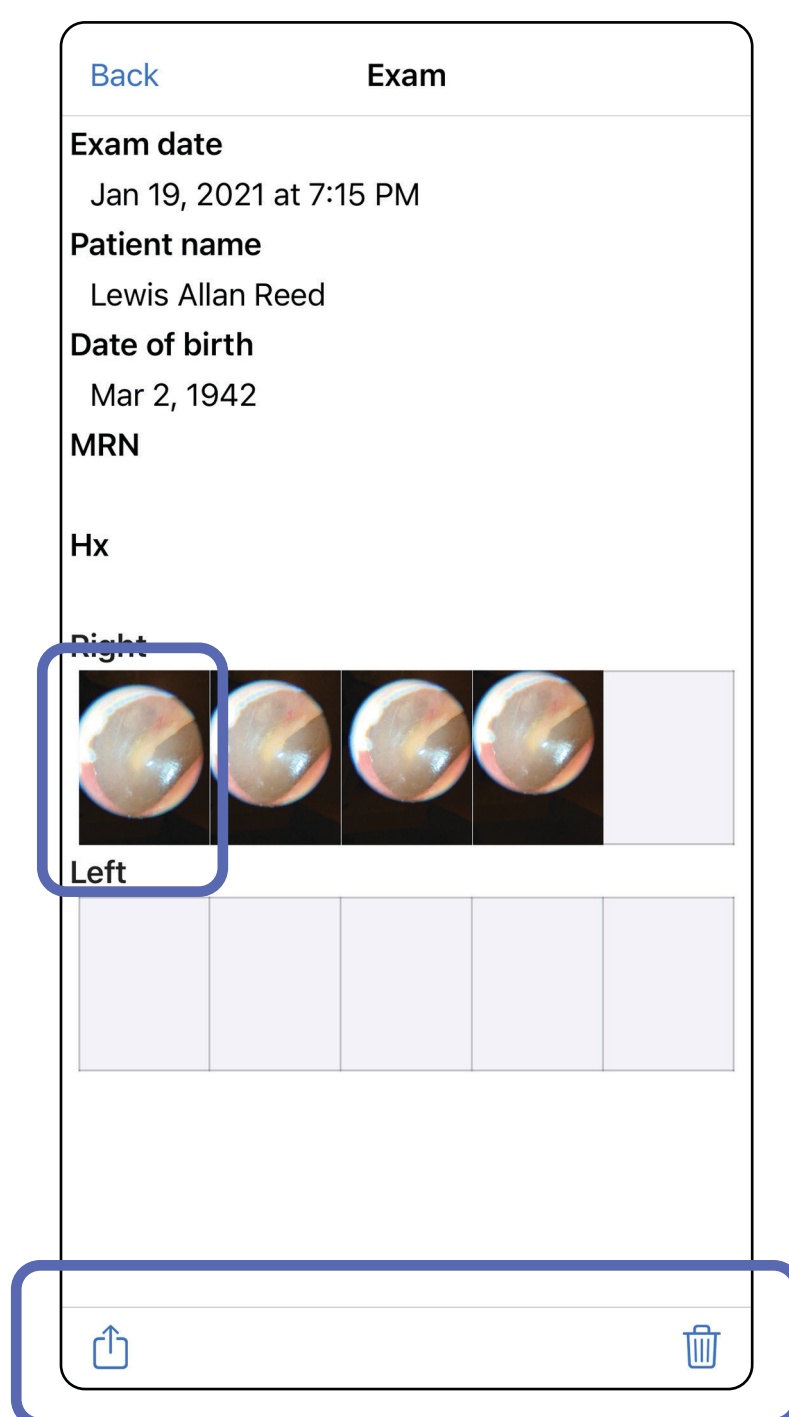

- Zie [Verlopen onderzoeken verwijderen \(iOS\)](#).

Ga naar de lijst *Using the app features (De app-functies gebruiken)*

## Een beeld in een verlopen onderzoek bekijken (iOS)

*Is van toepassing op: Training mode (Trainingsmodus)*

Tik in het scherm Expired Exam (Verlopen onderzoek) op een beeld om het te openen.

- Tik op  om [een beeld te delen \(iOS\)](#) in een verlopen onderzoek.
- Tik op  om [een filter toe te passen op een beeld \(iOS\)](#) in een verlopen onderzoek.

Ga naar de lijst *Using the app features (De app-functies gebruiken)*

## Verlopen onderzoeken verwijderen (iOS)

*Is van toepassing op: Training mode (Trainingsmodus)*

Als u alle verlopen onderzoeken wilt verwijderen, doet u het volgende:

1. Tik op **Delete All (Alles verwijderen)**.
2. Tik op **OK** om de verwijdering van verlopen onderzoeken te bevestigen.

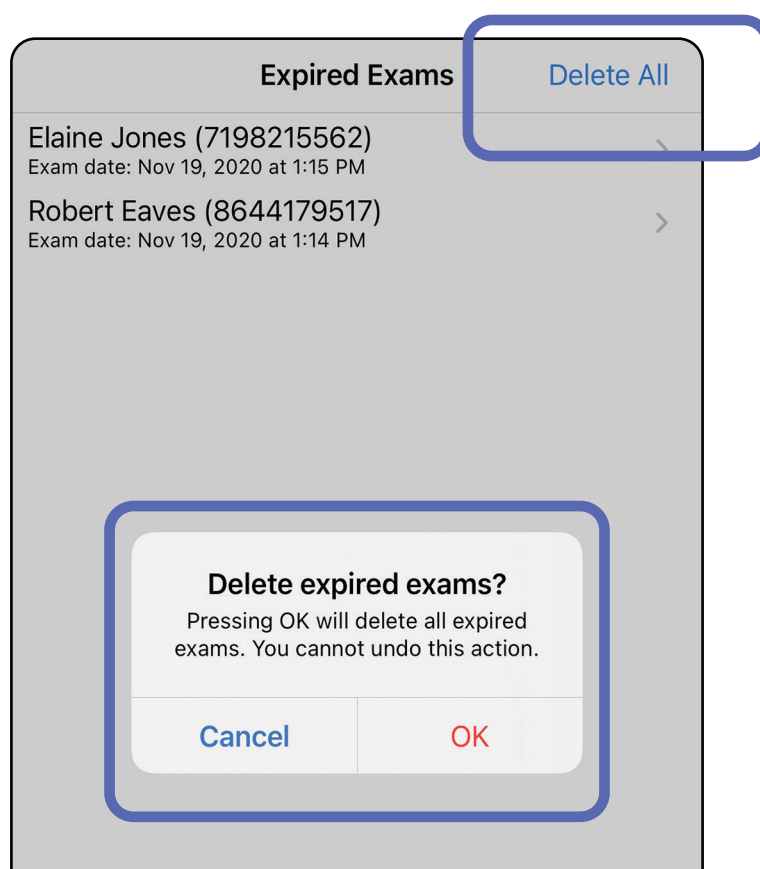

Ga naar de lijst *Using the app features (De app-functies gebruiken)*

Er zijn twee opties om een verlopen onderzoek te verwijderen.

Optie 1: vegen om te verwijderen

1. Veeg naar links over de naam van het verlopen onderzoek.
2. Tik op **Delete (Verwijderen)** om te bevestigen.

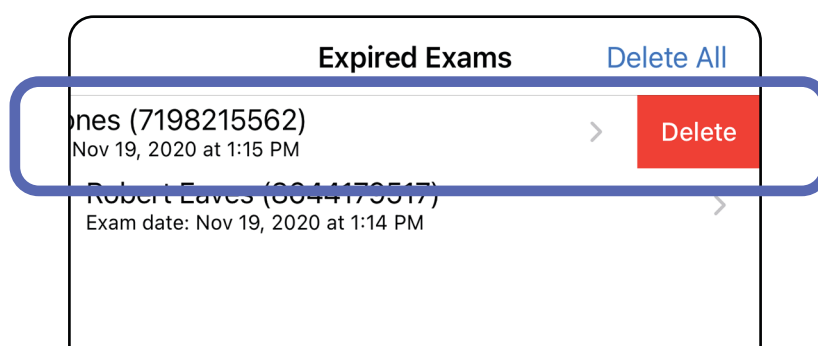

3. Tik in het pop-upvenster op **OK** om te bevestigen.

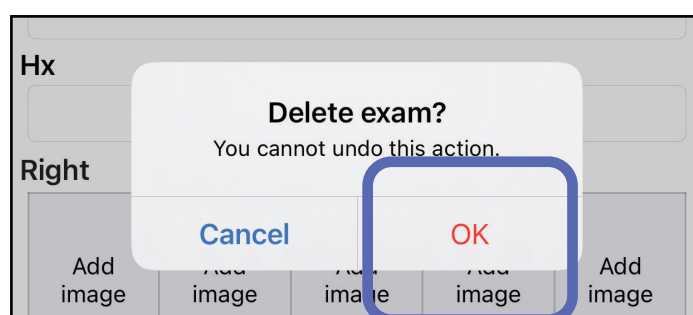

Optie 2: bekijk het verlopen onderzoek en tik vervolgens op .

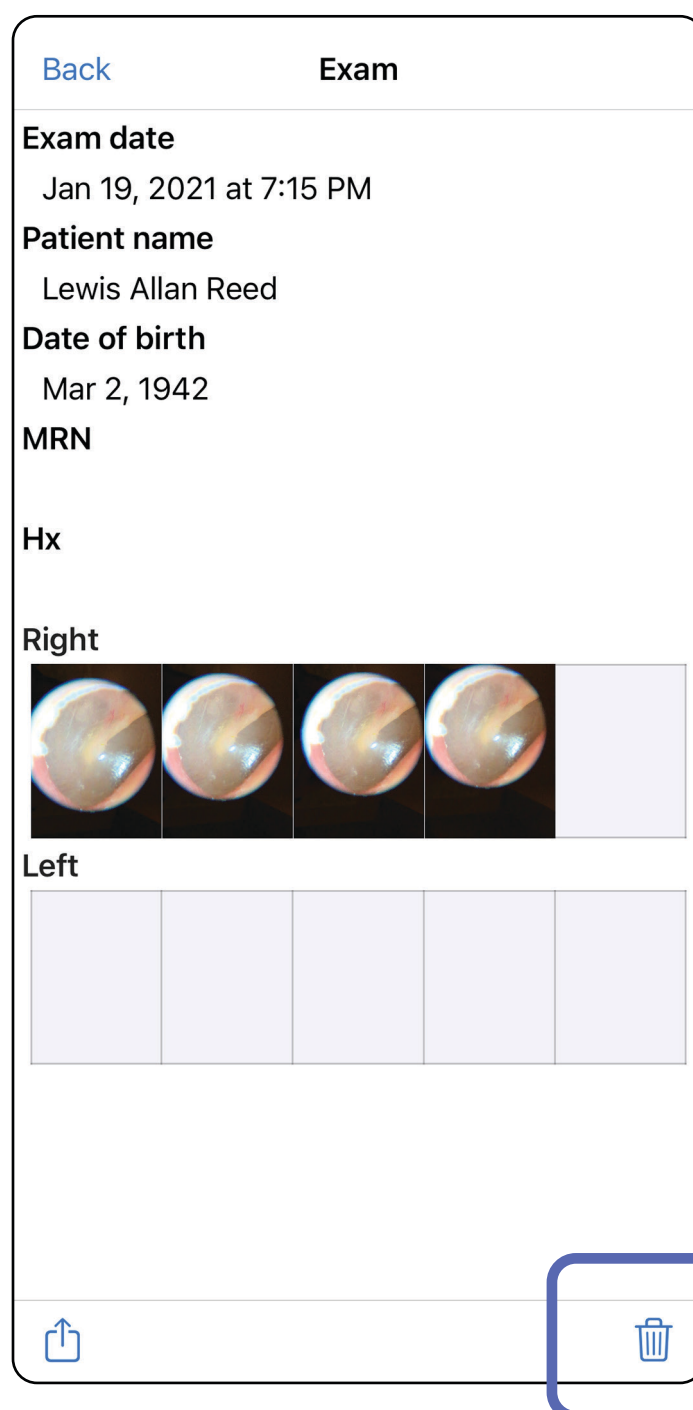

Ga naar de lijst *Using the app features (De app-functies gebruiken)*

## Onderzoeken die binnenkort verlopen (iOS)

*Is van toepassing op: Training mode (Trainingsmodus)*

Als er onderzoeken binnenkort verlopen, wordt het dialoogvenster 'Exams expiring soon (Onderzoeken die binnenkort verlopen)' weergegeven.

Tik op **OK** om onderzoeken te bekijken die gaan verlopen.

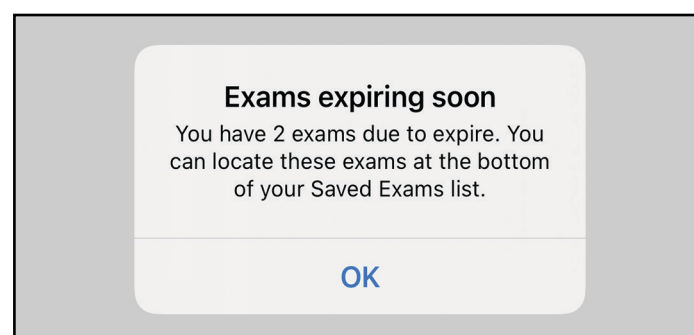

## Onderzoeken bekijken die binnenkort verlopen (iOS)

*Is van toepassing op: Training mode (Trainingsmodus)*

Er is geen actie vereist totdat een onderzoek verloopt.

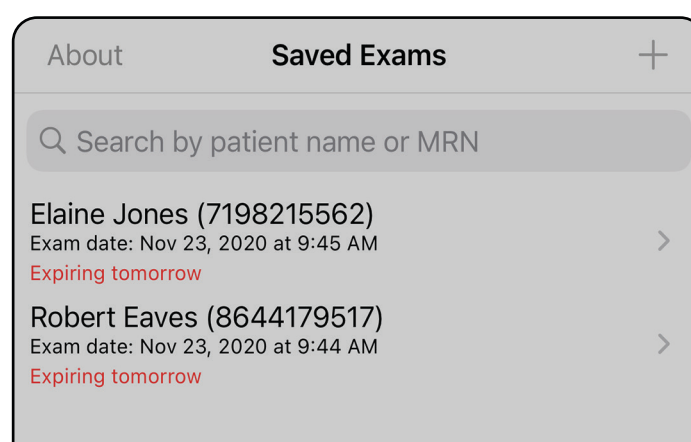

Ga naar de lijst *Using the app features (De app-functies gebruiken)*

## Een onderzoek toevoegen (iOS)

*Is van toepassing op: Training mode (Trainingsmodus)*

1. Tik op **+** om een nieuw onderzoek toe te voegen.
2. Zie [Beelden vastleggen \(iOS\)](#).

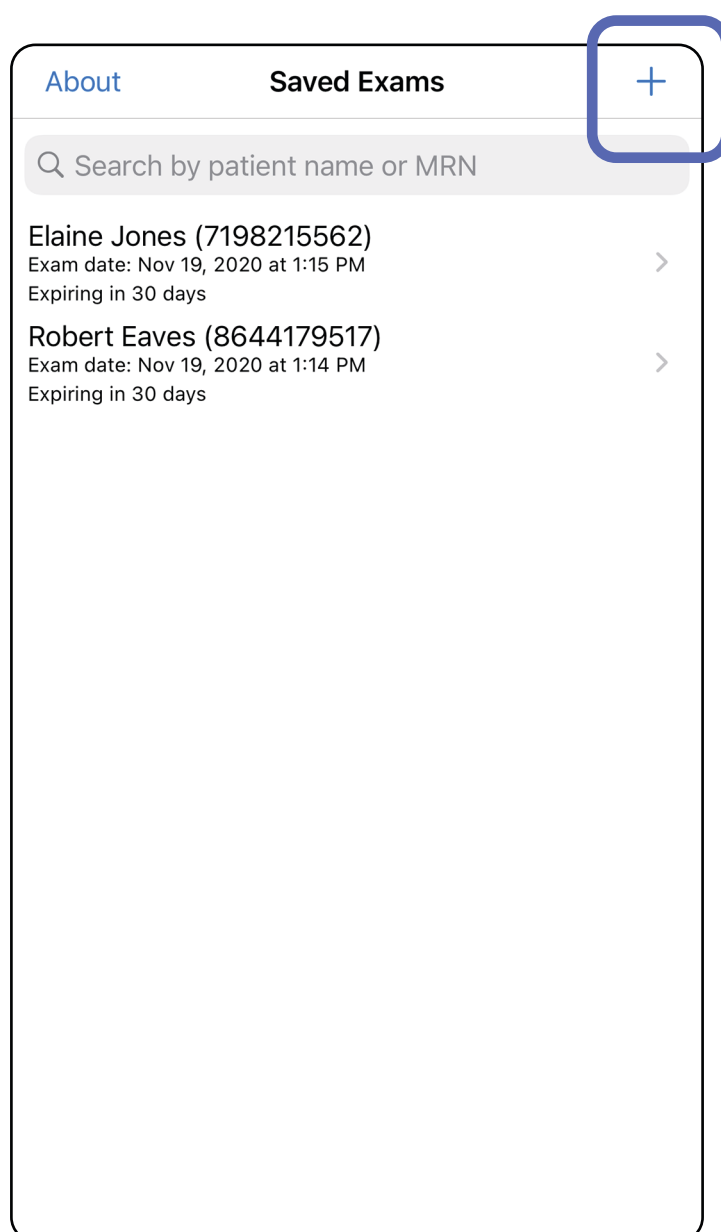

Ga naar de lijst *Using the app features (De app-functies gebruiken)*

## Beelden vastleggen (iOS)

*Is van toepassing op: Training mode (Trainingsmodus), Clinical mode (Klinische modus)*

1. Plaats het apparaat voor de gekozen zijde. Bekijk video's en ander trainingsmateriaal op [hillrom.com](http://hillrom.com) om een onderzoek uit te voeren.
2. Tik op **Add image (Beeld toevoegen)** om beelden voor de rechter- of linkerzijde vast te leggen.

- Exam date:** Mar 24, 2020 at 9:59 AM
- Patient name:** A text input field with a red 'Required' label below it.
- Date of birth:** A date input field.
- MRN:** A text input field with a red 'Required' label below it.
- Hx:** A text input field.
- Right:** A section with five 'Add image' buttons. The first button is highlighted with a blue box.
- Left:** A section with five 'Add image' buttons.

At the bottom of the form, there is a small icon of a hand holding a device.

Ga naar de lijst *Using the app features (De app-functies gebruiken)*

3. Als er een eerdere opname is, selecteert u een optie in het pop-upmenu om een **New recording (Nieuwe opname)** te starten of beelden van een **Previous recording (Eerdere opname)** te selecteren. Zie [Beelden selecteren \(iOS\)](#).

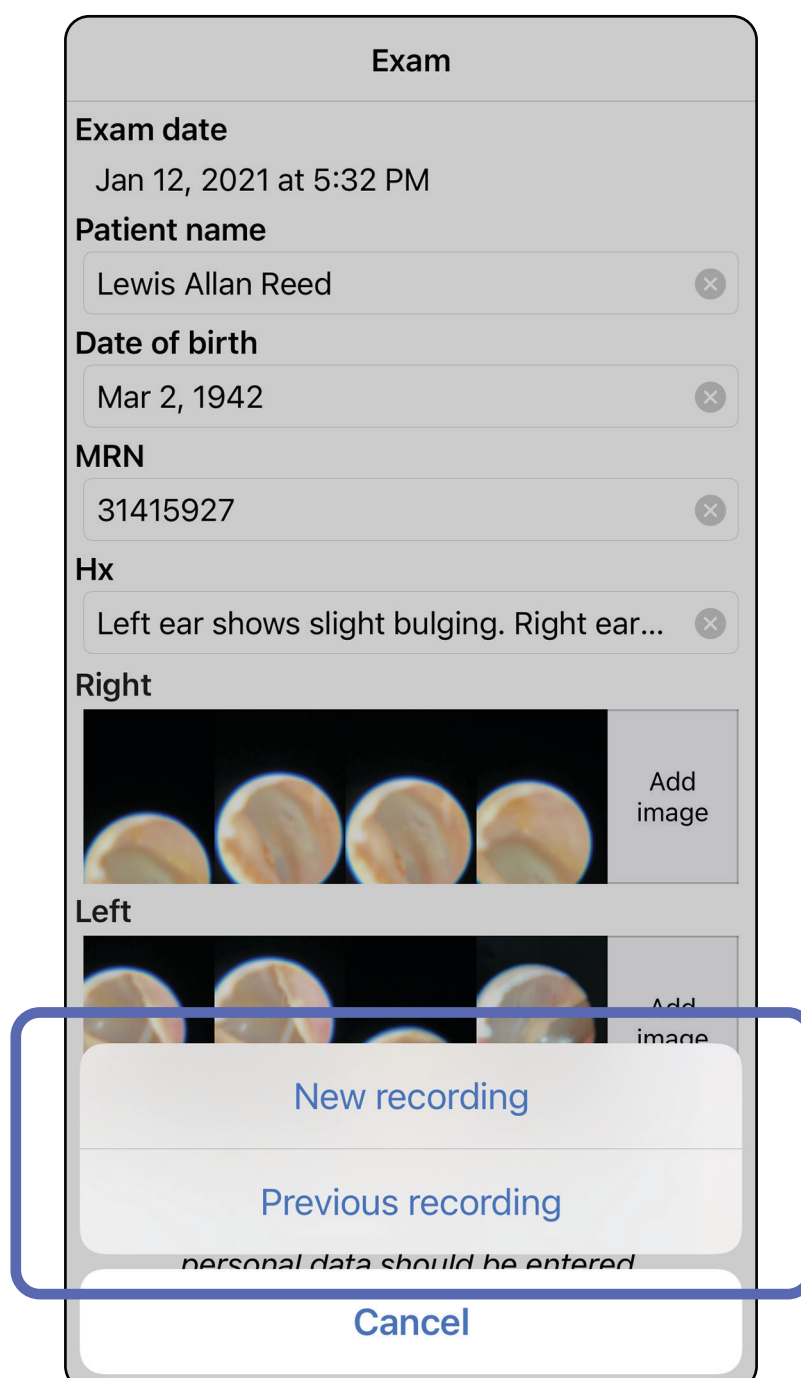

Ga naar de lijst *Using the app features (De app-functies gebruiken)*

Als er geen eerdere opname is, wordt de opname automatisch gestart en gestopt. Zie [Beelden selecteren \(iOS\)](#).

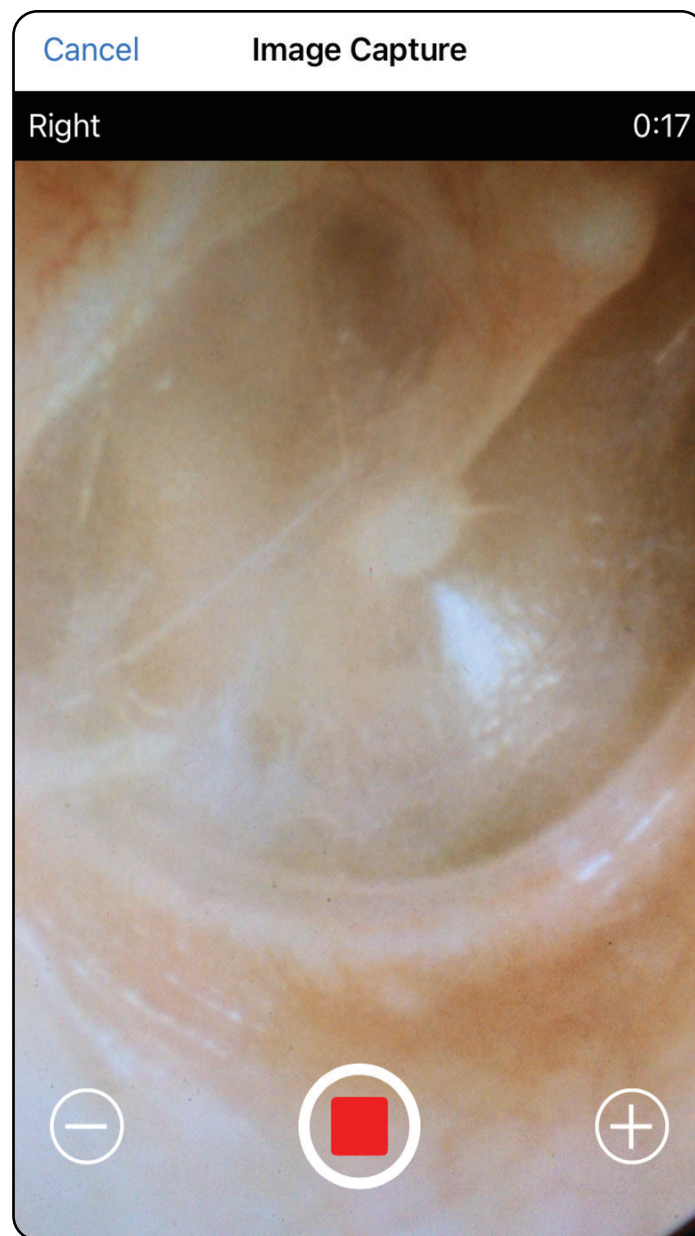

Ga naar de lijst *Using the app features (De app-functies gebruiken)*

## Beelden selecteren (iOS)

*Is van toepassing op: Training mode (Trainingsmodus), Clinical mode (Klinische modus)*

1. Selecteer de beelden die u wilt opslaan door de schuifregelaar onderaan te gebruiken en over beelden naar links of rechts te vegen om ze te selecteren.
2. Tik op **+** voor elk beeld dat u wilt opslaan.
3. Tik op **Done (Gereed)**.

**OPMERKING** Er kunnen maximaal 5 beelden per zijde worden opgeslagen in een onderzoek.

**OPMERKING** De pijl in de rechterbovenhoek van het beeld geeft aan in welke richting het vastgelegde beeld zich bevindt.

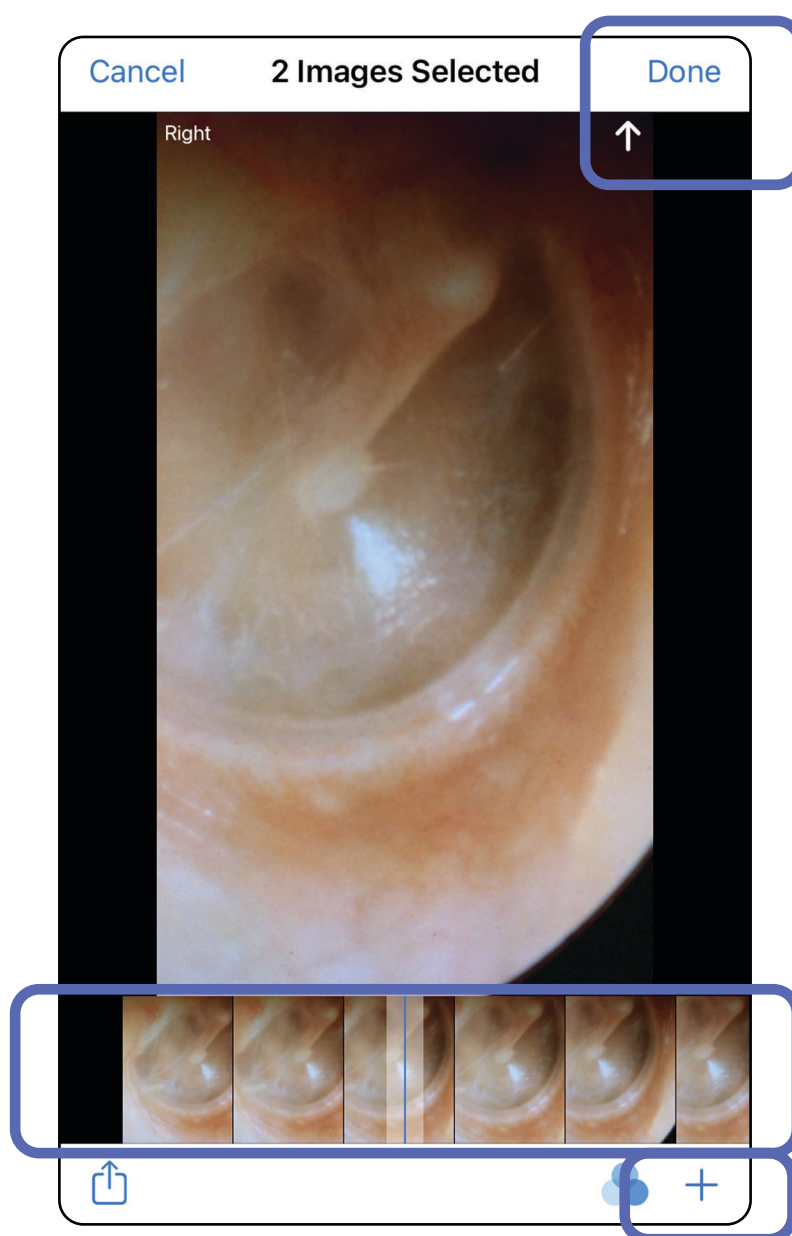

Ga naar de lijst *Using the app features (De app-functies gebruiken)*

## Een geselecteerd beeld bekijken (iOS)

*Is van toepassing op: Training mode (Trainingsmodus), Clinical mode (Klinische modus)*

1. Tik in het scherm Exam (Onderzoek) op een beeld.
2. Veeg in het scherm Selected Image (Geselecteerd beeld) naar links of rechts om door alle beelden voor beide zijden te bladeren.

**OPMERKING** De pijl in de rechterbovenhoek van het beeld geeft aan in welke richting het vastgelegde beeld zich bevindt.

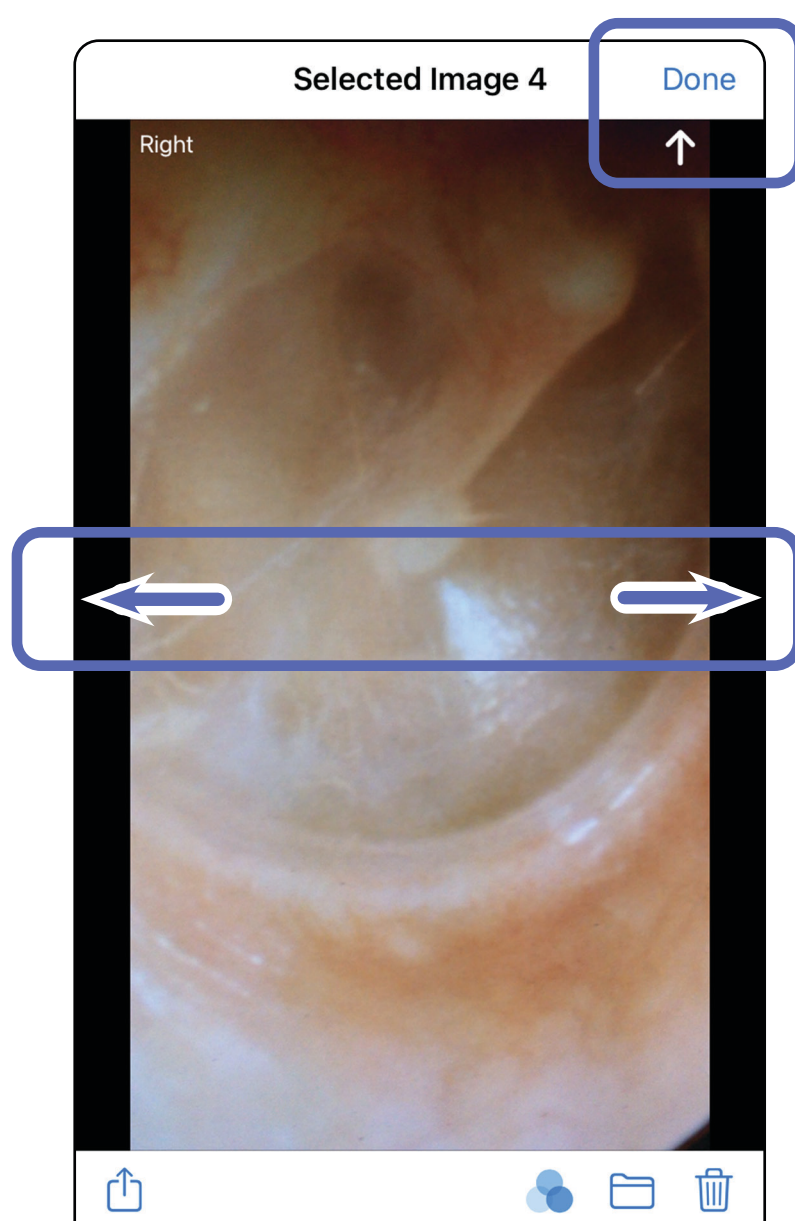

Ga naar de lijst *Using the app features (De app-functies gebruiken)*

## Beelden verplaatsen, verwijderen en er een filter op toepassen (iOS)

*Is van toepassing op: Training mode (Trainingsmodus), Clinical mode (Klinische modus)*

Tik in het scherm Exam (Onderzoek) op een beeld om het te openen.

- Tik op  om een filter toe te passen. Filters worden alleen toegepast op het huidige beeld en wanneer het beeld wordt gedeeld. De oorspronkelijke ongefilterde beelden worden opgeslagen.
- Tik op  om het beeld naar de andere zijde te verplaatsen (*niet beschikbaar in verlopen onderzoeken*). Deze functie is nuttig als u de verkeerde zijde hebt geselecteerd bij het starten van de beeldopname.
- Tik op  om het beeld te verwijderen en bevestig de verwijdering vervolgens (*niet beschikbaar in verlopen onderzoeken*).

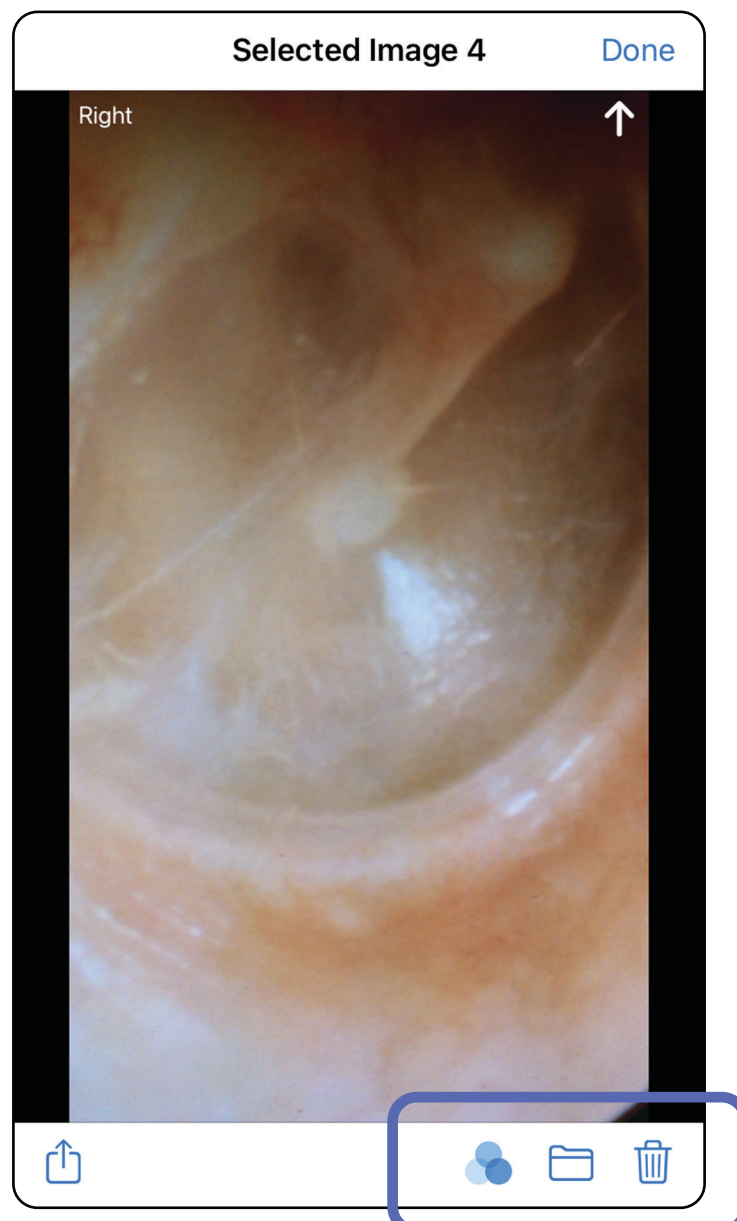

Ga naar de lijst *Using the app features (De app-functies gebruiken)*

## Een onderzoek opslaan (iOS)

*Is van toepassing op: Training mode (Trainingsmodus)*

1. Voeg patiëntgegevens toe.
2. Tik op **Save (Opslaan)**.

**OPMERKING** Beelden zijn niet nodig om een onderzoek op te slaan. Patiëntgegevens kunnen worden toegevoegd voordat of nadat er beelden zijn geselecteerd.

**OPMERKING** Een onderzoek kan pas worden opgeslagen nadat de vereiste gegevens zijn ingevoerd.

Ga naar de lijst *Using the app features (De app-functies gebruiken)*

## Een opgeslagen onderzoek bijwerken (iOS)

*Is van toepassing op: Training mode (Trainingsmodus)*

1. Tik als u een onderzoek wilt bewerken op de naam van het gewenste onderzoek om het onderzoek te openen.

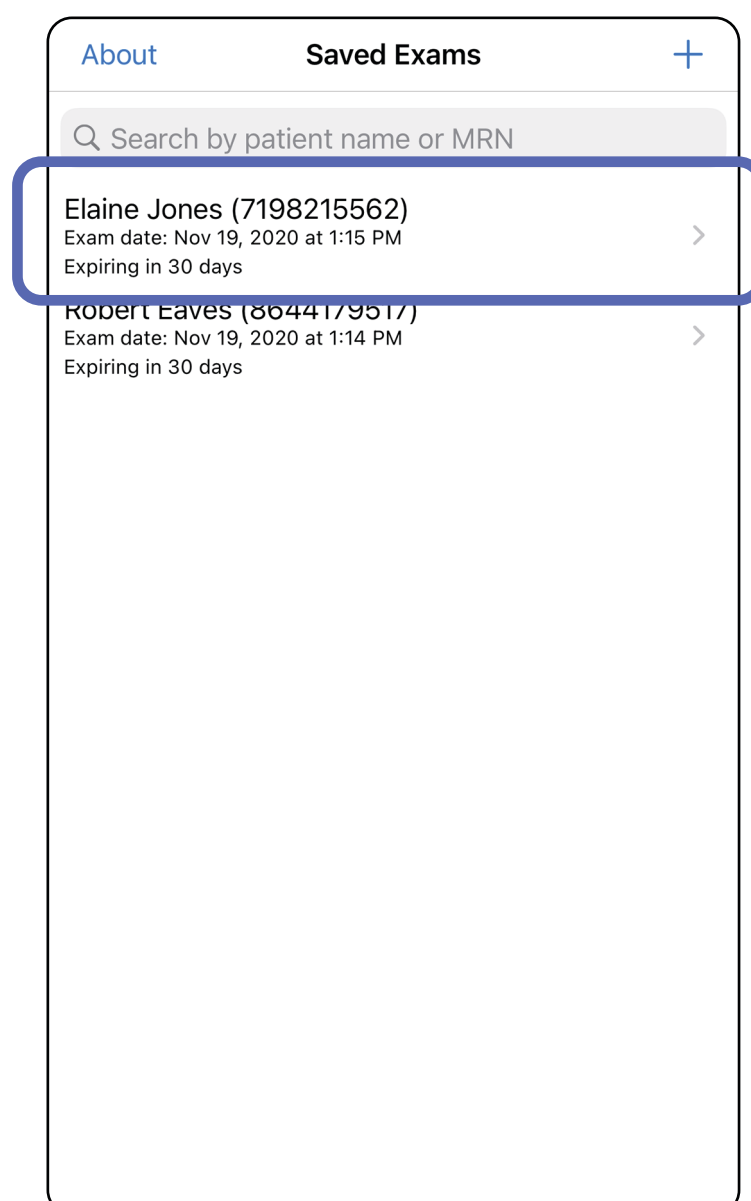

Ga naar de lijst *Using the app features (De app-functies gebruiken)*

2. Tik in het scherm Exam (Onderzoek) op het veld dat u wilt bijwerken.
3. Voer de patiëntgegevens in.
  - a. Gebruik het pop-uptoetsenbord of numerieke toetsenblok om de Patient Name (Naam patiënt) of het MRN (Medisch dossiernummer) in te voeren.
  - b. Gebruik de pop-upkalender om een geboortedatum te selecteren.

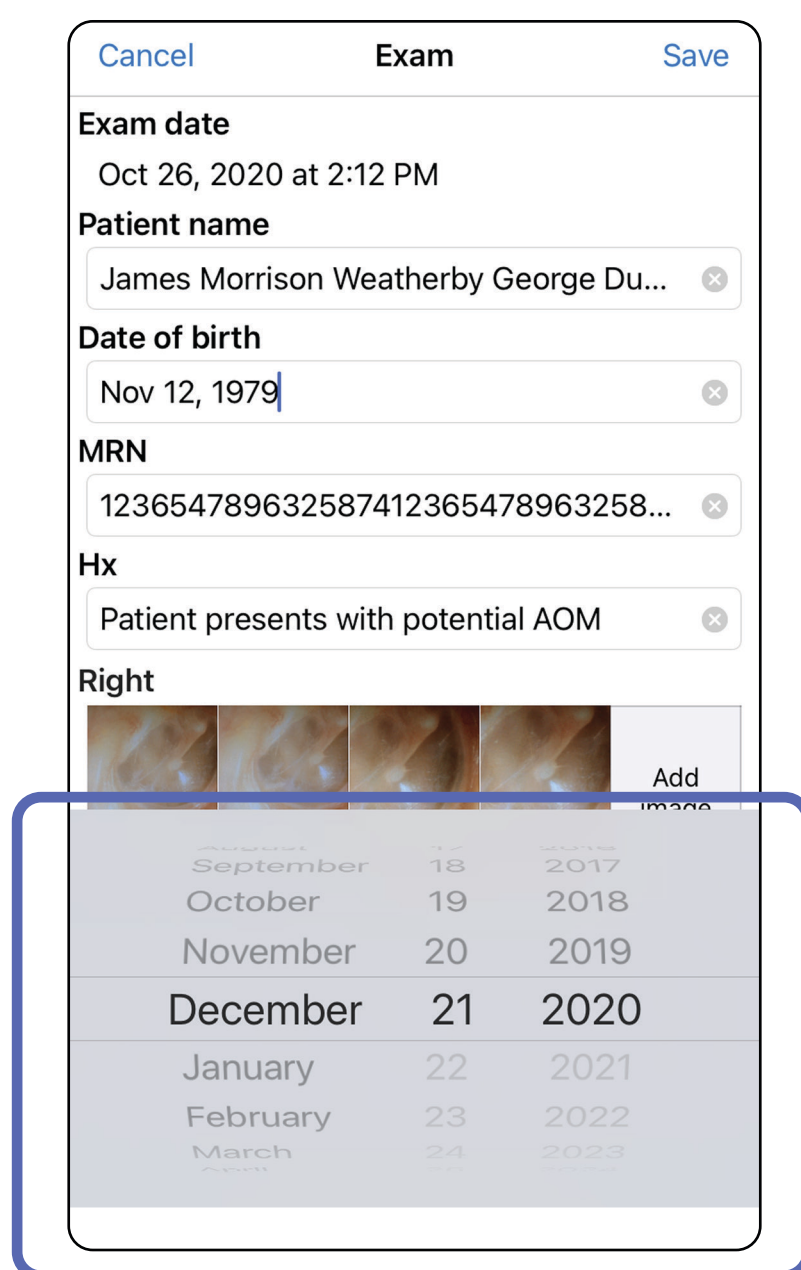
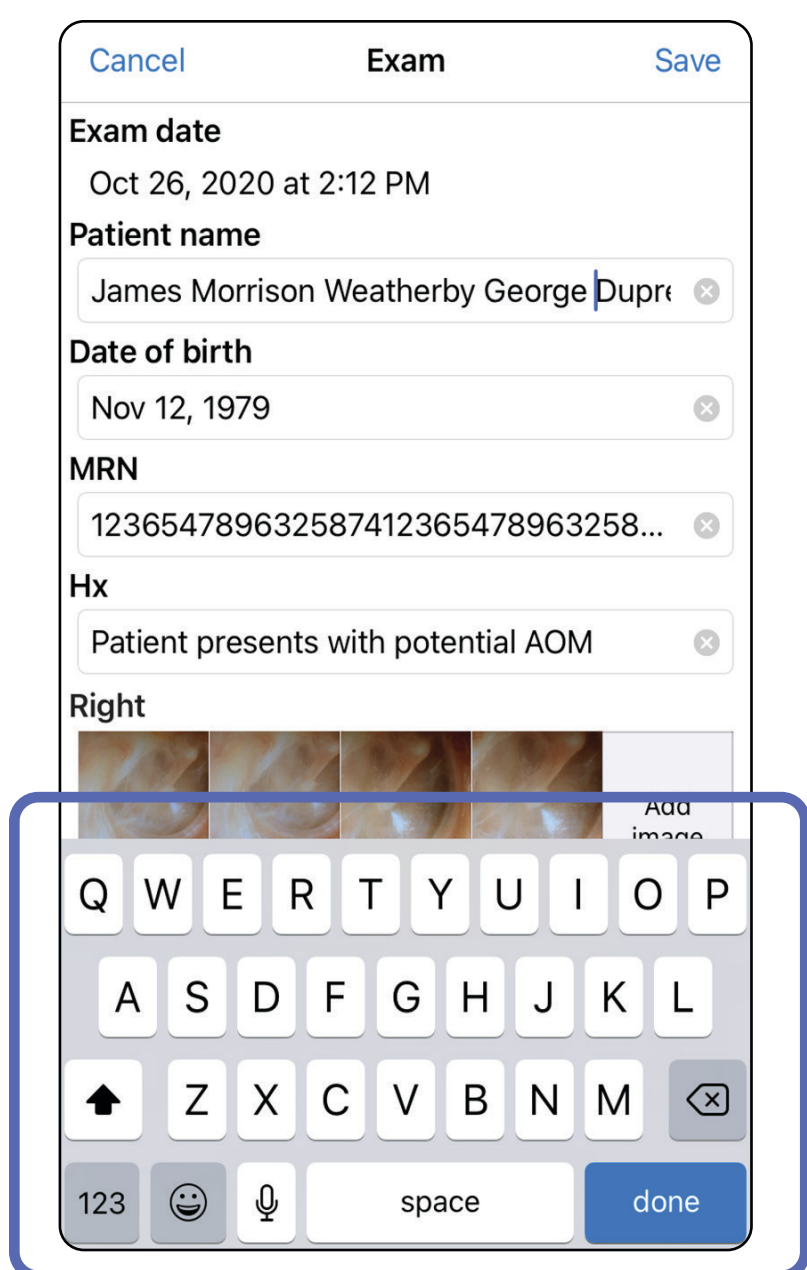

4. Voeg beelden toe of verwijder beelden. Zie [Beelden vastleggen \(iOS\)](#) en [Beelden verplaatsen, verwijderen en er een filter op toepassen \(iOS\)](#).
5. Tik op **Save (Opslaan)**.

**OPMERKING** De optie Save (Opslaan) is alleen beschikbaar als er wijzigingen zijn aangebracht en de vereiste patiëntgegevens zijn ingevuld.

Ga naar de lijst *Using the app features (De app-functies gebruiken)*

## Een onderzoek delen (iOS)

*Is van toepassing op: Training mode (Trainingsmodus), Clinical mode (Klinische modus)*

1. Tik in het scherm Exam (Onderzoek) op .
2. Volg de aanwijzingen om het onderzoek te delen.

**OPMERKING** De optie Share (Delen) is beschikbaar als een onderzoek minstens één beeld en de vereiste patiëntgegevens bevat.

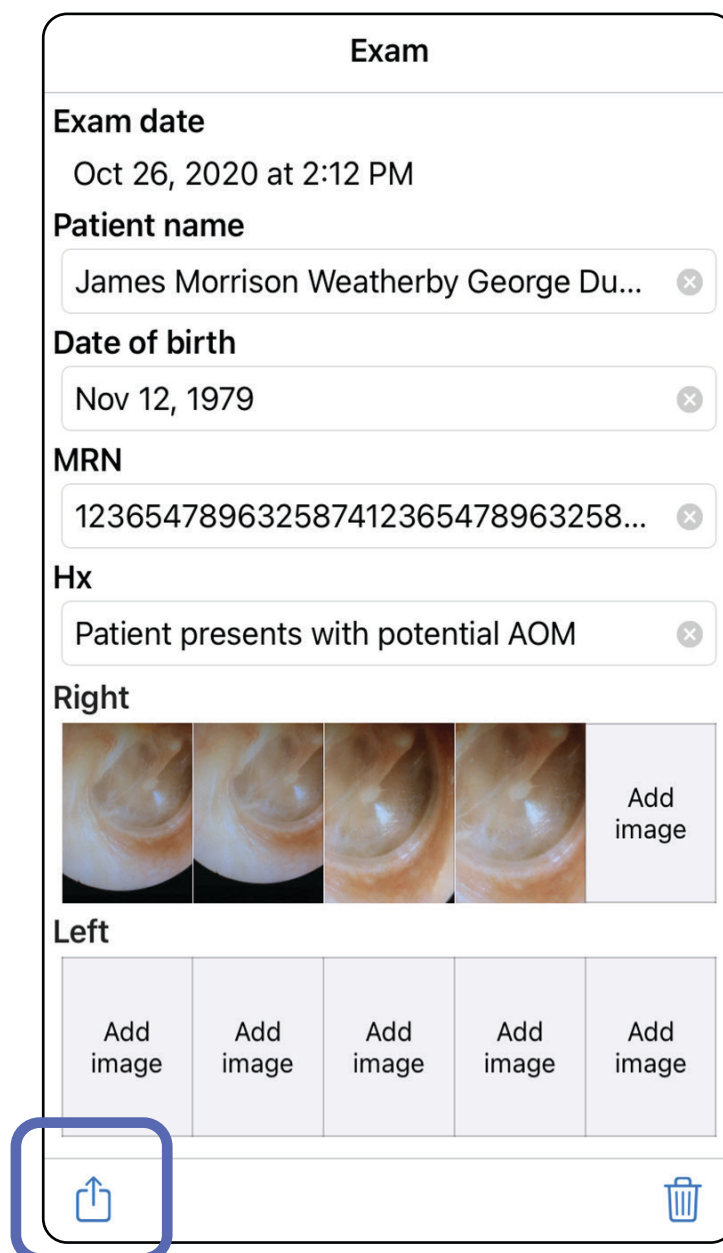

Ga naar de lijst *Using the app features (De app-functies gebruiken)*

3. Selecteer hoe u wilt delen in het pop-upmenu.

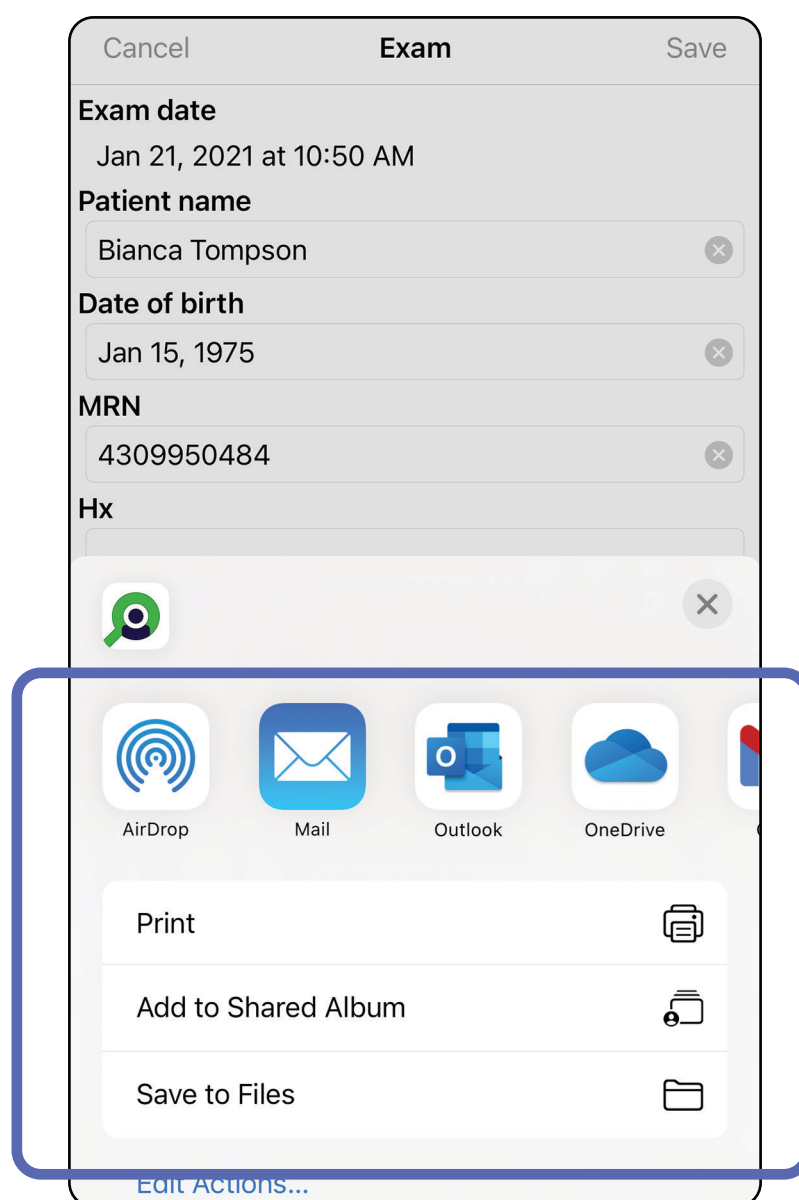

4. Volg de aanwijzingen om te delen.

**OPMERKING** Zie [Apparaat- en patiëntgegevens en beveiliging](#).

**OPMERKING** Gedeelte beelden van de iExaminer-app kunnen ingesloten informatie bevatten. Sommige toepassingen voor het bekijken van foto's ondersteunen geen ingesloten informatie. Als de ontvanger de foto niet kan bekijken, moet de ontvanger controleren of de toepassing voor het bekijken van foto's de weergave van beelden met ingesloten informatie ondersteunt, of een andere toepassing voor het bekijken van foto's selecteren.

Ga naar de lijst *Using the app features (De app-functies gebruiken)*

## Een beeld delen (iOS)

*Is van toepassing op: Training mode (Trainingsmodus), Clinical mode (Klinische modus)*

1. Tik in het scherm Exam (Onderzoek) op het gewenste beeld.
2. Tik op .

**OPMERKING** De optie Share (Delen) is alleen beschikbaar als een onderzoek de vereiste patiëntgegevens bevat.

Ga naar de lijst *Using the app features (De app-functies gebruiken)*

3. Selecteer hoe u wilt delen in het pop-upmenu en volg de aanwijzingen om te delen.

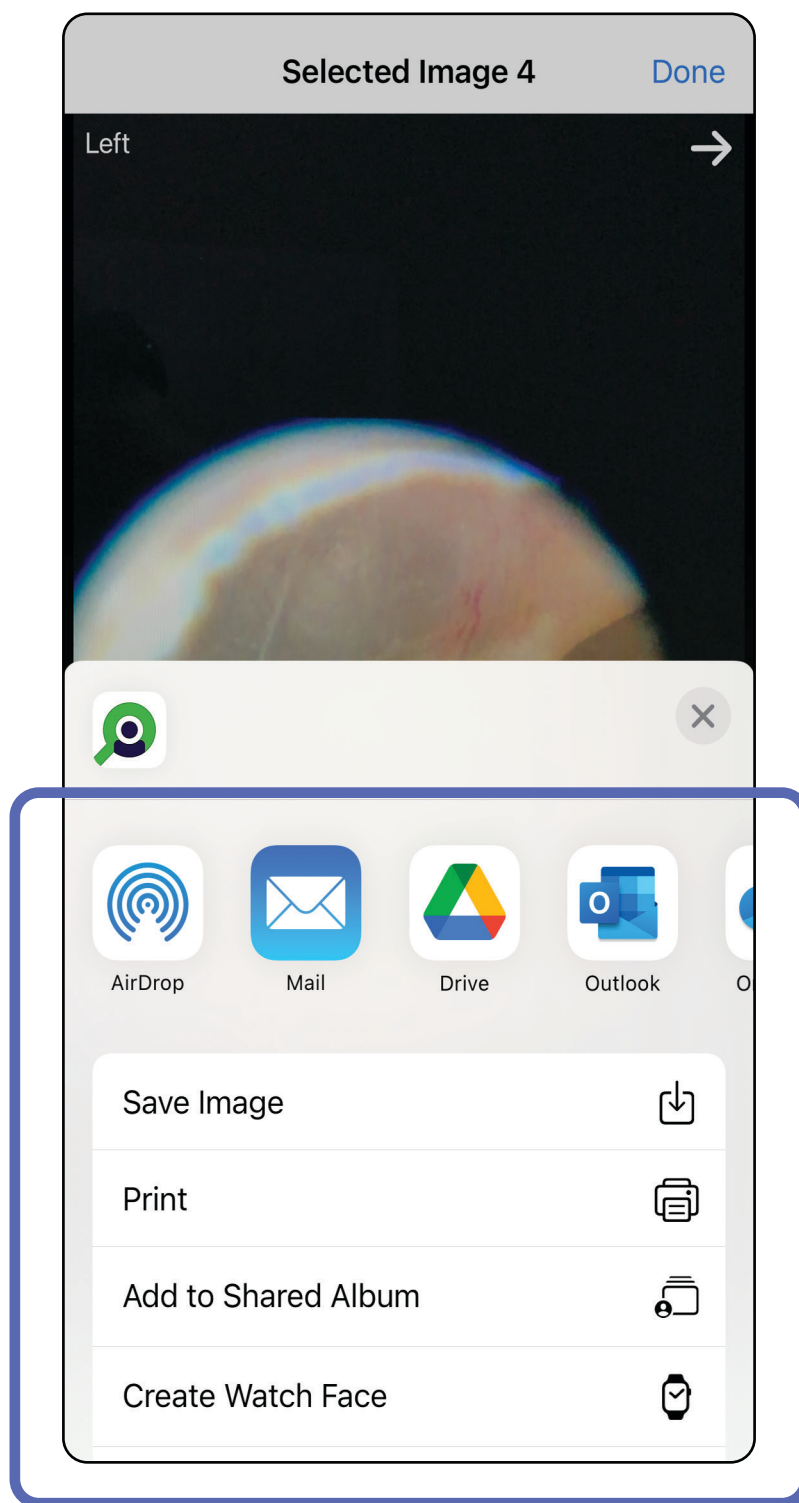

**OPMERKING** Zie [Apparaat- en patiëntgegevens en beveiliging](#).

**OPMERKING** Gedeelde beelden van de iExaminer-app kunnen ingesloten informatie bevatten. Sommige toepassingen voor het bekijken van foto's ondersteunen geen ingesloten informatie. Als de ontvanger de foto niet kan bekijken, moet de ontvanger controleren of de toepassing voor het bekijken van foto's de weergave van beelden met ingesloten informatie ondersteunt, of een andere toepassing voor het bekijken van foto's selecteren.

Ga naar de lijst *Using the app features (De app-functies gebruiken)*

## Een onderzoek verwijderen (iOS)

*Is van toepassing op: Training mode (Trainingsmodus)*

Er zijn twee opties om een onderzoek te verwijderen.

Optie 1: vegen om te verwijderen

1. Als u een opgeslagen onderzoek wilt verwijderen, kunt u naar links vegen over de naam van het opgeslagen onderzoek.
2. Tik op **Delete (Verwijderen)** om te bevestigen.

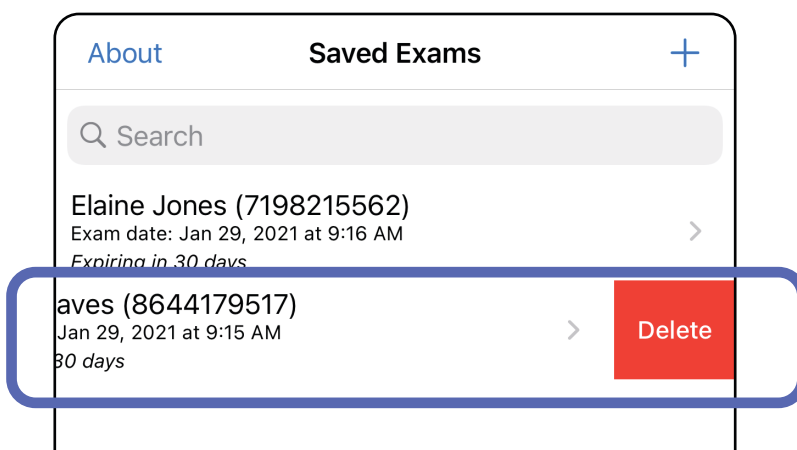

3. Tik in het pop-upvenster op **OK** om te bevestigen.

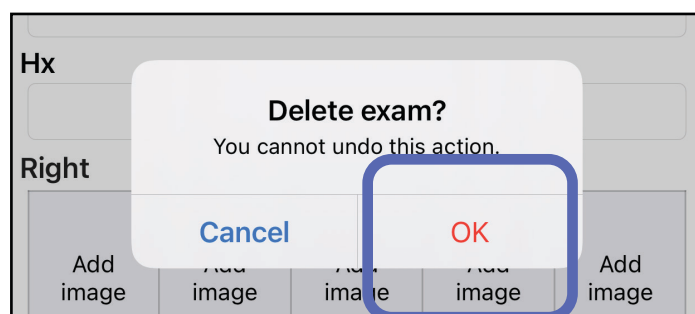

Optie 2: bekijk het verlopen onderzoek en tik vervolgens op .

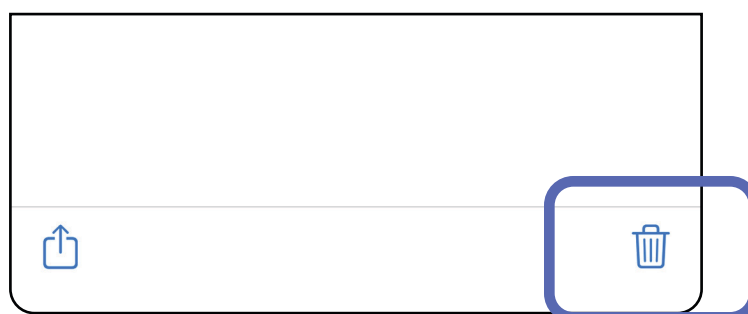

**OPMERKING** Een verwijderd onderzoek kan niet worden hersteld.

Ga naar de lijst *Using the app features (De app-functies gebruiken)*

## Een onderzoek negeren (iOS)

*Is van toepassing op: Clinical mode (Klinische modus)*

1. Tik op **New (Nieuw)** om het onderzoek te negeren.

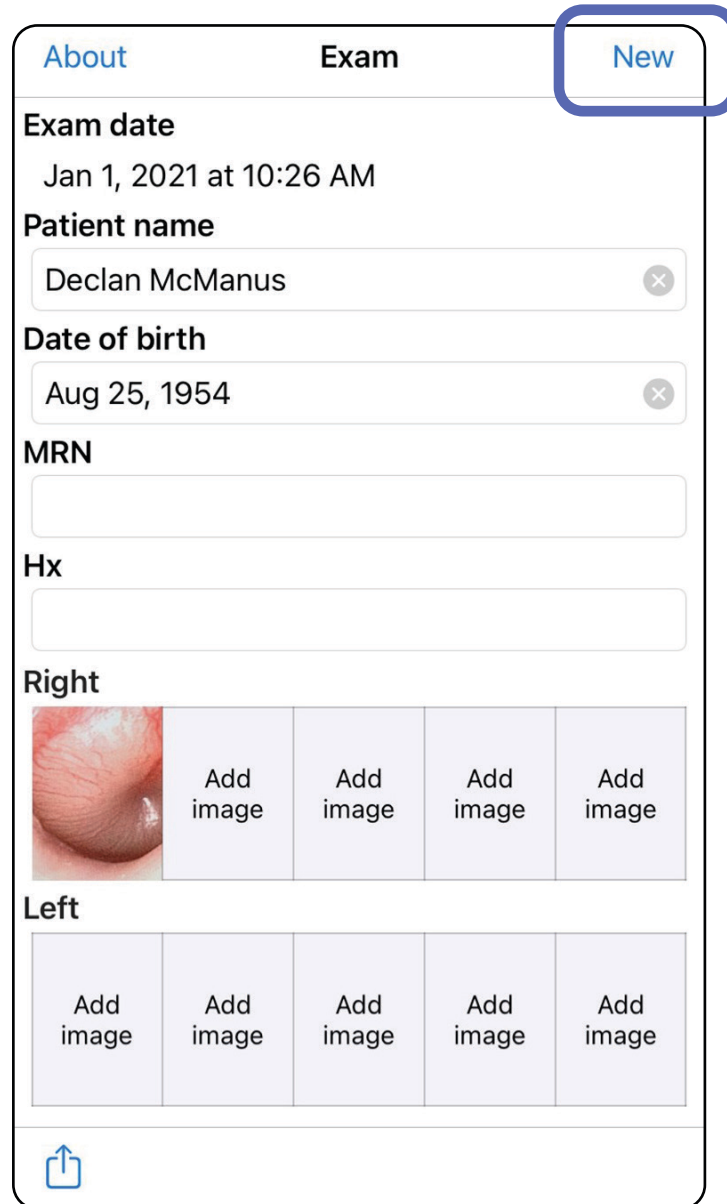

2. Tik op **OK** om wijzigingen te negeren en een nieuw onderzoek te starten.

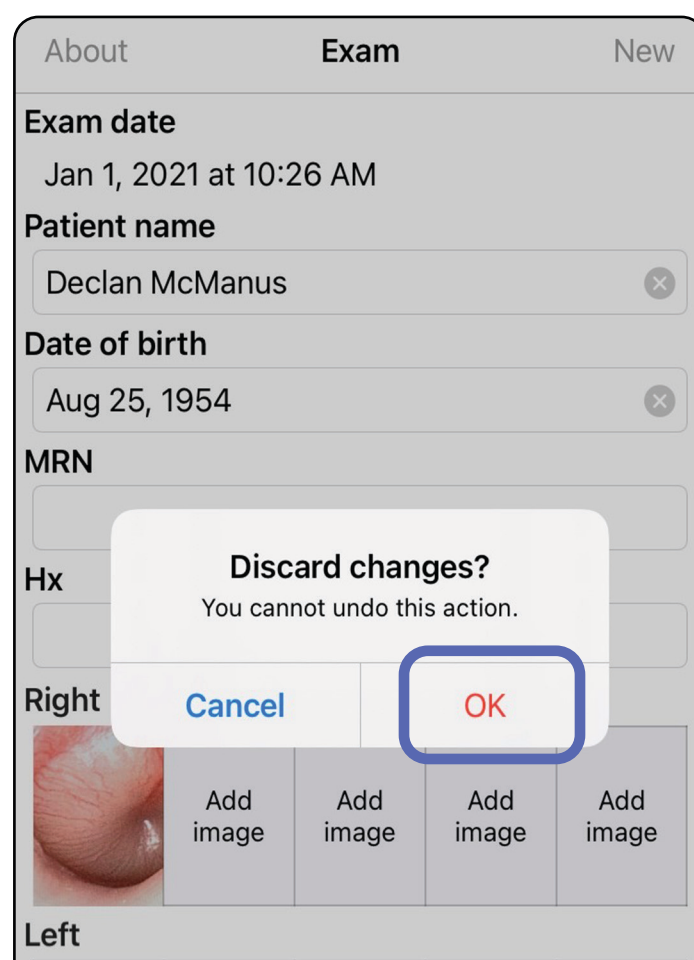

Ga naar de lijst *Using the app features (De app-functies gebruiken)*

## Instructies voor Android

 **OPMERKING** Beelden worden ter illustratie weergegeven.

 **OPMERKING** De klinische modus wordt geopend in het scherm Exam (Onderzoek).

## Schermelementen (Android)

*Is van toepassing op: Training mode (Trainingsmodus), Clinical mode (Klinische modus)*

### Pictogram      Definitie

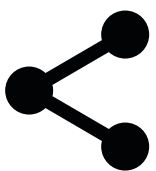

Delen

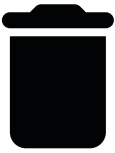

Verwijderen

Filter

Toevoegen

Terug

Gereed

Bewegen

Ga naar de lijst *Using the app features (De app-functies gebruiken)*

## Instellingen wijzigen (Android)

*Is van toepassing op: Training mode (Trainingsmodus), Clinical mode (Klinische modus)*

Wijzig instellingen zoals de beeldresolutie of bewaarperiode van gegevens. Sommige instellingen zijn mogelijk alleen beschikbaar in een specifieke modus.

1. Tik in de app op het menupictogram in de rechterbovenhoek

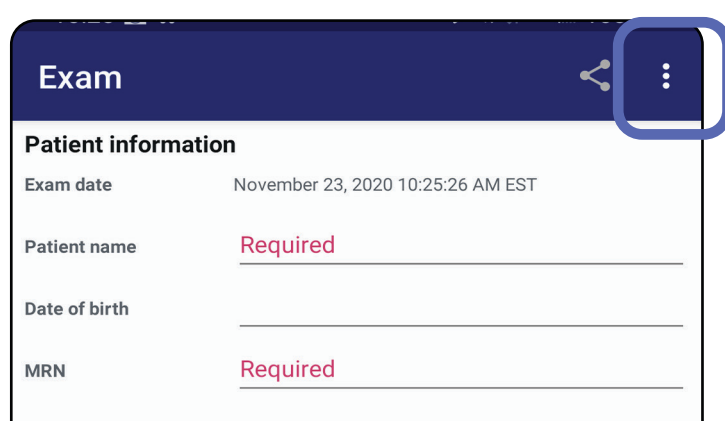

2. Tik op **Set (Instellen)**
3. Wijzig de opties in Settings (Instellingen). [Test de eenheid](#) opnieuw als u de beeldresolutie wijzigt.
4. Tik op ← in de linkerbovenhoek om de instellingen op te slaan.

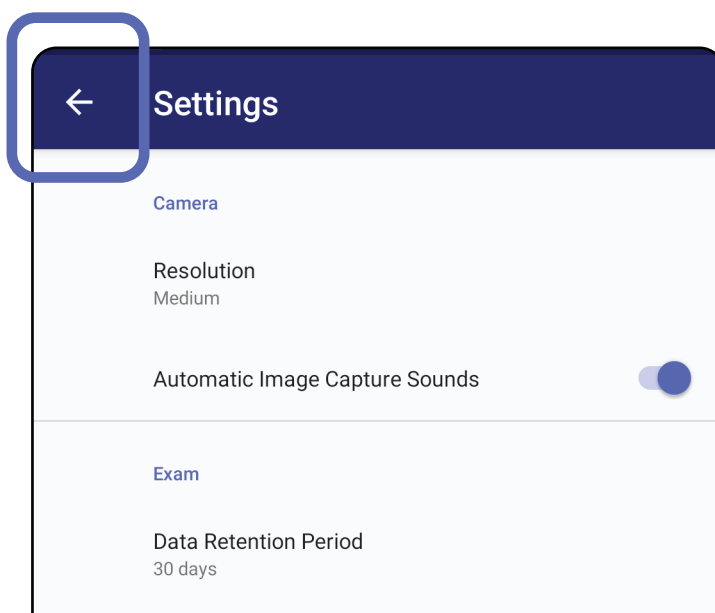

Ga naar de lijst *Using the app features (De app-functies gebruiken)*

## Verificatie (Android)

*Is van toepassing op: Training mode (Trainingsmodus)*

In het scherm Authentication (Verificatie) kunt u het volgende doen:

- [Wachtwoord instellen \(Android\)](#)
- [Wachtwoord opnieuw instellen \(Android\)](#)
- [Aanmelden \(Android\)](#)

## Wachtwoord instellen (Android)

*Is van toepassing op: Training mode (Trainingsmodus)*

1. Stel een wachtwoord in dat voldoet aan de validatiecriteria.
2. Voer het nieuwe wachtwoord in het scherm Authentication (Verificatie) tweemaal in.
3. Tik op **Set (Instellen)**.

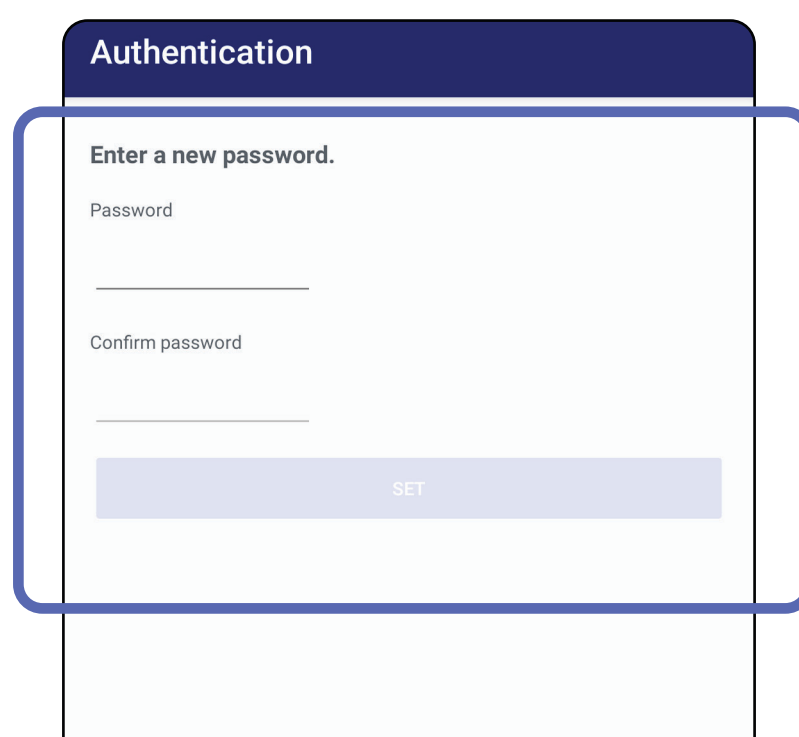

Ga naar de lijst *Using the app features (De app-functies gebruiken)*

## Wachtwoord opnieuw instellen (Android)

*Is van toepassing op: Training mode (Trainingsmodus)*

1. Tik op **Reset (Opnieuw instellen)** als u uw wachtwoord opnieuw wilt instellen in het scherm Authentication (Verificatie).
2. Voer het nieuwe wachtwoord tweemaal in.
3. Tik op **Reset (Opnieuw instellen)** om het opnieuw instellen van het wachtwoord te bevestigen. Deze actie kan niet ongedaan worden gemaakt.

**OPMERKING** Als u het wachtwoord opnieuw instelt, worden alle bestaande onderzoeken uit de app verwijderd.

Ga naar de lijst *Using the app features (De app-functies gebruiken)*

## Aanmelden (Android)

*Is van toepassing op: Training mode (Trainingsmodus)*

1. Open de app.
2. Voer uw wachtwoord in het scherm Authentication (Verificatie) in.
3. Tik op **Login (Aanmelden)**.

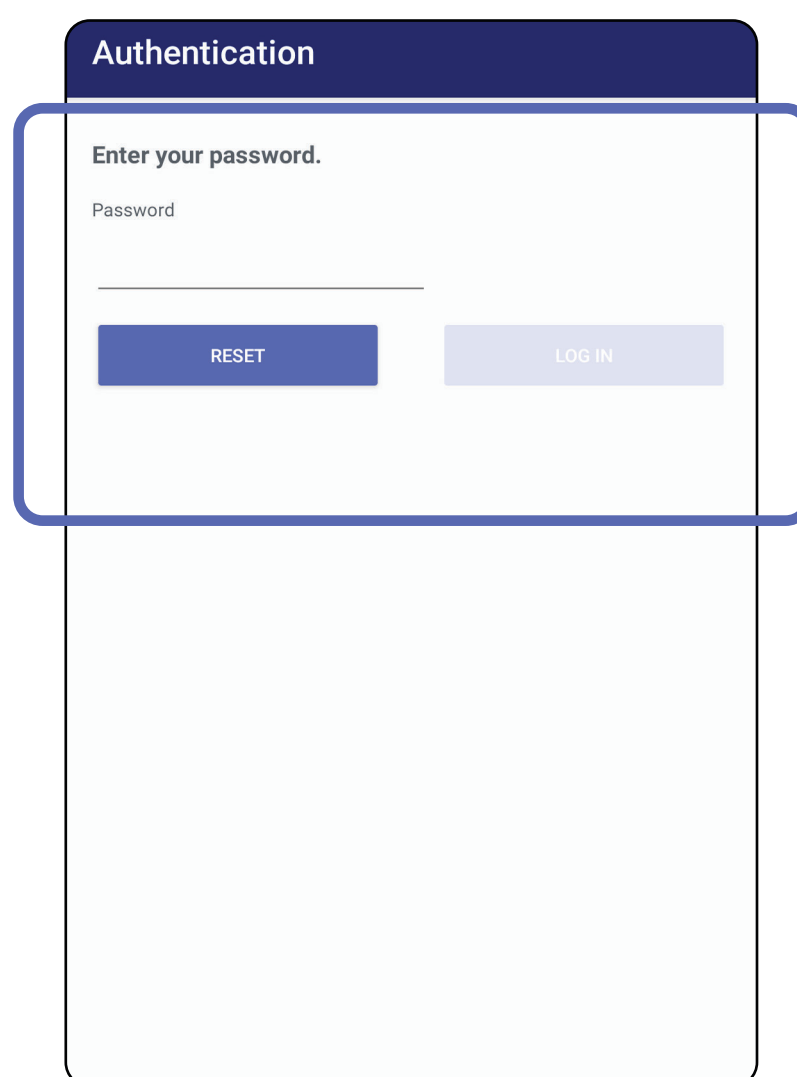

Authentication

Enter your password.

Password

RESET LOG IN

Ga naar de lijst *Using the app features (De app-functies gebruiken)*

## Verlopen onderzoeken (Android)

*Is van toepassing op: Training mode (Trainingsmodus)*

Als de app wordt geopend in de Training mode (Trainingsmodus) en er verlopen onderzoeken zijn, moeten de verlopen onderzoeken worden verwijderd om de app te kunnen blijven gebruiken. Er wordt een waarschuwing weergegeven als er verlopen onderzoeken zijn.

1. Tik op OK om de waarschuwing te bevestigen.

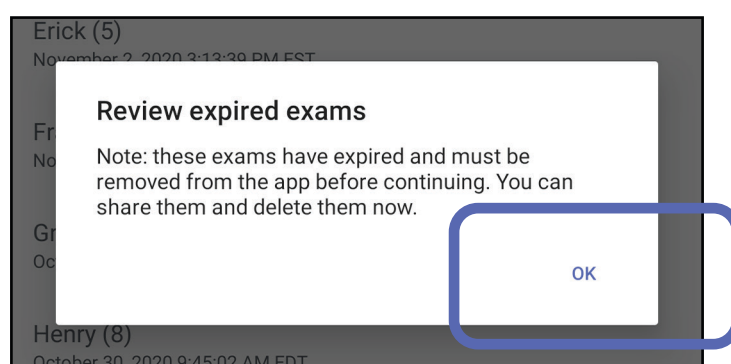

2. Bekijk de lijst met verlopen onderzoeken.

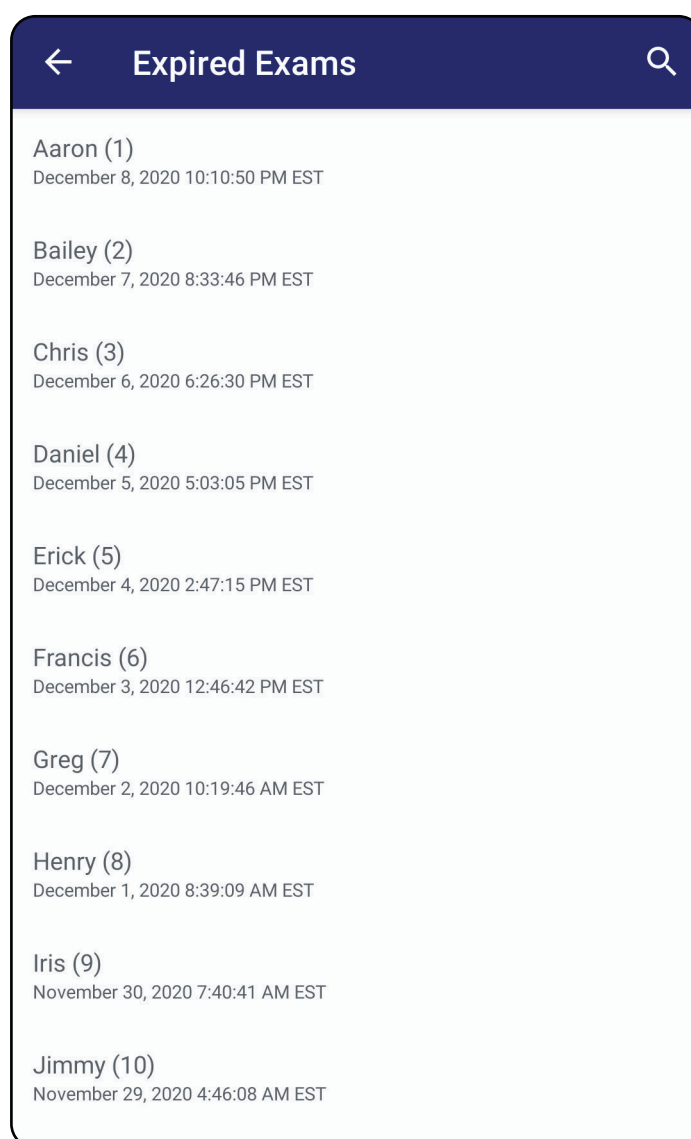

3. [Een verlopen onderzoek bekijken \(Android\)](#) waar u het onderzoek kunt delen of verwijderen en de beelden in een onderzoek kunt delen of [Verlopen onderzoeken verwijderen \(Android\)](#).

Ga naar de lijst *Using the app features (De app-functies gebruiken)*

## Een verlopen onderzoek bekijken (Android)

*Is van toepassing op: Training mode (Trainingsmodus)*

Tik op een verlopen onderzoek in de lijst om het te bekijken. Het verlopen onderzoek kan alleen worden gelezen en moet worden verwijderd voordat een ander onderzoek wordt gestart. Voordat u het verlopen onderzoek verwijdert, kunt u het volgende doen:

- Tik op een beeld om [een beeld in een verlopen onderzoek te bekijken \(Android\)](#).
- Tik op  om [een onderzoek delen \(Android\)](#).

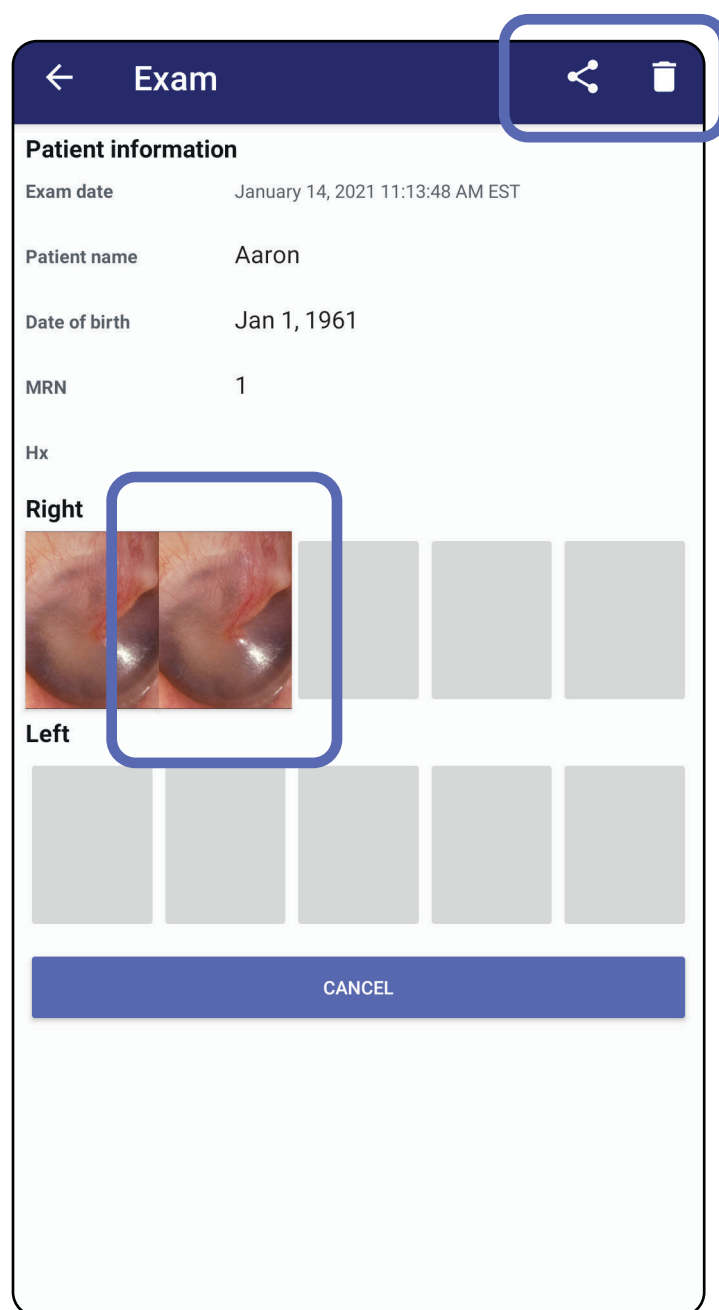

- Zie [Verlopen onderzoeken verwijderen \(Android\)](#).

Ga naar de lijst *Using the app features (De app-functies gebruiken)*

## Een beeld in een verlopen onderzoek bekijken (Android)

*Is van toepassing op: Training mode (Trainingsmodus)*

Tik in het scherm Expired Exam (Verlopen onderzoek) op een beeld om het te openen.

- Tik op  om [een filter toe te passen op een beeld \(Android\)](#) in een verlopen onderzoek.
- Tik op  om [een beeld te delen \(Android\)](#) in een verlopen onderzoek.

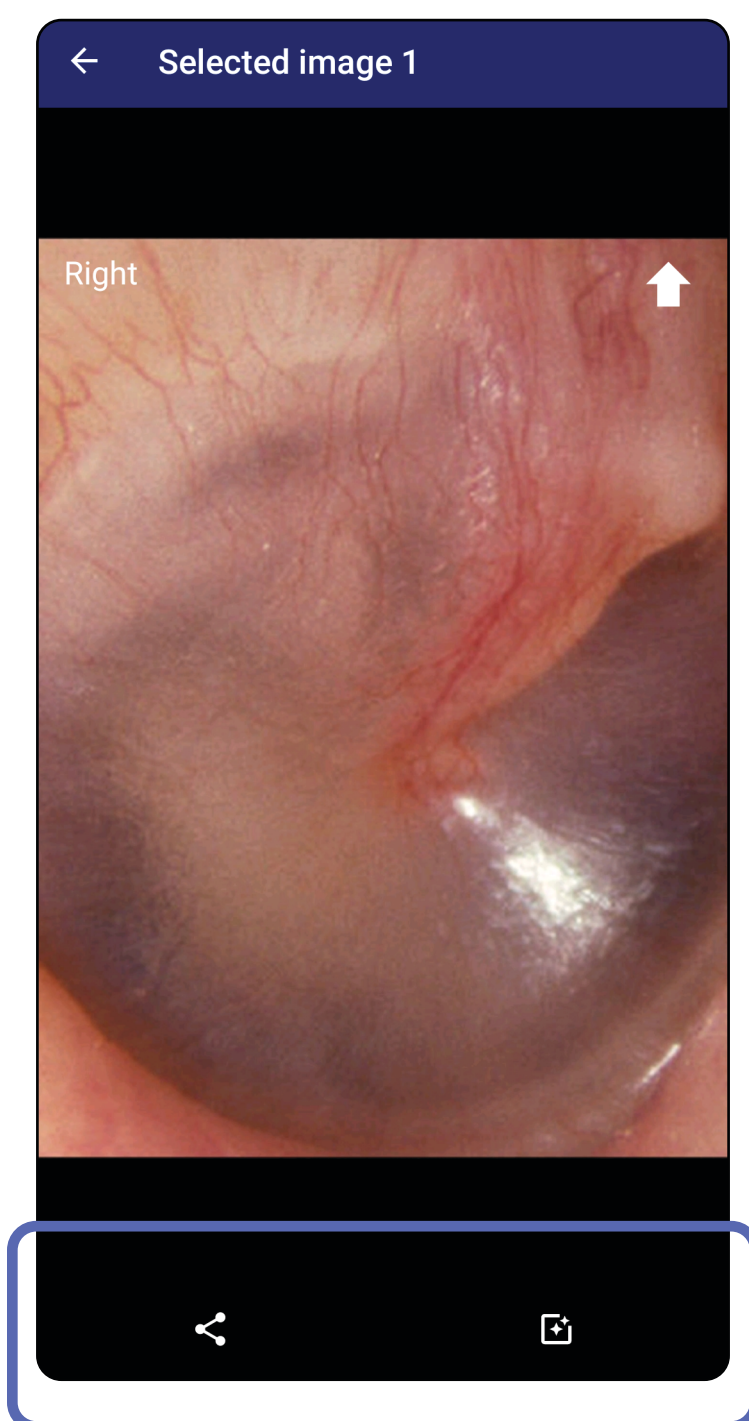

Ga naar de lijst *Using the app features (De app-functies gebruiken)*

## Verlopen onderzoeken verwijderen (Android)

*Is van toepassing op: Training mode (Trainingsmodus)*

Als u alle verlopen onderzoeken wilt verwijderen, doet u het volgende:

1. Tik op ← .

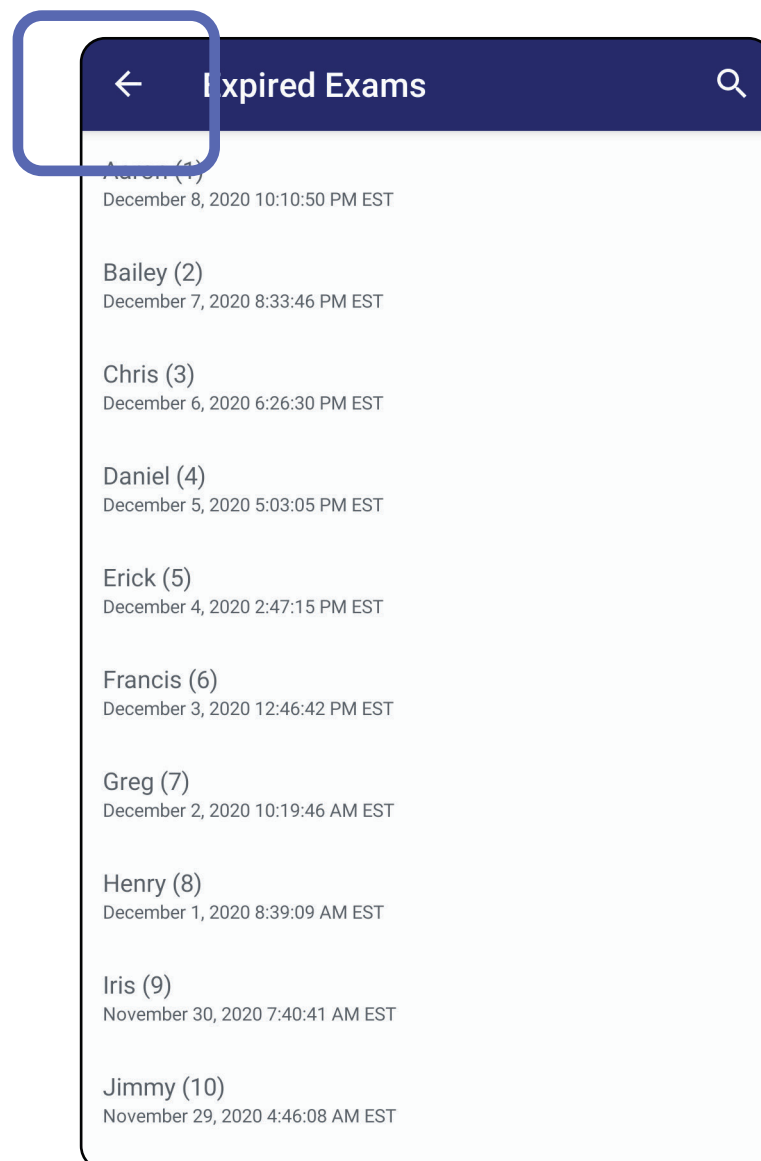

2. Tik op **OK** om uw keuze te bevestigen in het pop-upvenster.

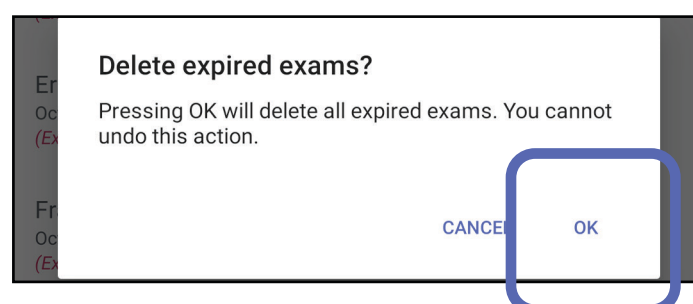

Ga naar de lijst *Using the app features (De app-functies gebruiken)*

Er zijn twee opties om een verlopen onderzoek te verwijderen.

Optie 1: vegen om te verwijderen

Veeg naar links of rechts over de naam van het verlopen onderzoek.

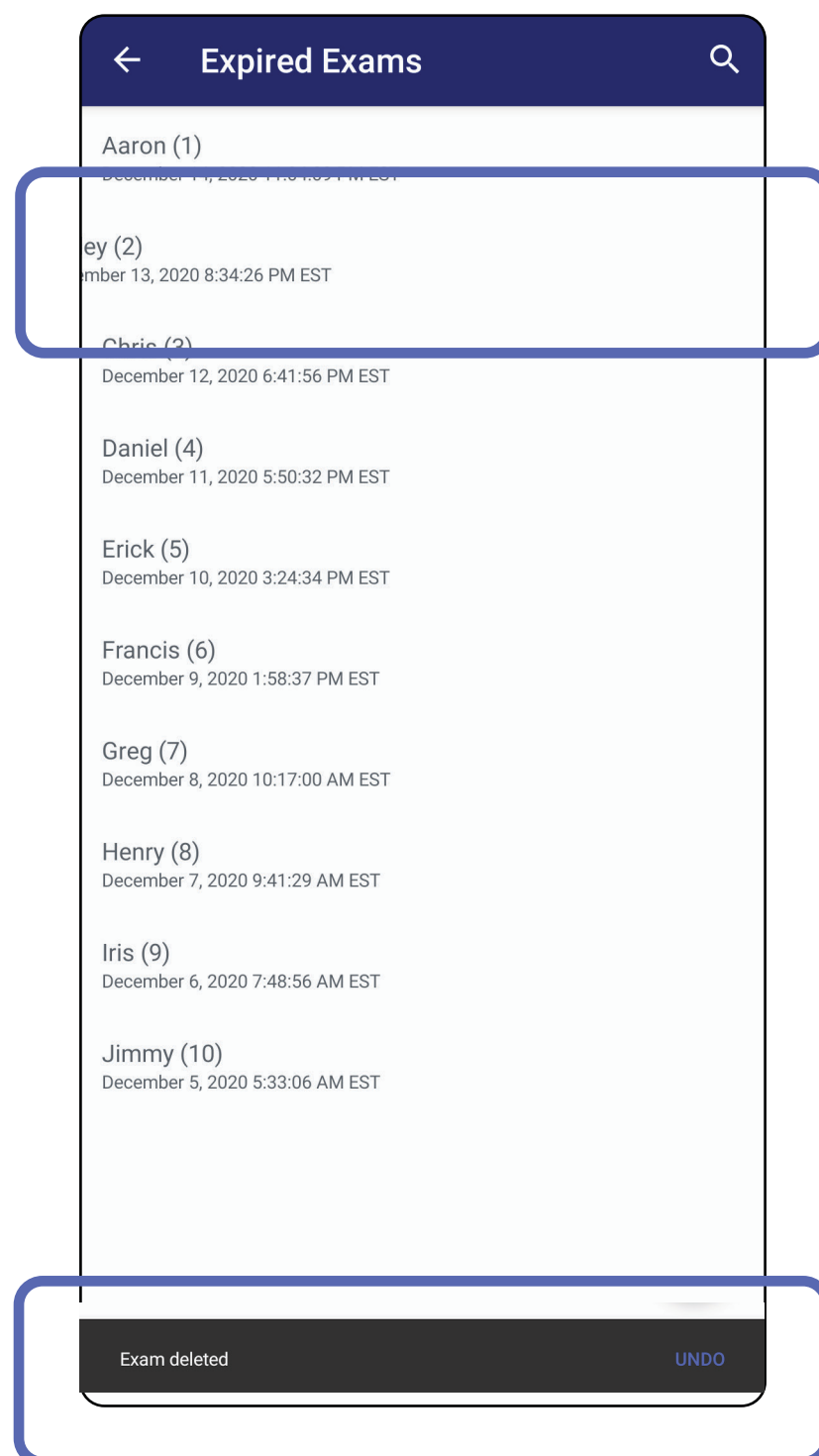

Tik binnen 15 seconden op **UNDO (Ongedaan maken)** om de verwijdering ongedaan te maken.

Ga naar de lijst *Using the app features (De app-functies gebruiken)*

Optie 2: bekijk het verlopen onderzoek en tik vervolgens op .

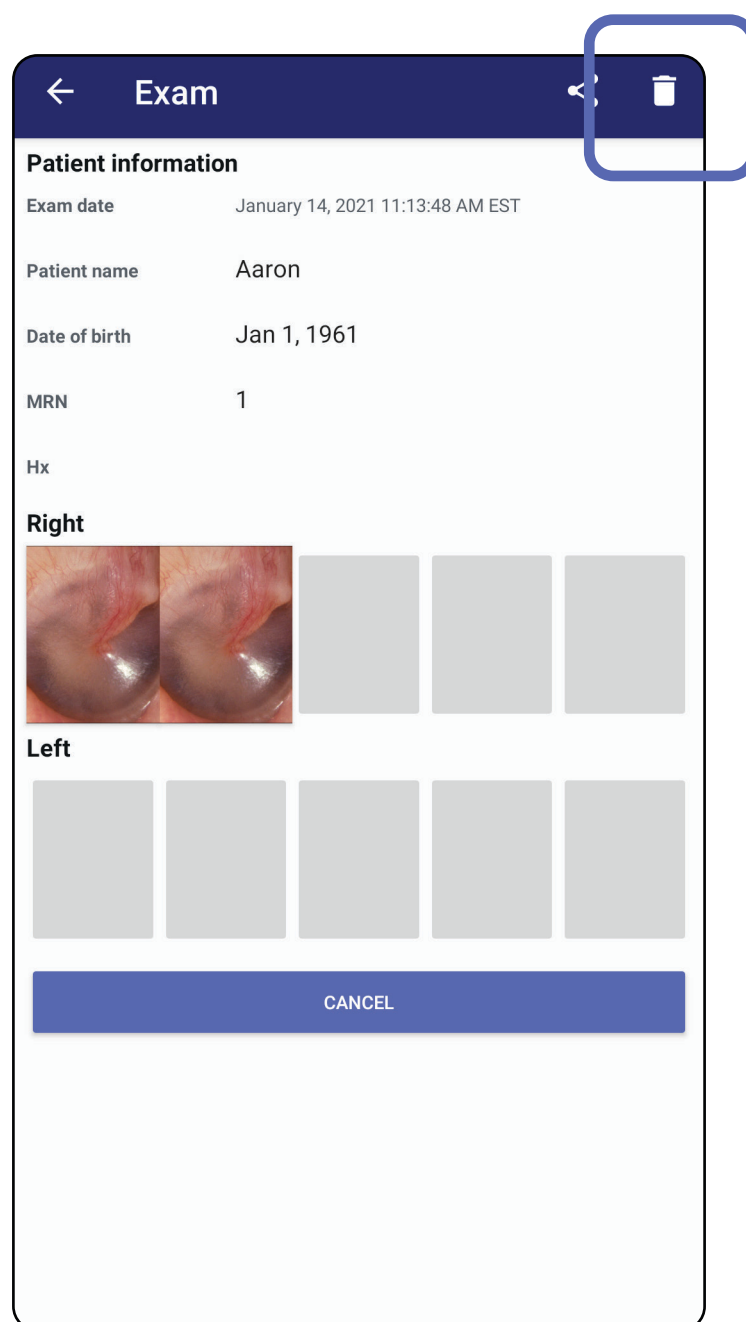

Ga naar de lijst *Using the app features (De app-functies gebruiken)*

## Onderzoeken die binnenkort verlopen (Android)

*Is van toepassing op: Training mode (Trainingsmodus)*

Als er onderzoeken binnenkort verlopen, wordt het dialoogvenster 'Exams expiring soon (Onderzoeken die binnenkort verlopen)' weergegeven.

Tik op **OK** om onderzoeken te bekijken die gaan verlopen.

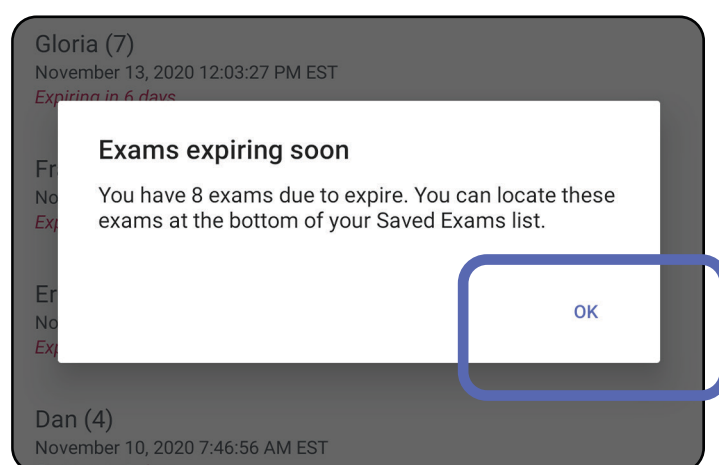

## Onderzoeken bekijken die binnenkort verlopen (Android)

*Is van toepassing op: Training mode (Trainingsmodus)*

Er is geen actie vereist totdat een onderzoek verloopt.

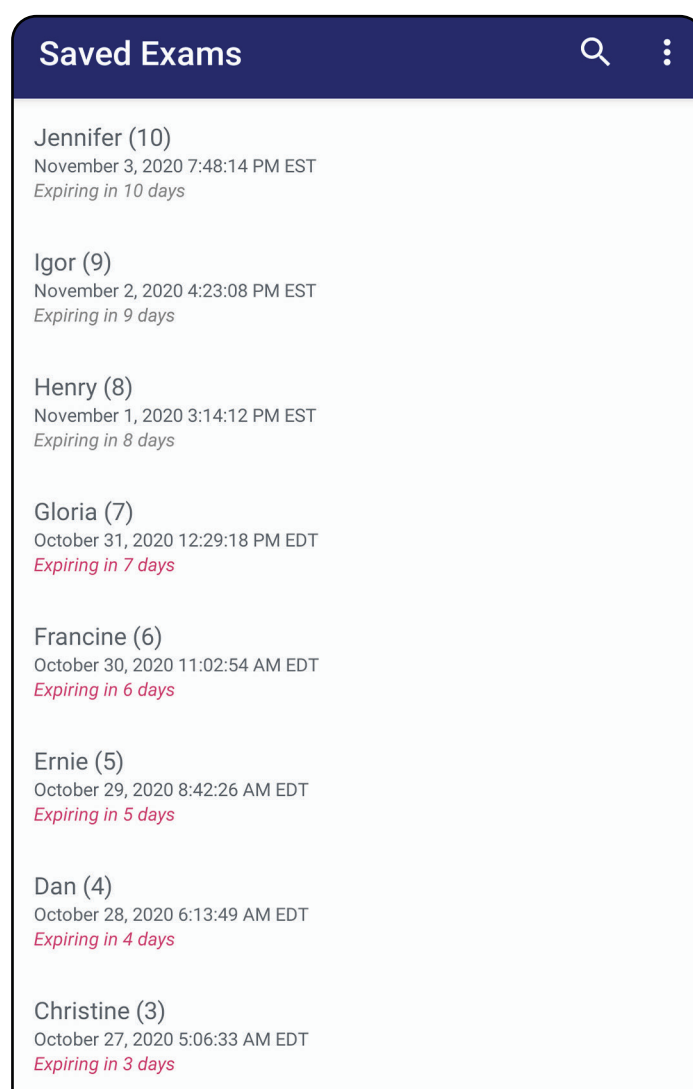

Ga naar de lijst *Using the app features (De app-functies gebruiken)*

## Een onderzoek toevoegen (Android)

*Is van toepassing op: Training mode (Trainingsmodus)*

1. Tik op + om een nieuw onderzoek toe te voegen.
2. Zie [Beelden vastleggen \(Android\)](#).

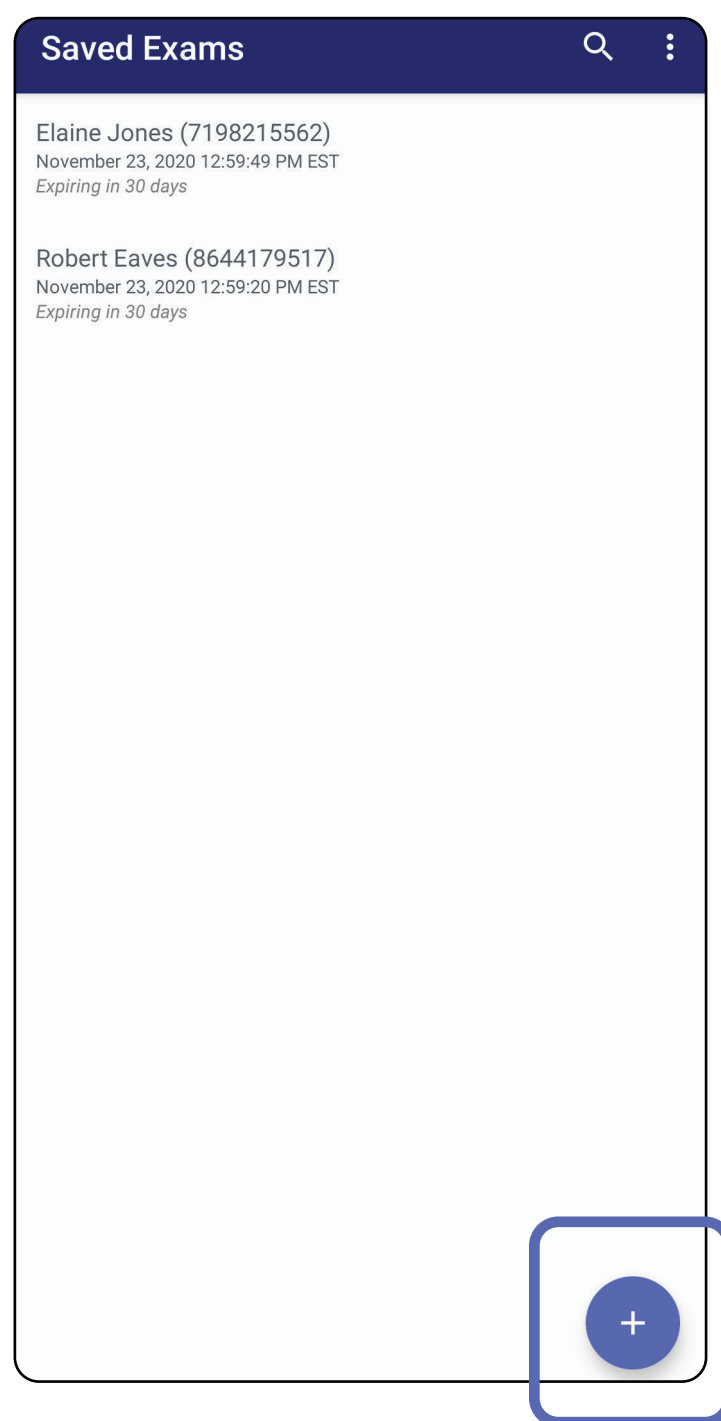

Ga naar de lijst *Using the app features (De app-functies gebruiken)*

## Beelden vastleggen (Android)

*Is van toepassing op: Training mode (Trainingsmodus), Clinical mode (Klinische modus)*

1. Plaats het apparaat voor de gekozen zijde. Bekijk video's en ander trainingsmateriaal op [hillrom.com](http://hillrom.com) om een onderzoek uit te voeren.
2. Tik op **Add image (Beeld toevoegen)** om beelden voor de rechter- of linkerzijde vast te leggen.

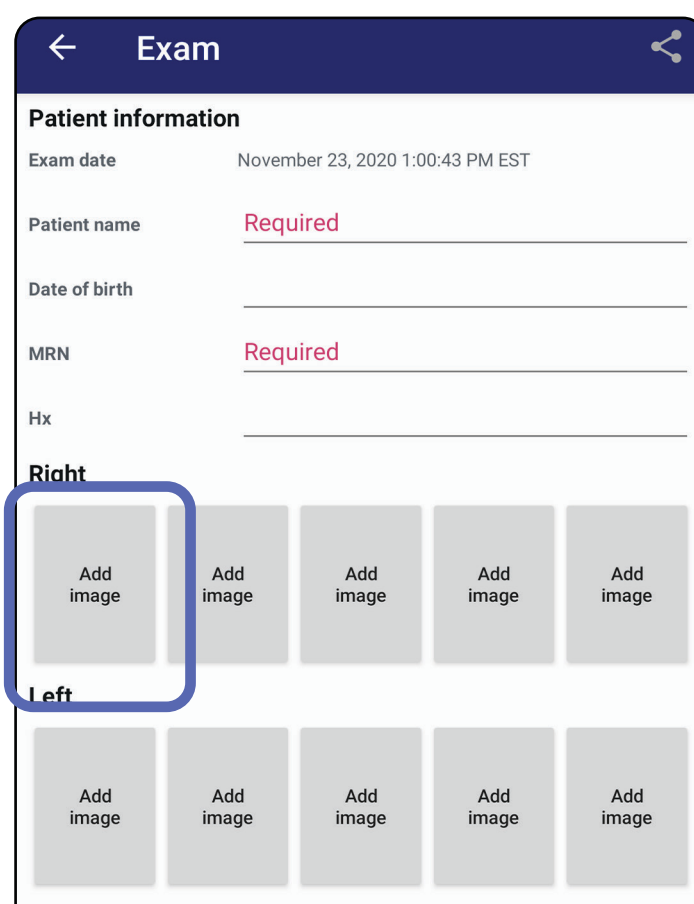

Ga naar de lijst *Using the app features (De app-functies gebruiken)*

3. Als er een eerdere opname van dezelfde zijde is, selecteert u een optie in het pop-upmenu om een **New recording** (Nieuwe opname) te starten of beelden van een **Previous recording** (Eerdere opname) op te slaan. Zie [Beelden selecteren \(Android\)](#).

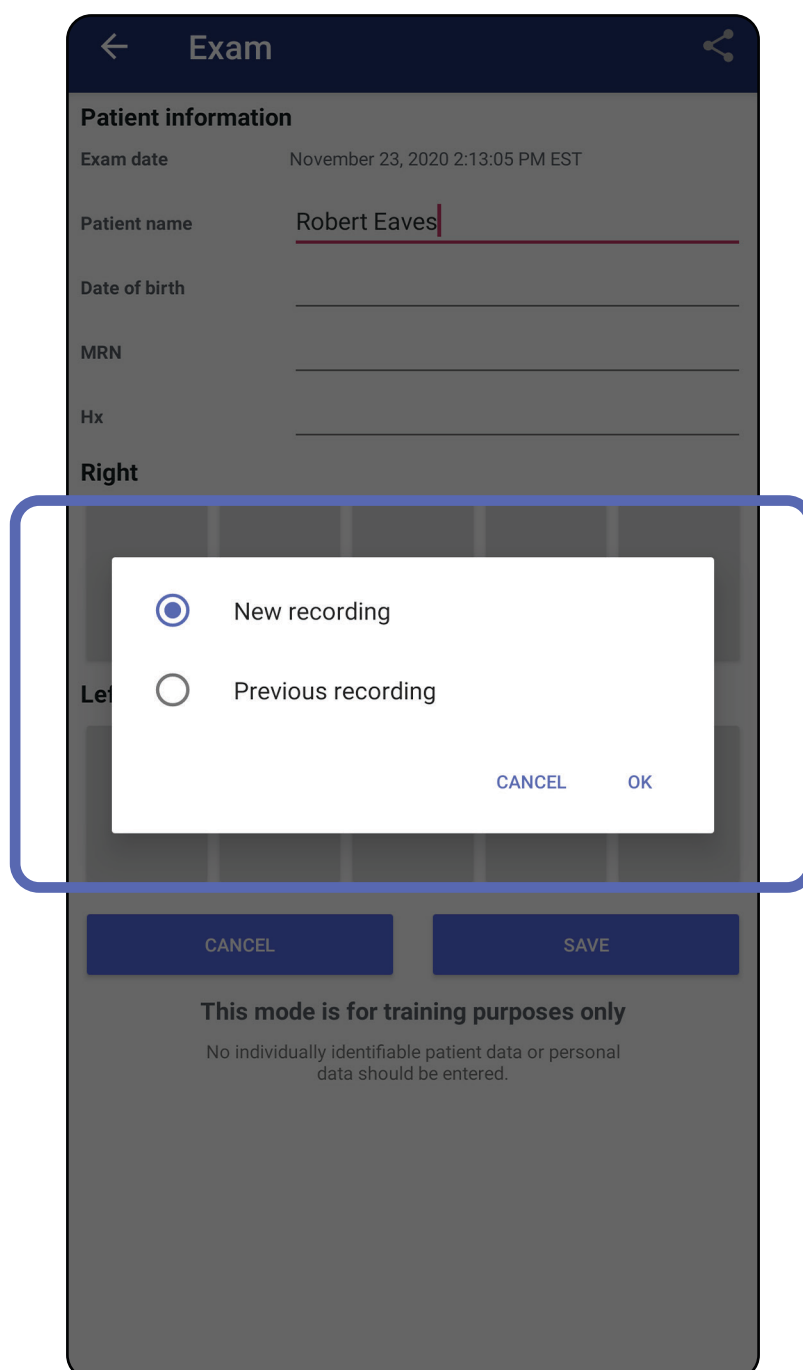

Ga naar de lijst *Using the app features (De app-functies gebruiken)*

Als er geen eerdere opname van dezelfde zijde is, wordt de opname automatisch gestart en gestopt. Zie [Beelden selecteren \(Android\)](#).

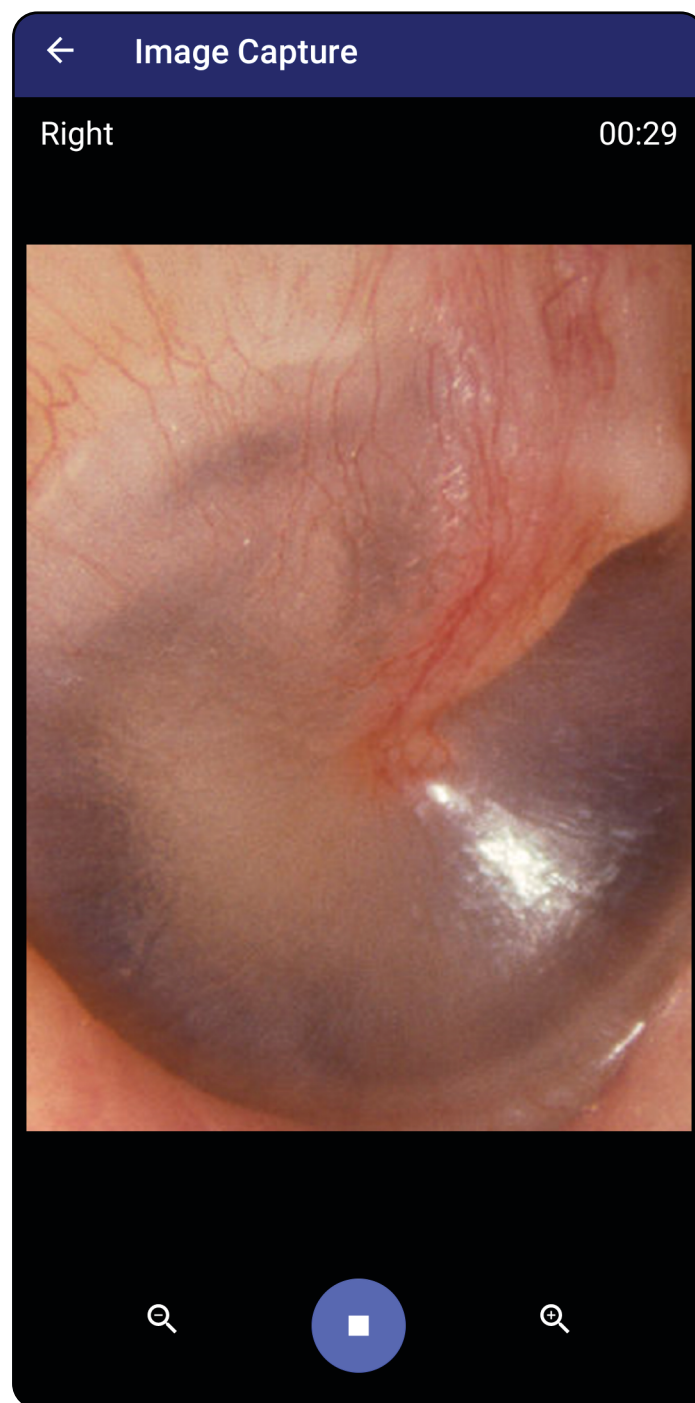

Ga naar de lijst *Using the app features (De app-functies gebruiken)*

## Beelden selecteren (Android)

*Is van toepassing op: Training mode (Trainingsmodus), Clinical mode (Klinische modus)*

1. Selecteer de beelden die u wilt opslaan met behulp van de bedieningselementen van de videospeler onderaan. Gebruik de schuifregelaar om het beeld dat u wilt opslaan te zoeken. Gebruik de knoppen voor achteruit, afspelen/pauzeren en vooruit om de selectie steeds één frame te verplaatsen.
2. Tik op **+** voor elk beeld dat u wilt opslaan.
3. Tik op **✓** in de rechterbovenhoek.

**OPMERKING** Er kunnen maximaal 5 beelden per zijde worden opgeslagen in een onderzoek.

**OPMERKING** De pijl in de rechterbovenhoek van het beeld geeft aan in welke richting het vastgelegde beeld zich bevindt.

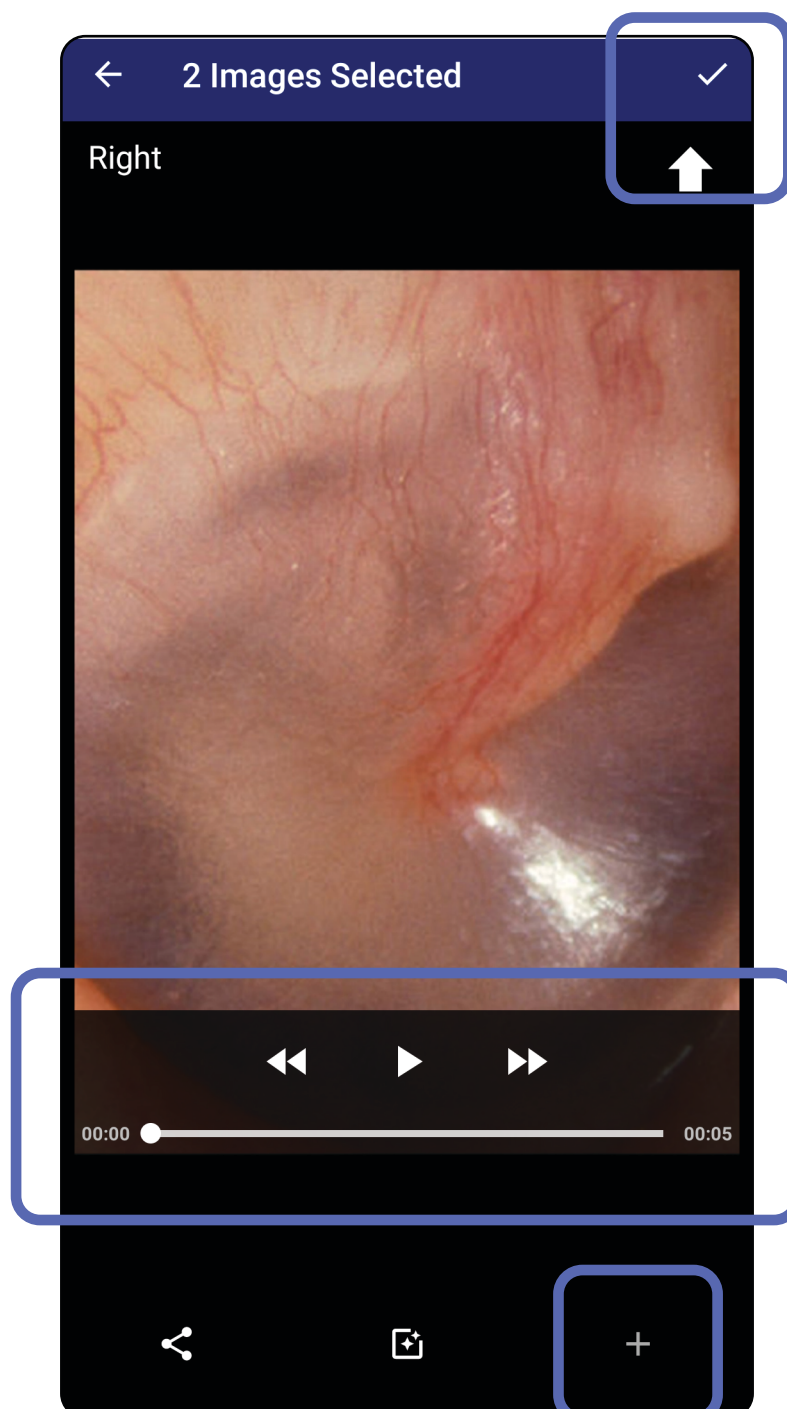

Ga naar de lijst *Using the app features (De app-functies gebruiken)*

## Een geselecteerd beeld bekijken (Android)

*Is van toepassing op: Training mode (Trainingsmodus), Clinical mode (Klinische modus)*

1. Tik in het scherm Exam (Onderzoek) op een beeld.
2. Veeg in het scherm Selected Image (Geselecteerd beeld) naar links of rechts om door alle beelden voor beide zijden te bladeren.

**OPMERKING** De pijl in de rechterbovenhoek van het beeld geeft aan in welke richting het vastgelegde beeld zich bevindt.

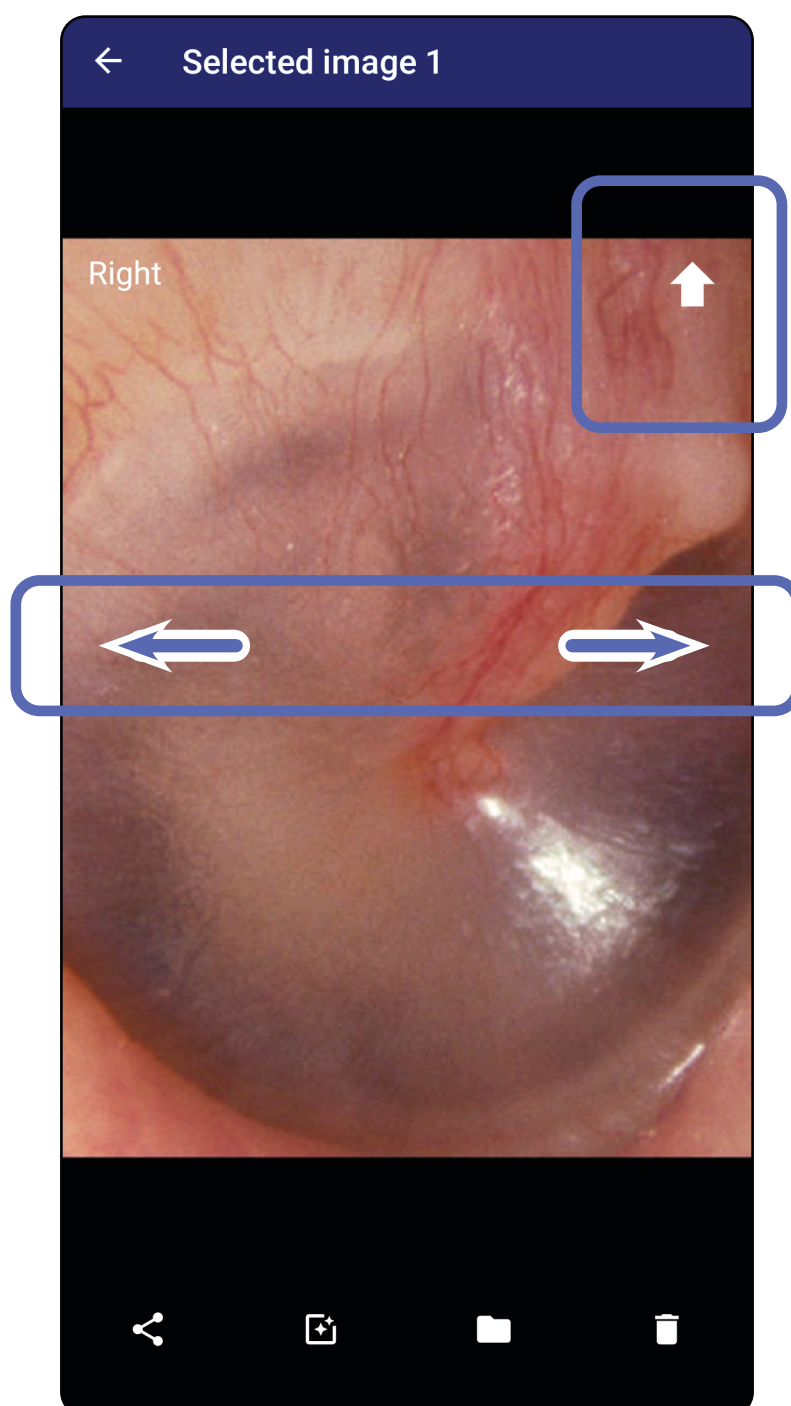

Ga naar de lijst *Using the app features (De app-functies gebruiken)*

## Beelden verplaatsen, verwijderen en er een filter op toepassen (Android)

*Is van toepassing op: Training mode (Trainingsmodus), Clinical mode (Klinische modus)*

Tik in het scherm Exam (Onderzoek) op een beeld om het te openen.

- Tik op  om een filter toe te passen. Filters worden alleen toegepast op het huidige beeld en wanneer het beeld wordt gedeeld. De oorspronkelijke ongefilterde beelden worden opgeslagen.
- Tik op  en tik vervolgens op OK in het pop-upmenu om het beeld naar de andere zijde te verplaatsen (*niet beschikbaar voor verlopen onderzoeken*). Deze functie is nuttig als u de verkeerde zijde hebt geselecteerd bij het starten van de beeldopname.
- Tik op  om het beeld te verwijderen en bevestig de verwijdering vervolgens (*niet beschikbaar in verlopen onderzoeken*).

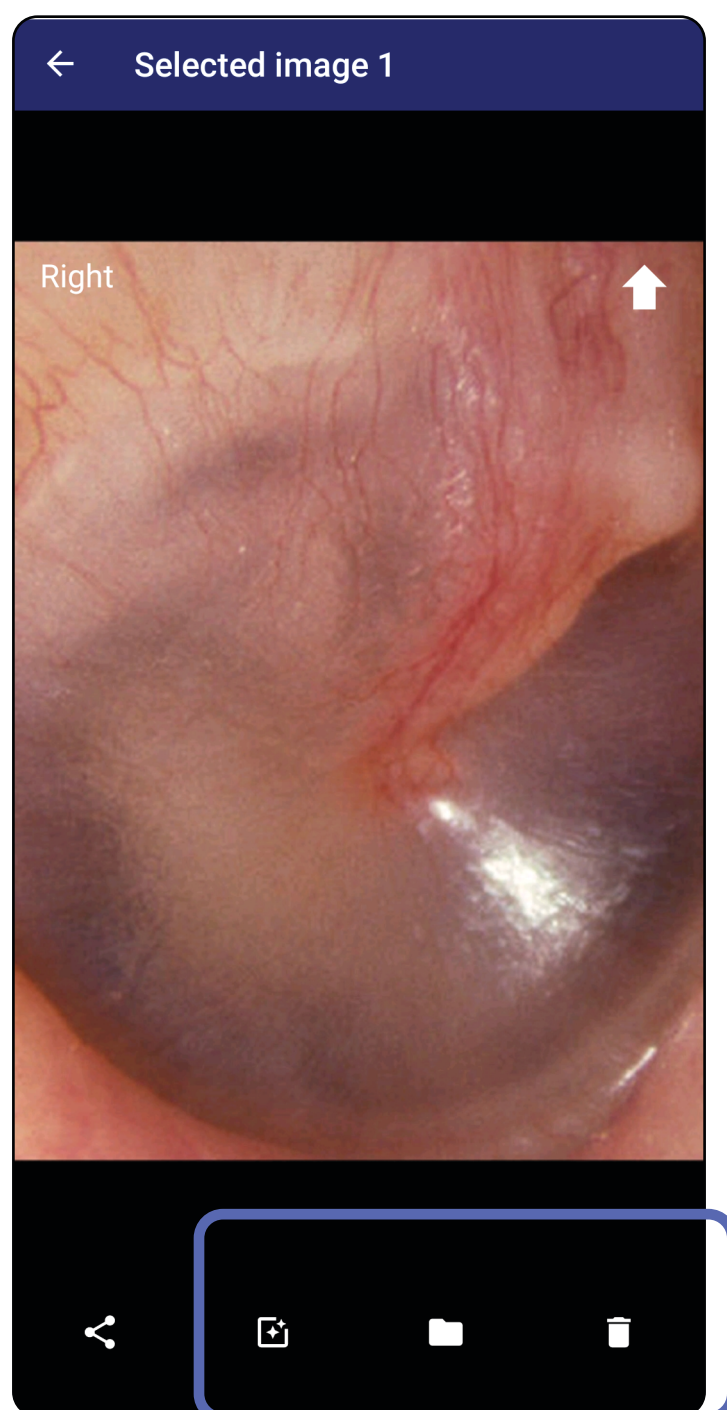

Ga naar de lijst *Using the app features (De app-functies gebruiken)*

## Een onderzoek opslaan (Android)

*Is van toepassing op: Training mode (Trainingsmodus)*

1. Voeg patiëntgegevens toe.
2. Tik op **Save (Opslaan)**.

**OPMERKING** Beelden zijn niet nodig om een onderzoek op te slaan. Patiëntgegevens kunnen worden toegevoegd voordat of nadat er beelden zijn geselecteerd.

**OPMERKING** Een onderzoek kan pas worden opgeslagen nadat de vereiste gegevens zijn ingevoerd.

Ga naar de lijst *Using the app features (De app-functies gebruiken)*

## Een opgeslagen onderzoek bijwerken (Android)

*Is van toepassing op: Training mode (Trainingsmodus)*

1. Tik als u een onderzoek wilt bewerken op de naam van het gewenste onderzoek om het onderzoek te openen.

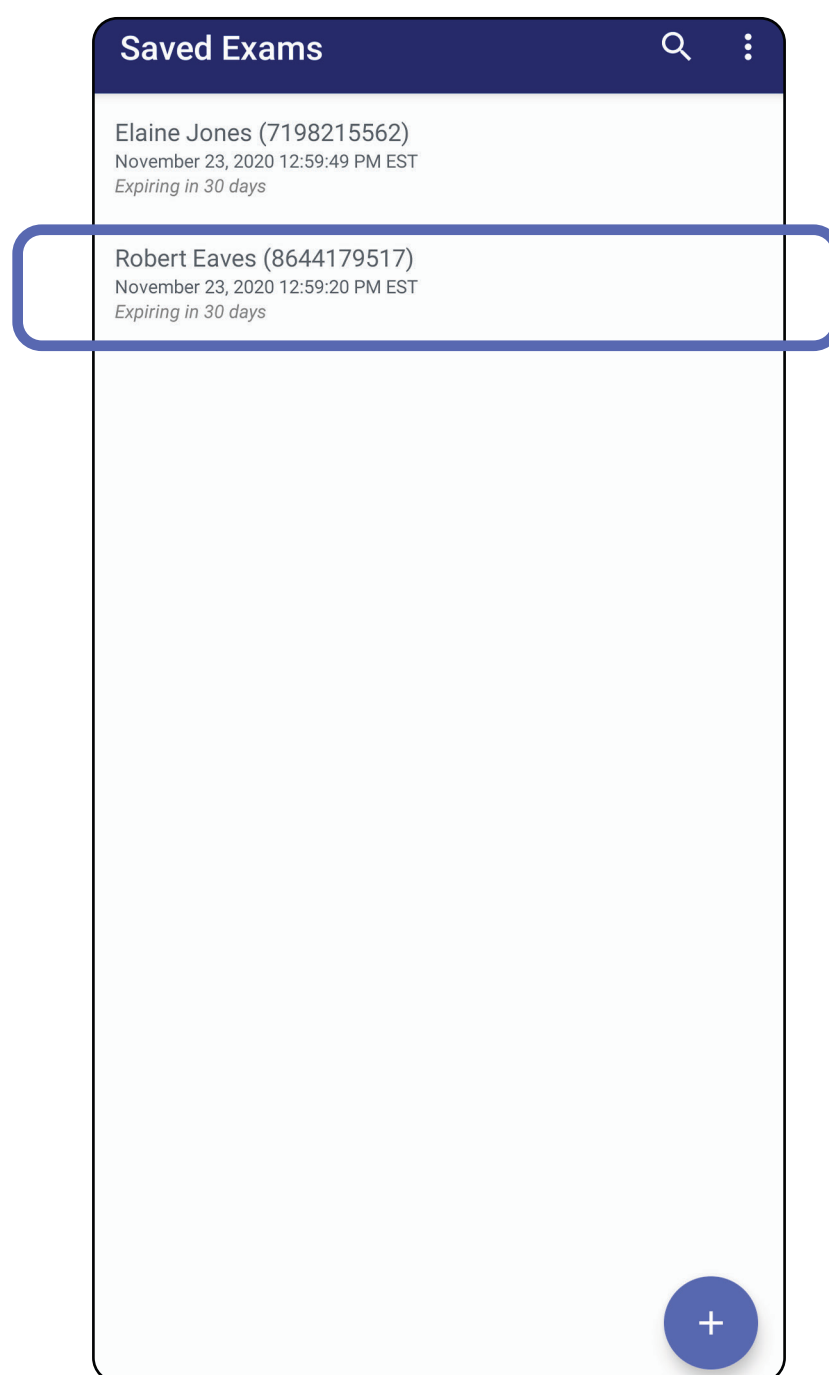

2. Tik in het scherm Exam (Onderzoek) op het veld dat u wilt bijwerken.

Ga naar de lijst *Using the app features (De app-functies gebruiken)*

3. Voer de patiëntgegevens in.
  - a. Gebruik het pop-up-toetsenbord of numerieke toetsenblok om de Patient Name (Naam patiënt) of het MRN (Medisch dossiernummer) in te voeren.
  - b. Gebruik de pop-upkalender om een geboortedatum te selecteren.

**OPMERKING** De kalenderstijl is afhankelijk van de Android-versie.

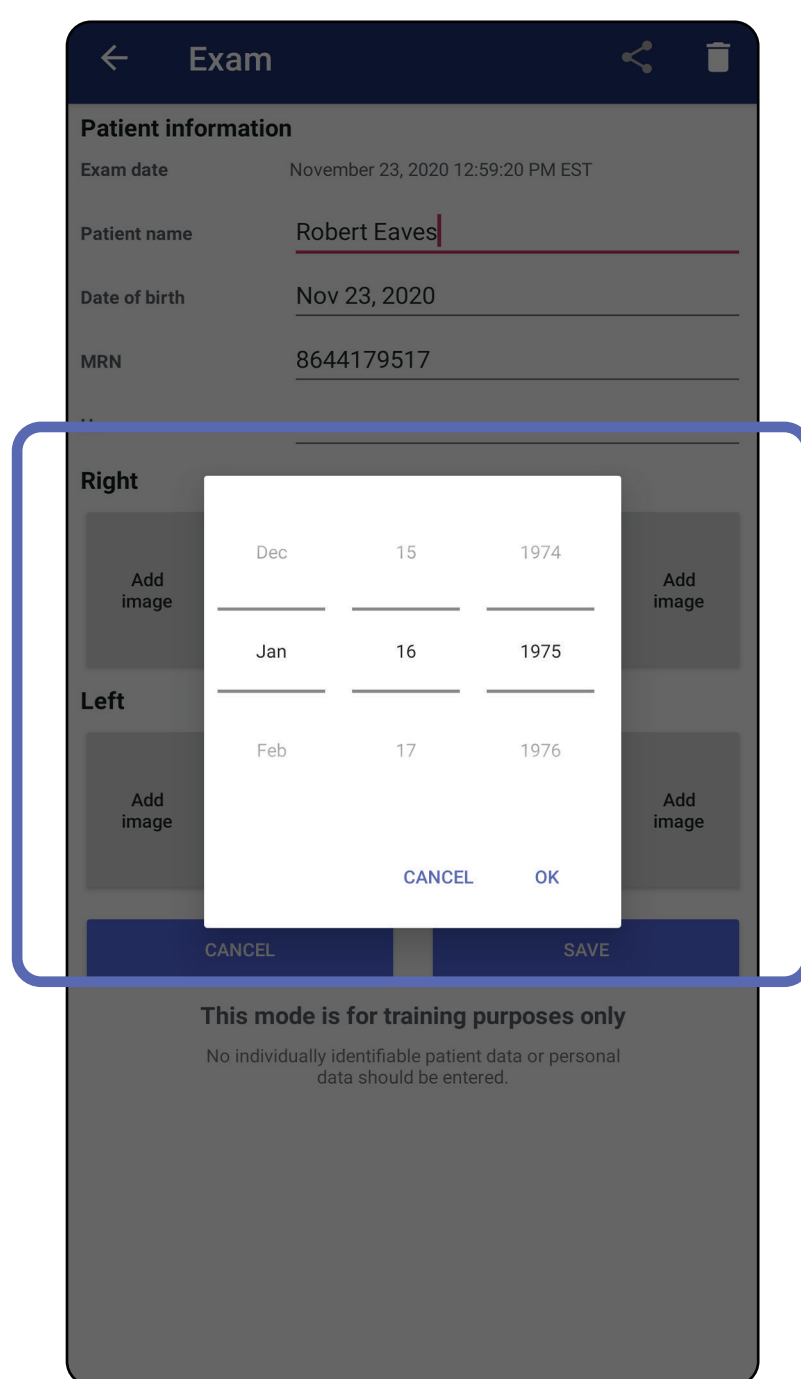
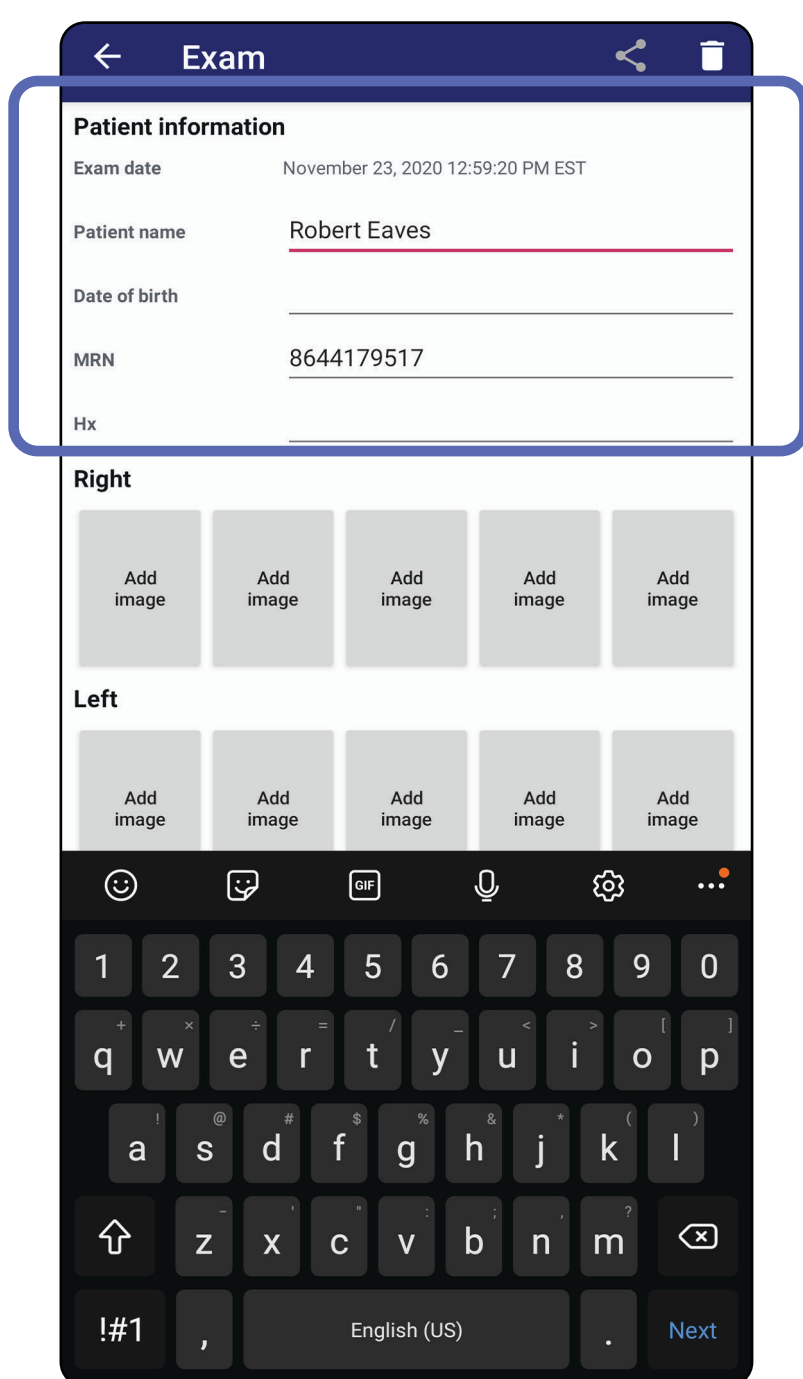

4. Voeg beelden toe of verwijder beelden. Zie [Beelden vastleggen \(Android\)](#) en [Beelden verplaatsen, verwijderen en er een filter op toepassen \(Android\)](#).
5. Tik op **Save (Opslaan)**.

**OPMERKING** De optie Save (Opslaan) is alleen beschikbaar als er wijzigingen zijn aangebracht en de vereiste patiëntgegevens zijn ingevuld.

Ga naar de lijst *Using the app features (De app-functies gebruiken)*

## Een onderzoek delen (Android)

*Is van toepassing op: Training mode (Trainingsmodus), Clinical mode (Klinische modus)*

1. Tik in het scherm Exam (Onderzoek) op .
2. Selecteer hoe u wilt delen in het pop-upmenu.

**OPMERKING** Het pictogram voor delen is alleen beschikbaar als het onderzoek minstens één beeld en de vereiste patiëntgegevens bevat.

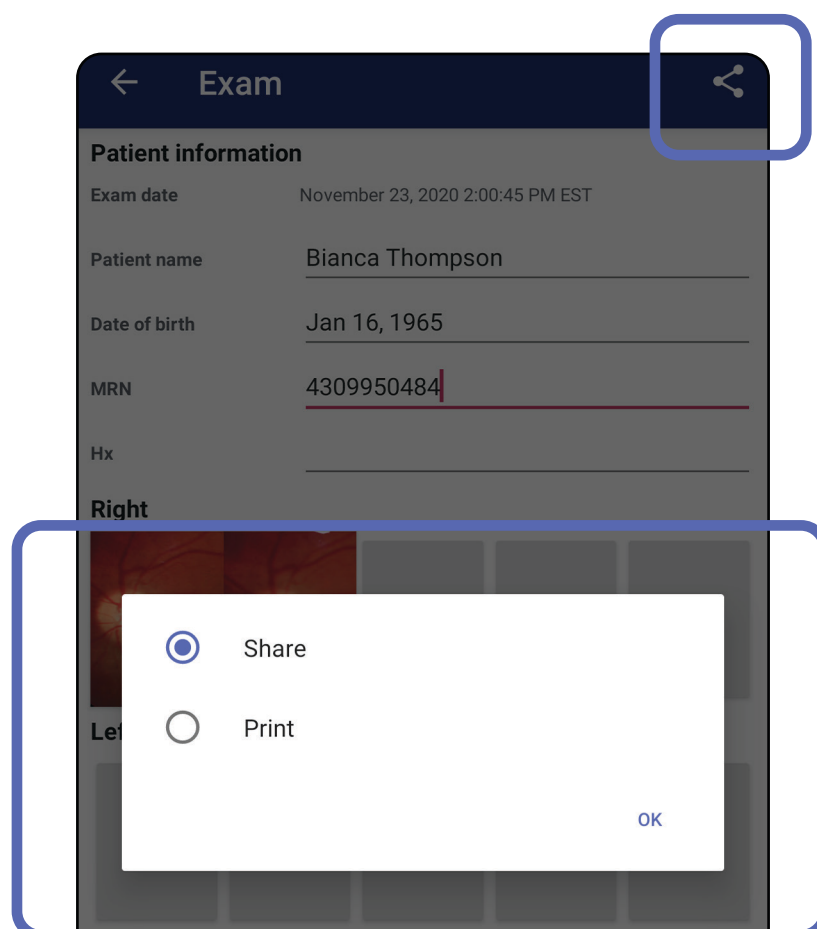

Ga naar de lijst *Using the app features (De app-functies gebruiken)*

3. Volg de aanwijzingen om te delen.

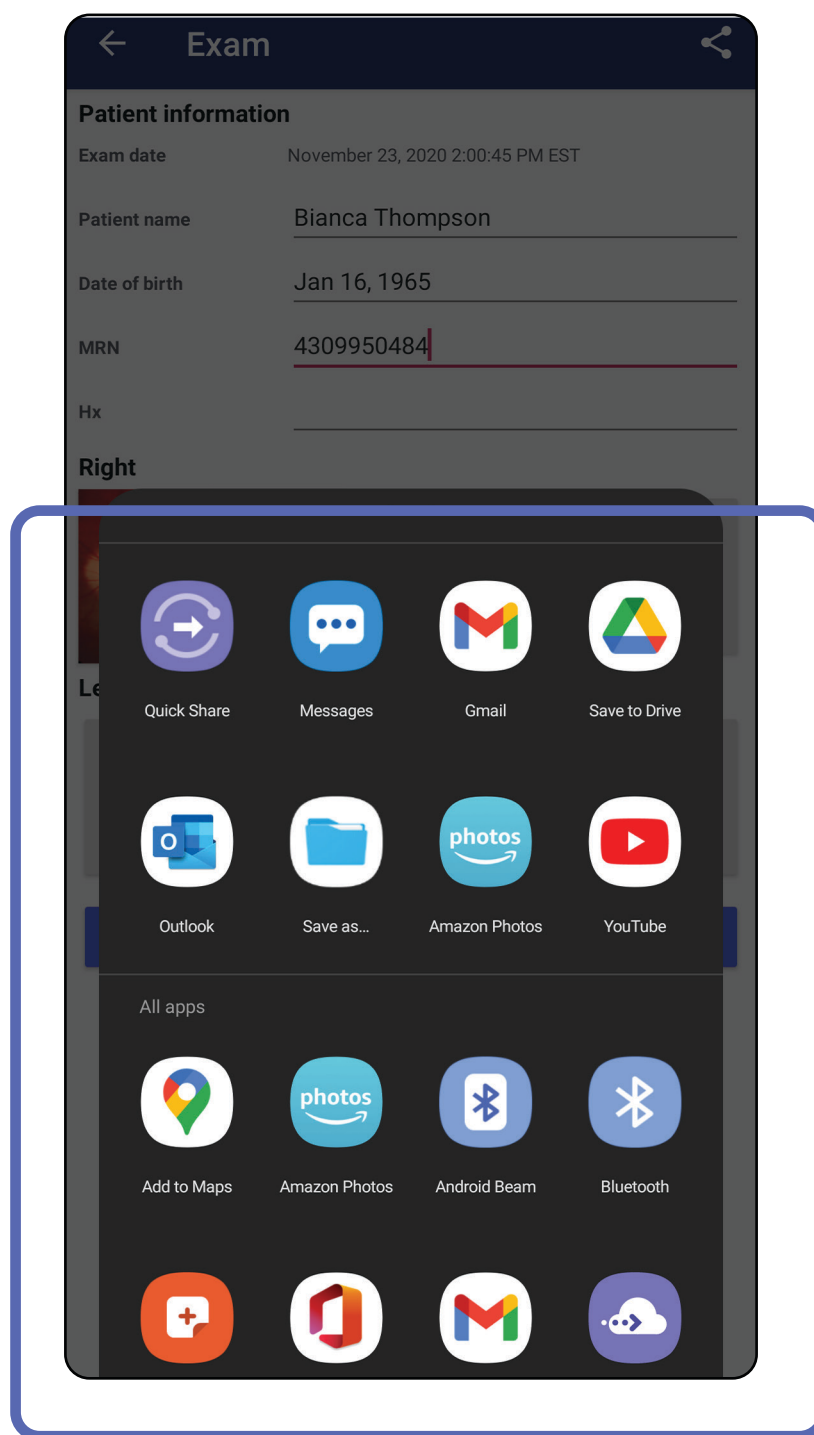

**OPMERKING** Zie [Apparaat- en patiëntgegevens en beveiliging](#).

**OPMERKING** Gedeelde beelden van de iExaminer-app kunnen ingesloten informatie bevatten. Sommige toepassingen voor het bekijken van foto's ondersteunen geen ingesloten informatie. Als de ontvanger de foto niet kan bekijken, moet de ontvanger controleren of de toepassing voor het bekijken van foto's de weergave van beelden met ingesloten informatie ondersteunt, of een andere toepassing voor het bekijken van foto's selecteren.

Ga naar de lijst *Using the app features (De app-functies gebruiken)*

## Een beeld delen (Android)

*Is van toepassing op: Training mode (Trainingsmodus), Clinical mode (Klinische modus)*

1. Tik in het scherm Exam (Onderzoek) op het gewenste beeld.
2. Tik op .

**OPMERKING** Het pictogram voor delen is beschikbaar als het onderzoek de vereiste patiëntgegevens bevat.

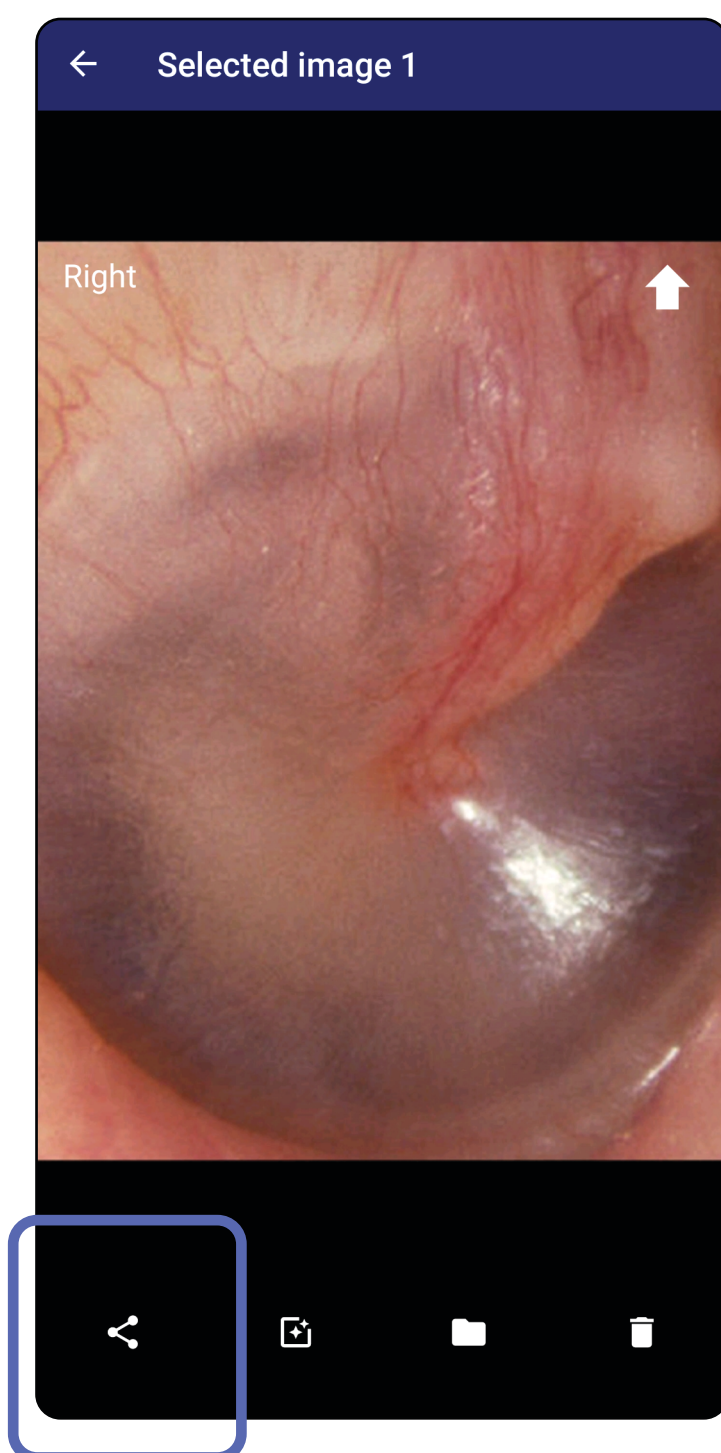

Ga naar de lijst *Using the app features (De app-functies gebruiken)*

3. Selecteer hoe u wilt delen in het pop-upmenu.

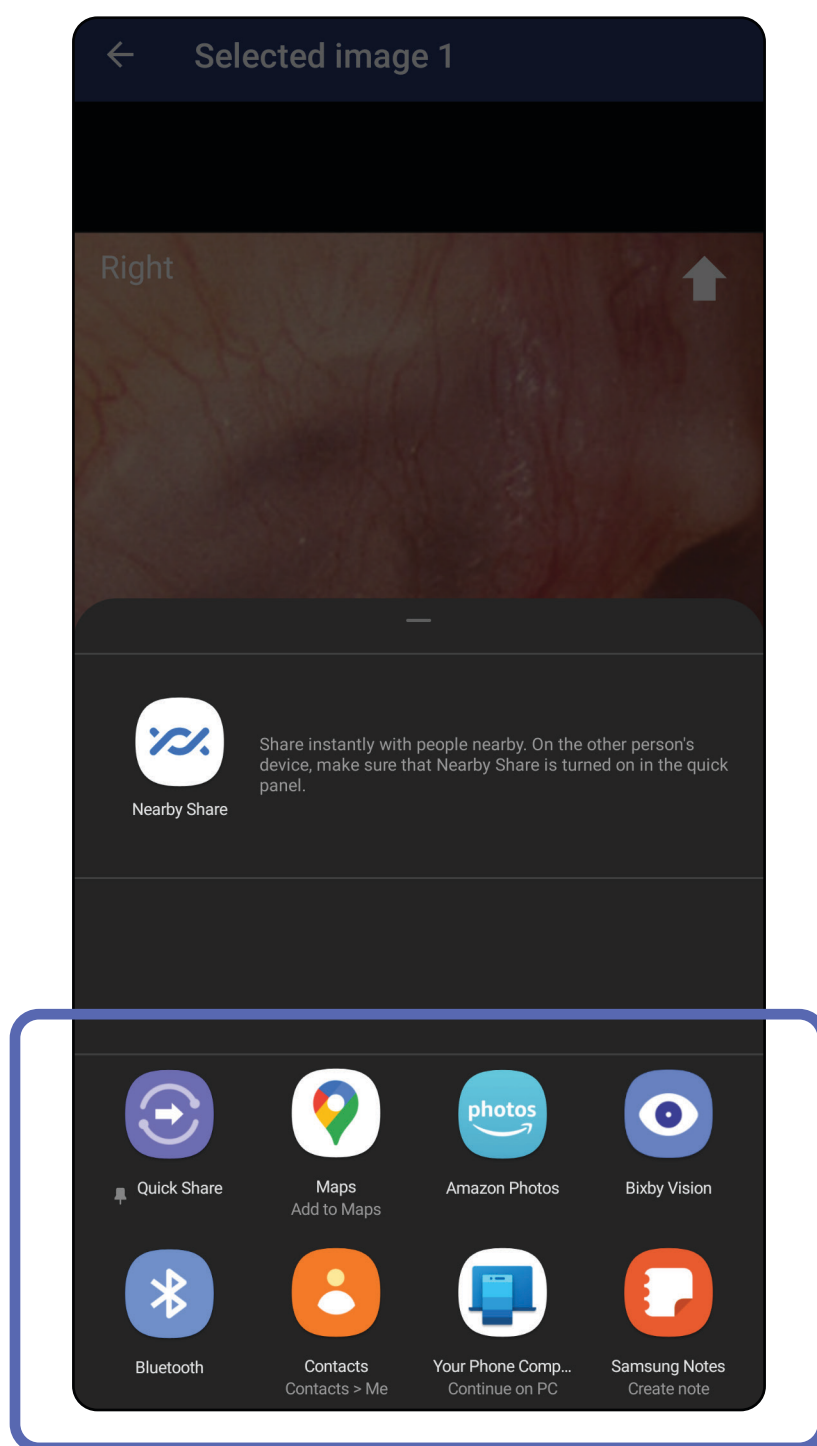

4. Volg de aanwijzingen om te delen.

**OPMERKING** Zie [Apparaat- en patiëntgegevens en beveiliging](#).

**OPMERKING** Gedeelde beelden van de iExaminer-app kunnen ingesloten informatie bevatten. Sommige toepassingen voor het bekijken van foto's ondersteunen geen ingesloten informatie. Als de ontvanger de foto niet kan bekijken, moet de ontvanger controleren of de toepassing voor het bekijken van foto's de weergave van beelden met ingesloten informatie ondersteunt, of een andere toepassing voor het bekijken van foto's selecteren.

Ga naar de lijst *Using the app features (De app-functies gebruiken)*

## Een onderzoek verwijderen (Android)

*Is van toepassing op: Training mode (Trainingsmodus)*

Veeg naar links of rechts over de naam van het verlopen onderzoek.

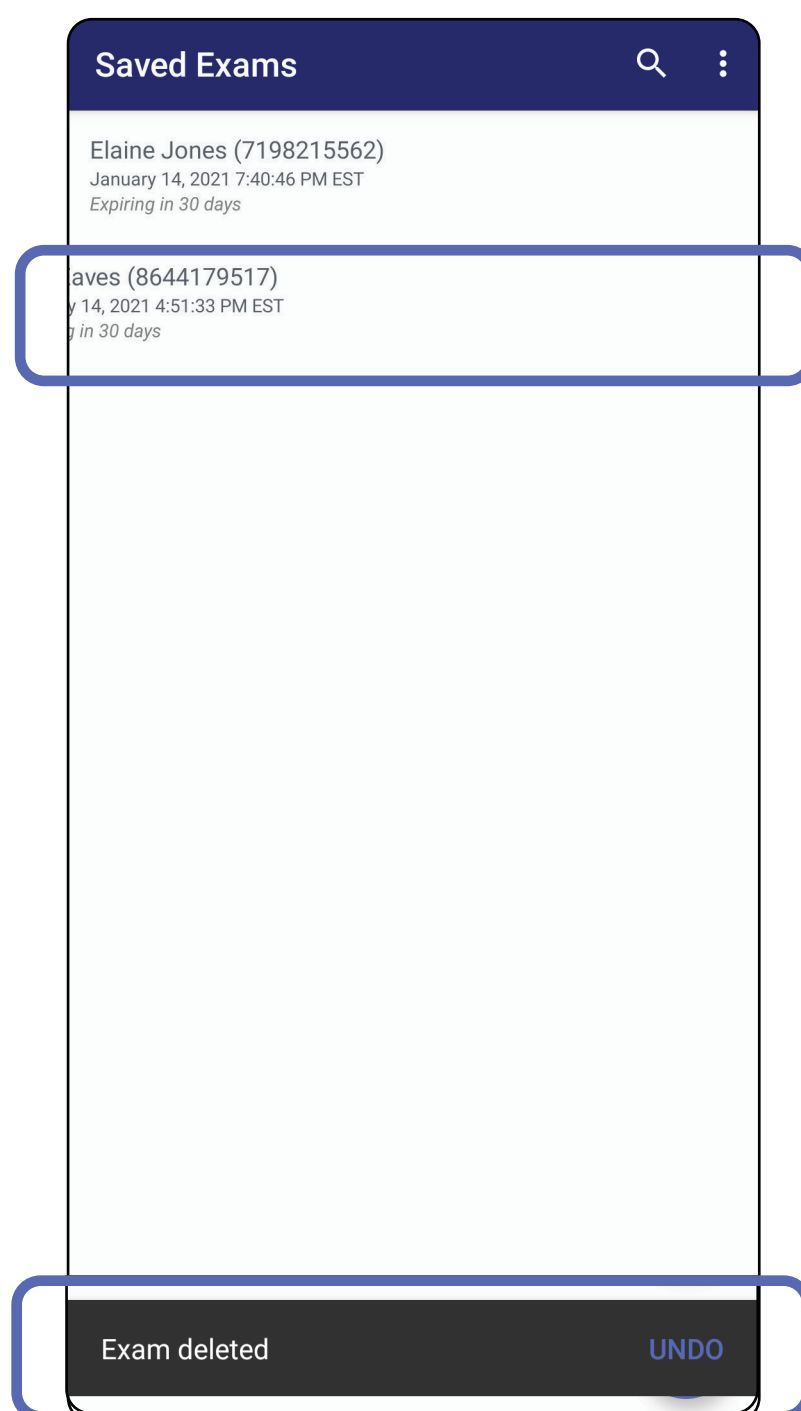

Tik binnen 15 seconden op **UNDO (Ongedaan maken)** om de verwijdering ongedaan te maken.

Ga naar de lijst *Using the app features (De app-functies gebruiken)*

## Een onderzoek negeren (Android)

*Is van toepassing op: Clinical mode (Klinische modus)*

1. Tik op **New (Nieuw)** om het onderzoek te negeren.

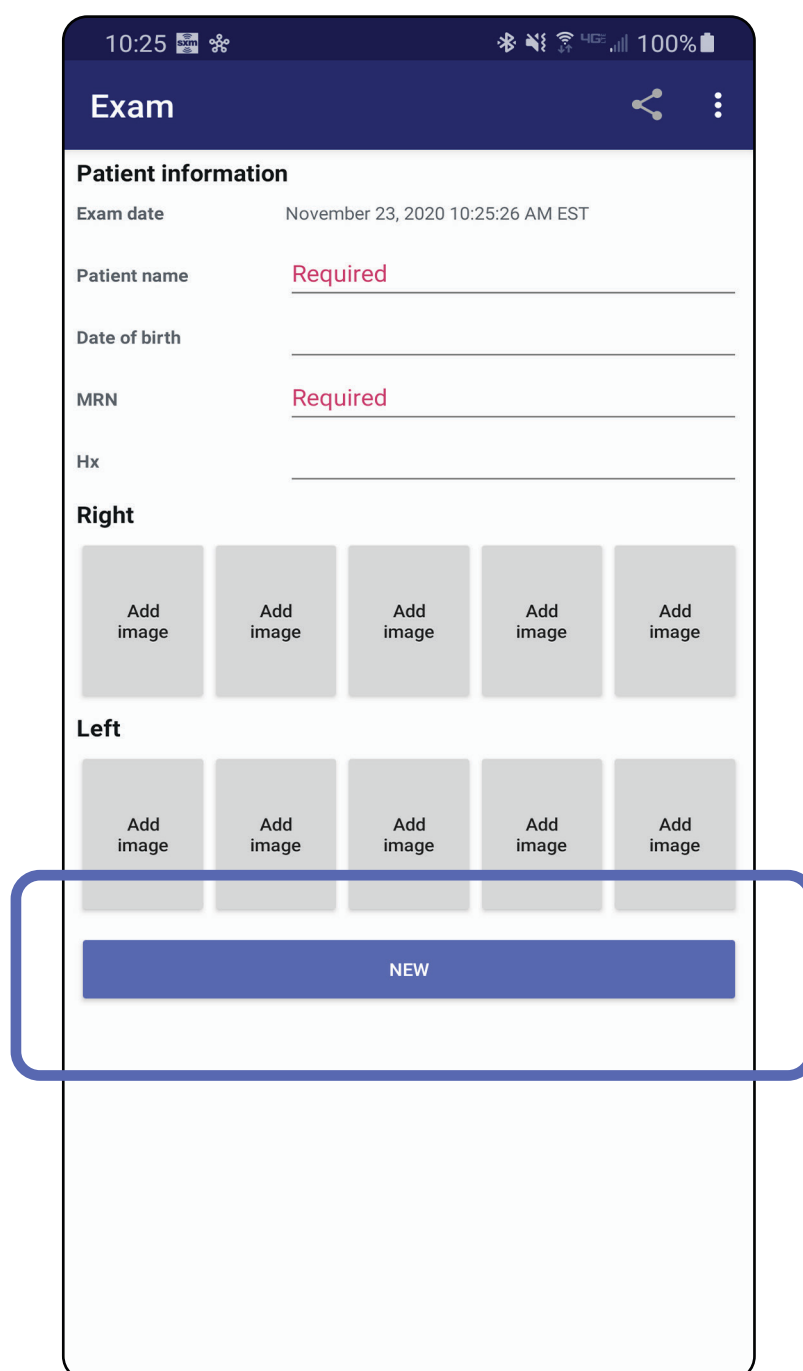

2. Tik op **OK** om wijzigingen te negeren en een nieuw onderzoek te starten.

Ga naar de lijst *Using the app features (De app-functies gebruiken)*

## Reinigen

Deze reinigingsinstructies gelden voor de SmartBracket en SmartClip. Raadpleeg de toepasselijke gebruiksaanwijzing voor Welch Allyn-apparaten voor herverwerking.

 **LET OP** Steriliseer SmartBracket of SmartClip niet en dompel ze niet onder in een oplossing.

Behalve reiniging is er geen preventief onderhoud nodig voor dit product.

Goedgekeurde reinigingsmiddelen:

- 70% isopropylalcohol (bijvoorbeeld CiDehol® 70-alcoholdoekjes)
  - Metrex™ CaviWipes®
  - PDI Super-Sani-Cloth®
  - PDI-Sani-Cloth Plus®
1. Verwijder de SmartBracket van de kop en de SmartClip voordat u deze gaat reinigen. Laat de SmartClip aan de hoes bevestigd.
  2. Gebruik goedgekeurde reinigingsmiddelen (zie hierboven) om de SmartBracket en SmartClip af te vegen en al het zichtbare en onzichtbare vuil te verwijderen. Frequentie: reinig naar behoefte.
  3. Laat het reinigingsmiddel opdrogen.

## Veilig afvoeren

De SmartBracket en SmartClip moeten worden afgevoerd in overeenstemming met de volgende stappen:

1. Volg de instructies voor reiniging in dit gedeelte van de gebruikershandleiding.
2. Scheid materialen ter voorbereiding op het recyclingproces
  - onderdelen moeten worden gedemonteerd en gerecycled op basis van het materiaal:
    - o plastic moet worden gerecycled als plastic afval
    - o metaal moet worden gerecycled als metaal
  - dit geldt ook voor schroeven en bevestigingsmiddelen

Raadpleeg de gebruiksaanwijzingen bij de gebruikte koppen voor instructies voor het afvoeren.

Volg de instructies van de fabrikant voor het afvoeren van smartphones en hoezen. Verwijder alle bestaande gegevens met betrekking tot patiënten/ziekenhuis/kliniek/arts om de vertrouwelijkheid te waarborgen. Voorafgaand aan het verwijderen van deze gegevens kunt u een back-up maken.

Gebruikers moeten zich houden aan alle federale, landelijke, regionale en/of lokale wetten en voorschriften zoals deze gelden voor het veilig afvoeren van medische hulpmiddelen en accessoires. In geval van twijfel dient de gebruiker van het apparaat eerst contact op te nemen met de technische ondersteuning van Hillrom voor advies over protocollen voor veilig afvoeren.

## Naleving van EMC-normen

Zie de website van Hillrom, [hillrom.com](http://hillrom.com), voor informatie over elektromagnetische compatibiliteit (EMC).

## Opslag en transport

Raadpleeg de gebruiksaanwijzing van het desbetreffende Welch Allyn-apparaat.

## Accessoires

Raadpleeg de gebruiksaanwijzing van het desbetreffende Welch Allyn-apparaat voor informatie over accessoires en toegepaste onderdelen.

## Compatibele apparaten

Raadpleeg de gebruiksaanwijzing van het desbetreffende Welch Allyn-apparaat.

## Garantie

Welch Allyn, Inc. garandeert dat de Welch Allyn iExaminer SmartBracket en SmartClip vrij zijn van originele materiaal- en fabricagefouten en dat deze gedurende een periode van één jaar vanaf de aankoopdatum conform de specificaties van de fabrikant zullen werken. Als dit instrument tijdens de garantieperiode defect blijkt te zijn of niet blijkt te voldoen aan de specificaties van de fabrikant, zal Welch Allyn het instrument of het onderdeel kosteloos repareren of vervangen. Deze garantie is uitsluitend van toepassing op Welch Allyn iExaminer SmartBrackets en SmartClips die nieuw zijn aangeschaft bij Welch Allyn of zijn geautoriseerde distributeurs of vertegenwoordigers. De koper dient de SmartBracket en SmartClip rechtstreeks aan Welch Allyn of een geautoriseerde distributeur of vertegenwoordiger te retourneren en de verzendkosten te betalen.

Deze garantie biedt geen dekking voor breuken of defecten als gevolg van sabotage, verkeerd gebruik, verwaarlozing, ongevallen, wijzigingen of verzending. Deze garantie vervalt indien het instrument niet wordt gebruikt in overeenstemming met de aanbevelingen van de fabrikant of indien het is gerepareerd.