

Hillrom™

**Welch Allyn®
iExaminer™ Pro**

Aplicación Welch Allyn iExaminer Pro

Otoscopio 238-3 Welch Allyn MacroView Plus

Oftalmoscopio 118-3 Welch Allyn PanOptic Plus

Conjunto 11840-IEX Welch Allyn SmartBracket

Instrucciones de uso

Versión de software 3.1.x

Solo uso profesional

R_x ONLY

Modo de funcionamiento: Consulte las instrucciones de uso correspondientes de los cabezales

© 2023 Welch Allyn, Inc. Reservados todos los derechos. No se permite a nadie reproducir ni duplicar, de ninguna manera, estas instrucciones de uso en parte o en su totalidad sin el permiso de Welch Allyn. Welch Allyn® es una marca comercial de Welch Allyn, Inc. Hillrom™ es una marca comercial de Hill-Rom Services, Inc.

App Store® es una marca comercial registrada de Apple, Inc. Android™ y Google Play™ son marcas comerciales de Google, Inc. El resto de marcas comerciales y nombres comerciales son propiedad de sus respectivos propietarios.

Hill-Rom se reserva el derecho a efectuar modificaciones sin previo aviso en el diseño, las especificaciones y los modelos. La única garantía ofrecida por Hill-Rom es la garantía expresa y escrita que acompaña a la factura de venta o alquiler de sus productos.

Welch Allyn, Inc. ("Welch Allyn") no asume responsabilidad alguna por las lesiones a personas que puedan derivarse de (i) el uso incorrecto del producto de acuerdo con las instrucciones, precauciones, advertencias o declaraciones de uso previsto publicadas en este manual, o (ii) cualquier uso ilegal o inadecuado del producto.

PATENTE/PATENTES hillrom.com/patents

Este producto puede estar cubierto por una o más patentes. Consulte la dirección de Internet indicada anteriormente. Las empresas de Hill-Rom son las titulares de las patentes europeas y de EE. UU., entre otras; además, han solicitado otras pendientes de concesión.

Servicio técnico de Welch Allyn

<https://hillrom.com/en-us/about-us/locations>

Aviso para usuarios o pacientes de la UE: Cualquier incidente grave que se haya producido en relación con el dispositivo debe notificarse al fabricante y a la autoridad competente del Estado miembro en el que se encuentra el usuario o el paciente.

901161 iEXAMINER PRO SW APP iOS

901162 iEXAMINER PRO SW APP ANDROID

REF IEXAMINER PRO IOS

REF IEXAMINER PRO ANDR

DIR 80030511 Ver. A Fecha de revisión: 2023-09

 Welch Allyn, Inc.
4341 State Street Road
Skaneateles Falls, NY 13153 EE. UU.
hillrom.com

Patrocinador australiano autorizado
Welch Allyn Australia Pty. Ltd
Unit 4.01, 2-4 Lyonpark Road
Macquarie Park, NSW 2113
Teléfono 1800 650 083

Welch Allyn, Inc. es una filial de Hill-Rom Holdings, Inc.
Fabricado en EE. UU.

Hillrom™

Índice

Descripción del dispositivo	1
Uso previsto.....	1
Contraindicaciones.....	2
Características de rendimiento	2
Definiciones de símbolos	3
Advertencias y precauciones	4
Riesgo residual	5
Datos y seguridad del dispositivo y del paciente	6
Uso por primera vez	7
Directrices para la selección de smartphones y fundas.....	9
Prueba del montaje	10
Uso de las funciones de la aplicación	11
Instrucciones para iOS.....	12
Elementos de la pantalla (iOS)	12
Modificar la configuración (iOS)	13
Autenticación (iOS)	14
Establecer la contraseña (iOS)	14
Restablecer contraseña (iOS).....	15
Iniciar sesión (iOS)	16
Exámenes caducados (iOS)	17
Exámenes que caducan pronto (iOS)	22
Añadir un examen (iOS)	23
Capturar imágenes (iOS).....	24
Seleccionar imágenes (iOS).....	27
Visualizar la imagen seleccionada (iOS)	28
Guardar un examen (iOS)	30
Actualizar un examen guardado (iOS)	31
Compartir un examen (iOS)	33

Compartir una imagen (iOS).....	35
Eliminar un examen (iOS)	37
Descartar un examen (iOS)	38
Instrucciones de Android	39
Elementos de la pantalla (Android)	39
Modificar la configuración (Android)	40
Autenticación (Android)	41
Establecer la contraseña (Android)	41
Restablecer la contraseña (Android).....	42
Iniciar sesión (Android).....	43
Exámenes caducados (Android).....	44
Exámenes que caducan pronto (Android).....	50
Añadir un examen (Android).....	51
Capturar imágenes (Android).....	52
Seleccionar imágenes (Android)	55
Visualizar la imagen seleccionada (Android)	56
Guardar un examen (Android).....	58
Actualizar un examen guardado (Android).....	59
Compartir un examen (Android).....	61
Compartir una imagen (Android)	63
Eliminar un examen (Android).....	65
Descartar un examen (Android)	66
Limpieza	67
Eliminación segura	68
Compatibilidad electromagnética (EMC)	68
Almacenamiento y transporte.....	69
Accesorios	69
Dispositivos compatibles	69
Garantía	70

Descripción del dispositivo

La aplicación iExaminer es equivalente a la aplicación Welch Allyn iExaminer Pro.

El sistema iExaminer con MacroView Plus consta de MacroView Plus, SmartBracket, SmartClip, la aplicación iExaminer y un smartphone con funda que cumple las [“Directrices para la selección de smartphones y fundas”](#).

El sistema iExaminer con PanOptic Plus consta de PanOptic Plus, SmartBracket, SmartClip, la aplicación iExaminer y un smartphone con funda que cumple las [“Directrices para la selección de smartphones y fundas”](#).

Uso previsto

La aplicación iExaminer con los dispositivos Welch Allyn adecuados está diseñada para ser utilizada por personal médico cualificado con el objetivo de capturar y enviar imágenes de pacientes pediátricos y adultos.

El sistema iExaminer con MacroView Plus está diseñado para ser utilizado por personal médico cualificado con el objetivo de capturar y enviar imágenes del oído externo, el conducto auditivo y la membrana timpánica en pacientes pediátricos y adultos.

El sistema iExaminer con PanOptic Plus está diseñado para ser utilizado por personal médico cualificado con el objetivo de capturar y enviar imágenes de los ojos en pacientes pediátricos y adultos.

La aplicación iExaminer y el sistema iExaminer con MacroView Plus están indicados para su uso en entornos sanitarios profesionales como las consultas médicas, los hospitales, la atención especializada y de urgencias, las clínicas y la formación en entornos clínicos.

NOTA Utilice el smartphone únicamente en entornos compatibles con las recomendaciones del fabricante.

Contraindicaciones

No hay contraindicaciones para la aplicación iExaminer. Consulte las instrucciones de uso correspondientes del dispositivo de Welch Allyn.

El sistema iExaminer con MacroView Plus no está diseñado para examinar los ojos.

Características de rendimiento

Consulte las instrucciones de uso correspondientes del dispositivo de Welch Allyn.

Definiciones de símbolos

Para obtener información sobre el origen de estos símbolos, consulte el glosario de símbolos de Welch Allyn: welchallyn.com/symbolsglossary.

ADVERTENCIA Las advertencias de este manual indican condiciones o procedimientos que podrían producir lesiones o una enfermedad en el paciente, o incluso la muerte de este. Los símbolos de advertencia aparecen con fondo gris en los documentos en blanco y negro.

PRECAUCIÓN Los avisos de precaución de este manual indican condiciones o procedimientos que pueden dañar el equipo u otros dispositivos o causar la pérdida de datos.

NOTA Presenta aclaraciones sobre una instrucción o información útil de una función o comportamiento.

Consulte las instrucciones de uso. En este sitio web se puede obtener una copia de las instrucciones de uso. Es posible pedir un ejemplar impreso de las instrucciones de uso a Hillrom, que se entregarán en un plazo de 7 días naturales.

R_x ONLY Solo con receta o "Para uso por profesionales sanitarios autorizados o por prescripción médica"

Número de reposición

Identificador de producto

Número mundial de artículo comercial

Fabricante

Advertencias y precauciones

-  **ADVERTENCIA** Utilice siempre la aplicación iExaminer cuando envíe imágenes o archivos de paciente. No envíe imágenes de pacientes desde el carrito para que no se asocien de manera incorrecta las imágenes de los pacientes. Limite exclusivamente el uso de las imágenes del carrito a la formación y a los usos no clínicos. Consulte [Datos y seguridad del dispositivo y del paciente](#).
-  **ADVERTENCIA** Este equipo o sistema se ha diseñado para que lo utilicen únicamente profesionales sanitarios. Este equipo/sistema puede provocar interferencias de radio o puede afectar al funcionamiento de equipos cercanos. Es posible que sea necesario tomar medidas atenuantes, como cambiar la orientación o la ubicación del dispositivo, o proteger la ubicación.
-  **ADVERTENCIA** Riesgo de lesiones del paciente: campos magnéticos. Tenga cuidado cuando utilice un smartphone cerca de dispositivos implantados como implantes craneales, derivación de LCR o marcapasos, entre otros.
-  **PRECAUCIÓN** Evalúe las imágenes en Welch Allyn iExaminer con la luz adecuada. La evaluación de las imágenes no se ha probado en condiciones de poca luz.
-  **PRECAUCIÓN** Para asegurarse de que el sistema proporciona imágenes de calidad suficiente, compruebe el montaje del sistema. Consulte [Prueba del montaje](#) (Comprobar el montaje).
-  **NOTA** Consulte las instrucciones de uso correspondientes del dispositivo de Welch Allyn para conocer más advertencias y precauciones.
-  **NOTA** Consulte las instrucciones de uso correspondientes del dispositivo de Welch Allyn para obtener información sobre los peligros relacionados con la luz asociados al dispositivo.

Riesgo residual

Este producto cumple las normas correspondientes de interferencia electromagnética, seguridad mecánica y biocompatibilidad. Sin embargo, el producto no puede eliminar por completo el posible daño al paciente o al usuario de lo siguiente:

- daño o deterioro del dispositivo por riesgos electromagnéticos;
- daños por riesgos mecánicos;
- daños por falta de disponibilidad del dispositivo, función o parámetro;
- daños por un uso indebido, como un limpieza insuficiente, o
- daño por la exposición del dispositivo a factores biológicos que pueden dar lugar a una reacción alérgica sistémica grave.

Datos y seguridad del dispositivo y del paciente

Welch Allyn recomienda habilitar la seguridad a nivel de dispositivo. Los usuarios son responsables de la seguridad del smartphone.

La aplicación iExaminer permite al usuario compartir datos de pacientes a través del correo electrónico y el almacenamiento en la nube. Al compartir los datos de pacientes por correo electrónico o almacenamiento en la nube, es esencial que el usuario solo comparta los datos con otros usuarios autorizados de acuerdo con las normativas HIPAA. Es responsabilidad exclusiva del usuario proteger los datos del paciente. Los usuarios deben verificar la identidad del paciente antes de enviar los registros de los pacientes.

Para compartir de forma segura los datos del paciente por correo electrónico, el usuario debe asegurarse de que la aplicación de correo electrónico está configurada para comunicarse de forma segura con el servidor de correo electrónico mediante TLS (Transport Layer Security, seguridad de la capa de transporte). La TLS es un conjunto de protocolos criptográficos diseñados para proporcionar seguridad en las comunicaciones a través de una red informática. La TLS tiene como objetivo principal proporcionar privacidad e integridad de los datos entre dos o más aplicaciones informáticas que se comunican entre sí.

Al configurar una cuenta de correo electrónico (p. ej. IMAP, POP), el usuario debe seleccionar un método de seguridad que utilice TLS/SSL. Mail, la aplicación de correo electrónico predeterminada de iOS, ya está protegida con TLS cuando se utiliza con el servidor de correo electrónico de iCloud predeterminado. Gmail, la aplicación de correo electrónico predeterminada de Android, ya está protegida con TLS cuando se utiliza con el servidor de Gmail predeterminado.

Al enviar datos de pacientes en un almacenamiento en la nube, es esencial proteger dicho método de almacenamiento mediante TLS. En iOS, iCloud Drive está protegido mediante TLS. En Android, Google Drive y Google Photos están protegidos mediante TLS.

Uso por primera vez

Visite hillrom.com para ver vídeos del iExaminer Pro.

Confirme que ha realizado lo siguiente:

1. Seleccione un smartphone que cumpla los criterios de las [Directrices para la selección de smartphones y fundas](#).
2. Descargue la aplicación iExaminer desde la App Store® o Google Play™.
3. Si está actualizando una versión anterior con imágenes almacenadas, siga las instrucciones que aparecen en la pantalla.
4. Seleccione un modo de uso.
 - El modo clínico se utiliza con los pacientes. Los datos del examen deben enviarse desde la aplicación después de cada examen. Los datos de examen no se almacenan en el teléfono.
 - El modo formación se utiliza solo con fines de formación. Al seleccionar este modo, los exámenes de práctica podrán almacenarse durante un periodo de tiempo de entre 30 y 180 días especificado por el usuario, transcurridos los cuales deberá eliminar los datos de la aplicación. En este modo no debe almacenar datos personales ni datos de paciente que puedan identificarse individualmente. El periodo de retención de datos predeterminado es de 30 días para los exámenes de práctica.
5. Acepte los términos y condiciones.
6. Configure la seguridad de las aplicaciones y del smartphone. Revise las recomendaciones de confidencialidad. Consulte [Datos y seguridad del dispositivo y del paciente](#).

7. Consulte las **WELCH ALLYN IEXAMINER SMARTBRACKET ASSEMBLY INSTRUCTIONS** (Instrucciones de montaje de Welch Allyn iExaminer SmartBracket) (incluidas en la caja) para la configuración inicial. Compruebe que hay espacio suficiente para fijar completamente el adhesivo SmartBracket y adhiera el SmartClip a la parte posterior lisa, rígida y plana de la funda.
8. Conecte el dispositivo de Welch Allyn al SmartBracket.
9. Compruebe el montaje del sistema con la tarjeta de prueba iExaminer Resolution (incluida). Consulte [Prueba del montaje](#) (Prueba del montaje).
10. Consulte los vídeos y otros materiales de formación en hillrom.com para realizar un examen.

NOTA iExaminer 3.1.x es compatible con iOS 11 y versiones posteriores, así como con Android 7.0 y versiones posteriores.

NOTA Para cambiar de modo, desinstale y vuelva a instalar la aplicación. Los datos almacenados se borrarán al desinstalar la aplicación.

Directrices para la selección de smartphones y fundas

Funda para smartphone

La funda debe tener una superficie lisa, plana y sin caucho (es decir, que no sea una funda de silicona); no debe tener protuberancias. Algunas funciones (p. ej., el sensor de huellas dactilares, otras cámaras, etc.) impedirán la instalación de SmartClip. Consulte las **WELCH ALLYN IEXAMINER SMARTBRACKET ASSEMBLY INSTRUCTIONS** (Instrucciones de montaje de Welch Allyn iExaminer SmartBracket) (incluidas en la caja).

Criterios de elección del smartphone

Utilice un smartphone que cumpla los siguientes criterios:

- **Tamaño:** el tamaño del smartphone y la funda combinados es inferior a 165 mm (6,5 in) de longitud, 85 mm (3,3 in) de ancho y 13 mm (0,5 in) de grosor.
- **Peso:** el peso del smartphone y la funda combinados es inferior a 280 g (9,8 oz).
- **Óptica:** la mayoría de las cámaras de smartphone con una resolución igual o superior a 8 MP serán aceptables. Consulte [Prueba del montaje](#) para saber cómo probar el sistema.
- **Pantalla:** una pantalla en color que tenga un tamaño de ≥ 101 mm (4,0 in).
- **Hardware:** ≥ 500 MB de almacenamiento interno
- **Software:** admite imágenes JPEG y es compatible con iOS 11 y versiones posteriores, así como con Android 7.0 y versiones posteriores.
- **Especificaciones eléctricas:**
 - o Las emisiones radiadas del smartphone deben cumplir la parte 15 del título 47 del Código de normativas federales (Code of Federal Regulations) de los EE. UU. (o equivalente)
 - o La carga inductiva del smartphone debe tener la certificación Qi (o equivalente)
 - o La carga del smartphone debe cumplir con la normativa IEC/UL 60950-1 (o equivalente)

Prueba del montaje

Después de montar el sistema, coloque la **IEXAMINER RESOLUTION TEST CARD** (Tarjeta de prueba iExaminer Resolution)(incluida en la caja) sobre una superficie plana. Abra la aplicación iExaminer y realice los siguientes pasos:

1. Inicie un examen en la aplicación iExaminer.
2. En el smartphone, amplíe el zoom hasta que el campo de visión sea lo más grande posible en la pantalla.
3. Sujete el dispositivo de forma que la pantalla del smartphone se encuentre en paralelo a la tarjeta de prueba, a una distancia en la que el círculo objetivo correspondiente se encuentre en el borde del campo de visión.

NOTA El cabezal debe estar conectado.

4. Toque la pantalla para enfocar en el centro del objetivo.
5. Finalice el examen.
6. Revise las imágenes capturadas y seleccione las mejores.
7. Confirme que los 5 objetivos de resolución aparecen como en la figura "Aprobado". Utilice los ejemplos para diferenciar entre un objetivo de resolución "Aprobado" o uno "Suspenso". Cada objetivo de resolución debe tener 3 líneas horizontales y 3 verticales.

Aprobado
(3 líneas visibles)

Aprobado
(3 líneas visibles)

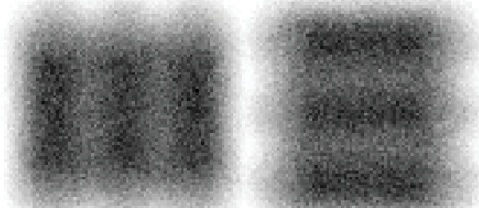

Suspenso*

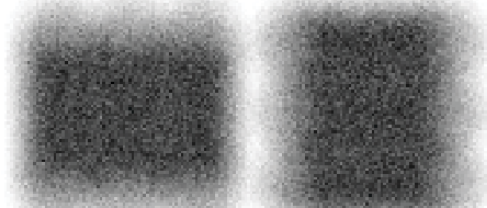

*Póngase en contacto con el servicio técnico de Hillrom o visite hillrom.com para obtener ayuda.

Uso de las funciones de la aplicación

Utilice los siguientes enlaces para ir a una acción o leer las instrucciones completas del sistema operativo del dispositivo.

Modo formación		Modo clínico	
iOS	Android	iOS	Android
Modificar la configuración (iOS)	Modificar la configuración (Android)	Modificar la configuración (iOS)	Modificar la configuración (Android)
Establecer la contraseña (iOS)	Establecer la contraseña (Android)	No disponible	No disponible
Restablecer contraseña (iOS)	Restablecer la contraseña (Android)	No disponible	No disponible
Iniciar sesión (iOS)	Iniciar sesión (Android)	No disponible	No disponible
Ver un examen caducado (iOS)	Ver un examen caducado (Android)	No disponible	No disponible
Eliminar un examen caducado (iOS)	Eliminar un examen caducado (Android)	No disponible	No disponible
Ver exámenes que caducan pronto (iOS)	Ver exámenes que caducan pronto (Android)	No disponible	No disponible
Añadir un examen (iOS)	Añadir un examen (Android)	Descartar un examen (iOS)	Descartar un examen (Android)
Capturar imágenes (iOS)	Capturar imágenes (Android)	Capturar imágenes (iOS)	Capturar imágenes (Android)
Seleccionar imágenes (iOS)	Seleccionar imágenes (Android)	Seleccionar imágenes (iOS)	Seleccionar imágenes (Android)
Visualizar la imagen seleccionada (iOS)	Visualizar la imagen seleccionada (Android)	Visualizar la imagen seleccionada (iOS)	Visualizar la imagen seleccionada (Android)
Aplicar un filtro, mover y eliminar imágenes (iOS)	Aplicar un filtro, mover y eliminar imágenes (Android)	Aplicar un filtro, mover y eliminar imágenes (iOS)	Aplicar un filtro, mover y eliminar imágenes (Android)
Compartir una imagen (iOS)	Compartir una imagen (Android)	Compartir una imagen (iOS)	Compartir una imagen (Android)
Guardar un examen (iOS)	Guardar un examen (Android)	No disponible	No disponible
Actualizar un examen guardado (iOS)	Actualizar un examen guardado (Android)	No disponible	No disponible
Compartir un examen (iOS)	Compartir un examen (Android)	Compartir un examen (iOS)	Compartir un examen (Android)
Eliminar un examen (iOS)	Eliminar un examen (Android)	Descartar un examen (iOS)	Descartar un examen (Android)

Diríjase a [Instrucciones para iOS](#) (Instrucciones para iOS) para utilizar la aplicación.

Diríjase a [Instrucciones de Android](#) (Instrucciones para Android) para utilizar la aplicación.

Instrucciones para iOS

NOTA Las imágenes se muestran con fines ilustrativos.

NOTA El modo clínico se abre en la pantalla Exam (Examen).

Elementos de la pantalla (iOS)

Se aplica a: modo formación, modo clínico

Icono

Definición

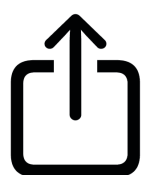

Compartir

Eliminar

Filtrar

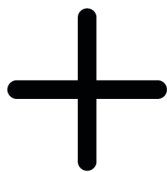

Añadir

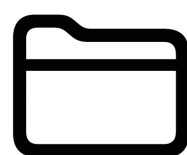

Mover

Ir a la lista *Uso de las funciones de la aplicación*

Modificar la configuración (iOS)

Se aplica a: modo formación, modo clínico

Modifique la configuración, como la resolución de la imagen o el período de retención de datos. Es posible que algunos ajustes solo estén disponibles en un modo específico.

1. Vaya a la configuración del dispositivo.
2. Busque la aplicación iExaminer Pro.
3. Abra la configuración de la aplicación.

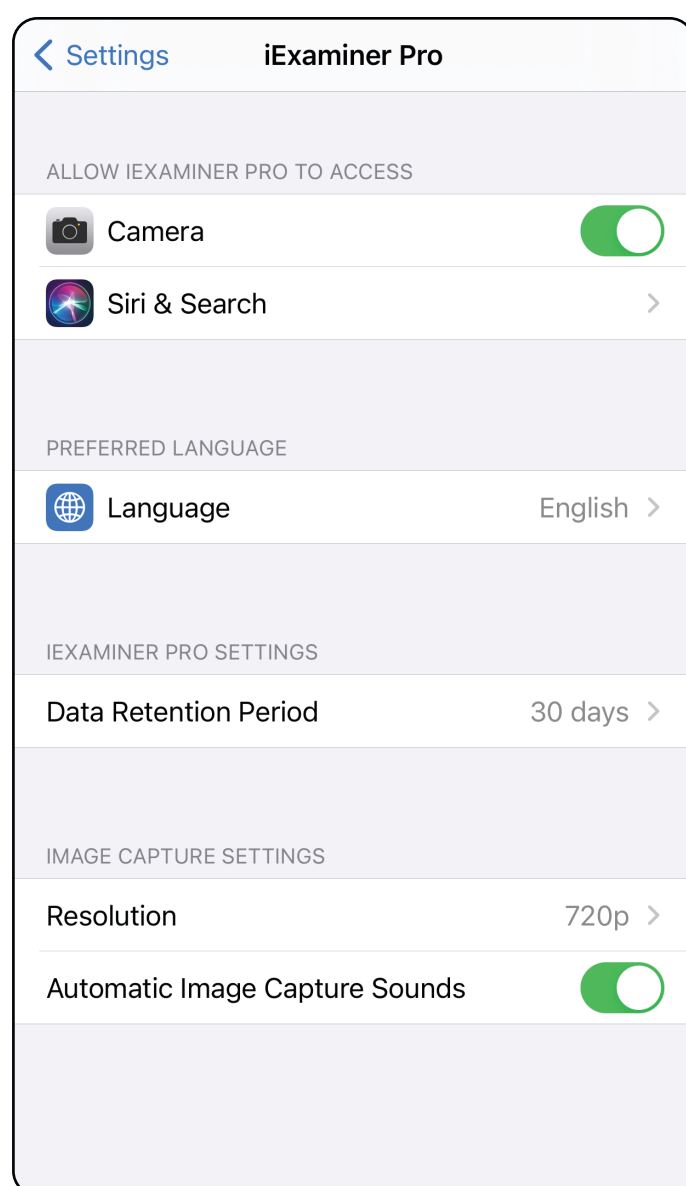

4. Modifique las opciones de configuración. [Prueba del montaje](#) de nuevo si cambia la resolución de la imagen.
5. Toque la flecha de retroceso en la esquina superior izquierda para guardar la configuración.
6. Vuelva a la aplicación.

Ir a la lista *Uso de las funciones de la aplicación*

Autenticación (iOS)

Se aplica a: modo formación

En la pantalla Authentication (Autenticación), puede:

- [Establecer la contraseña \(iOS\)](#)
- [Restablecer contraseña \(iOS\)](#)
- [Iniciar sesión \(iOS\)](#)

Establecer la contraseña (iOS)

Se aplica a: modo formación

Establezca una contraseña que cumpla los criterios de validación.

1. En la pantalla Authentication (Autenticación), introduzca la nueva contraseña dos veces.
2. Toque **Set** (Establecer).

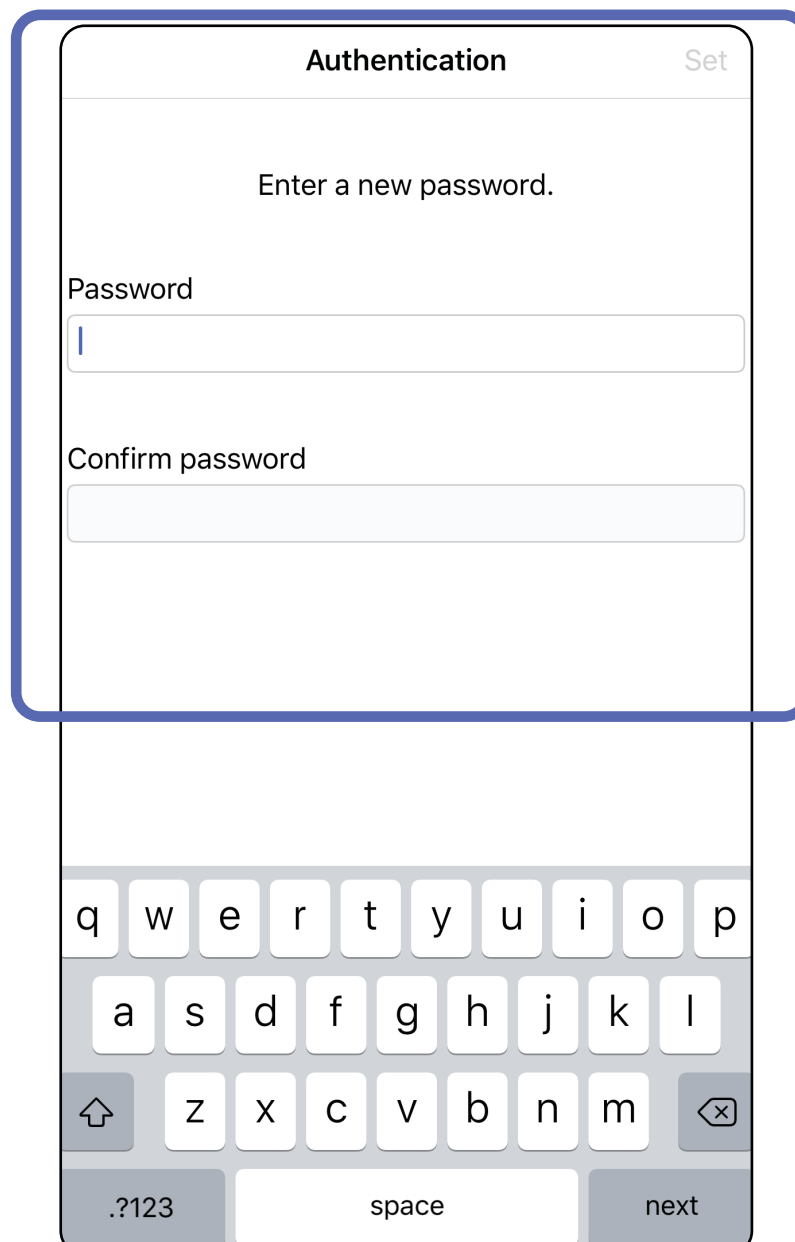

Ir a la lista *Uso de las funciones de la aplicación*

Restablecer contraseña (iOS)

Se aplica a: modo formación

1. Para restablecer la contraseña en la pantalla Authentication (Autenticación), toque **Reset** (Restablecer).
2. Introduzca una nueva contraseña dos veces.
3. Toque **Reset** (Restablecer) para confirmar el restablecimiento de la contraseña. Esta acción no se puede deshacer.

NOTA Al restablecer la contraseña se eliminan todos los exámenes de la aplicación.

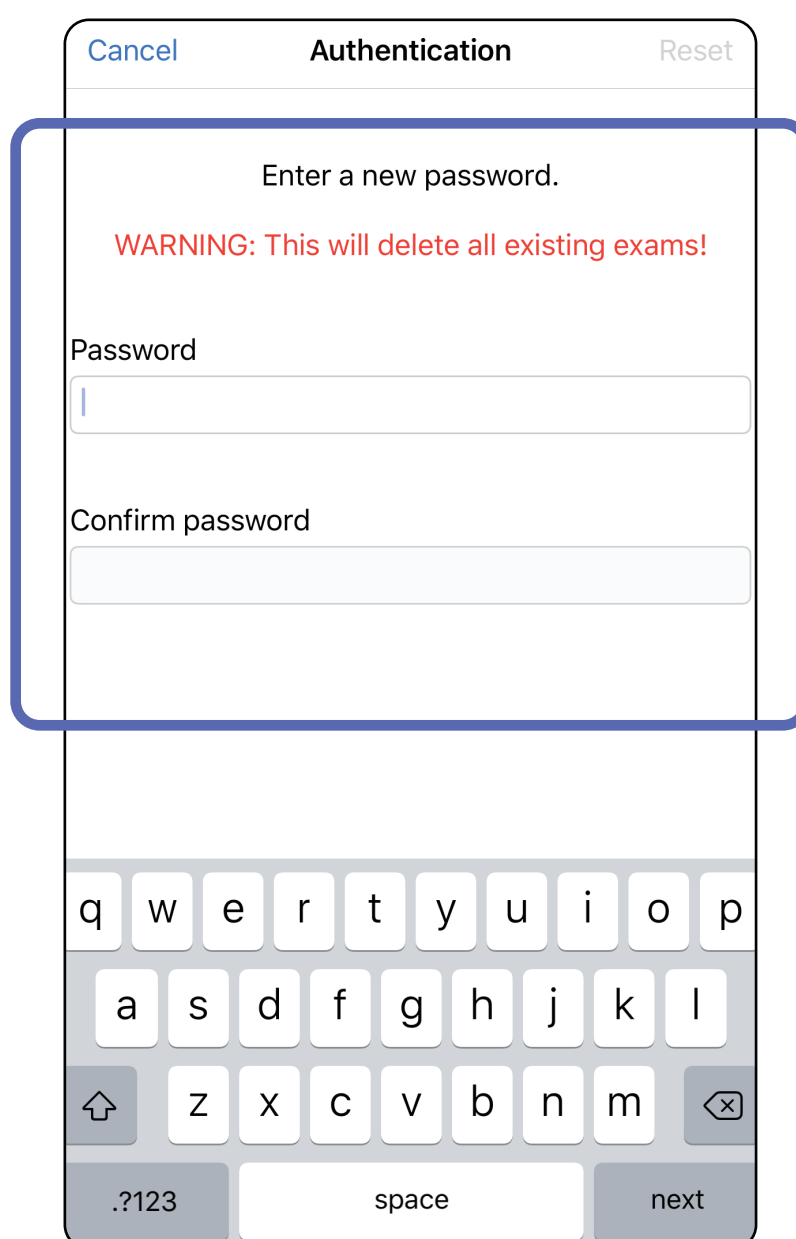

Ir a la lista *Uso de las funciones de la aplicación*

Iniciar sesión (iOS)

Se aplica a: modo formación

1. Abra la aplicación.
2. Introduzca su contraseña en la pantalla Authentication (Autenticación).
3. Toque **Login** (Iniciar sesión).

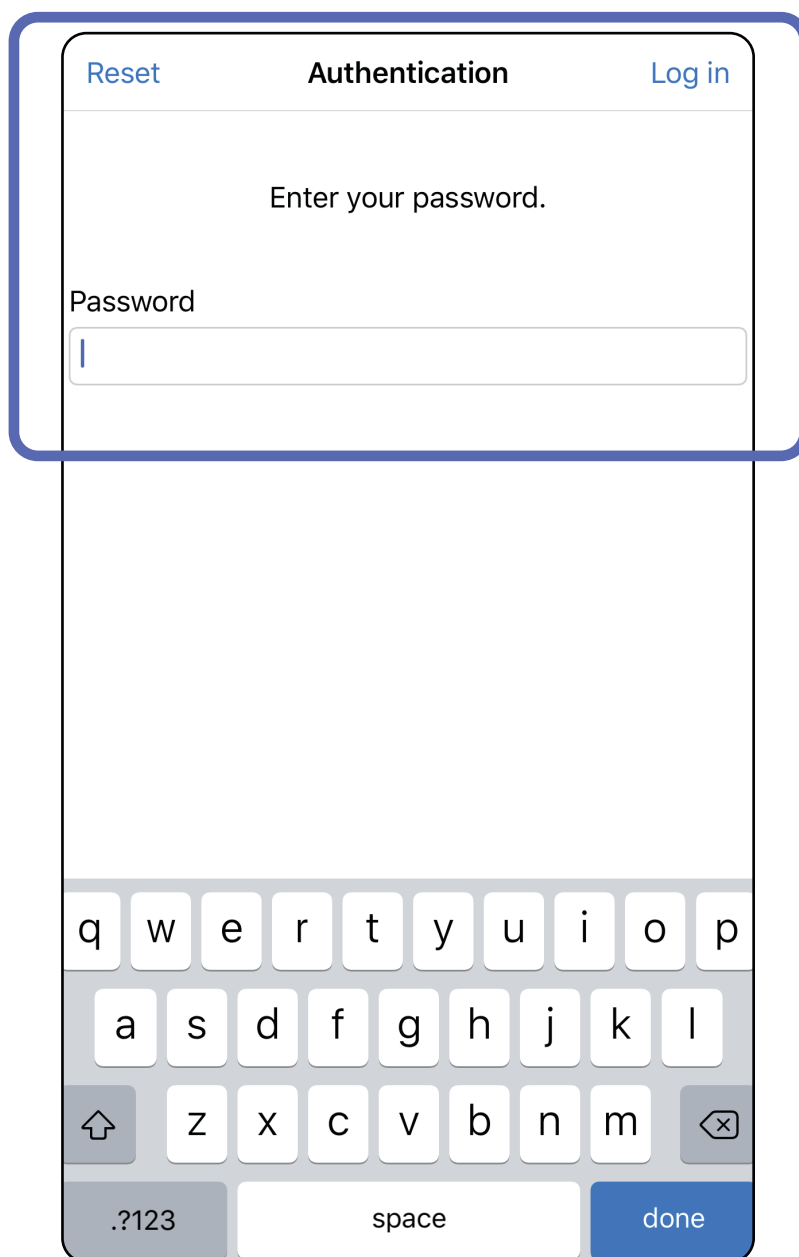

Ir a la lista *Uso de las funciones de la aplicación*

Exámenes caducados (iOS)

Se aplica a: modo formación

Un examen caduca cuando supera el período de retención de datos. Cuando se abre la aplicación en el modo formación y existen exámenes caducados, estos deberán eliminarse para continuar utilizando la aplicación. Se mostrará una alerta si alguno de los exámenes ha caducado.

1. Toque **OK** (Aceptar) para confirmar la alerta.

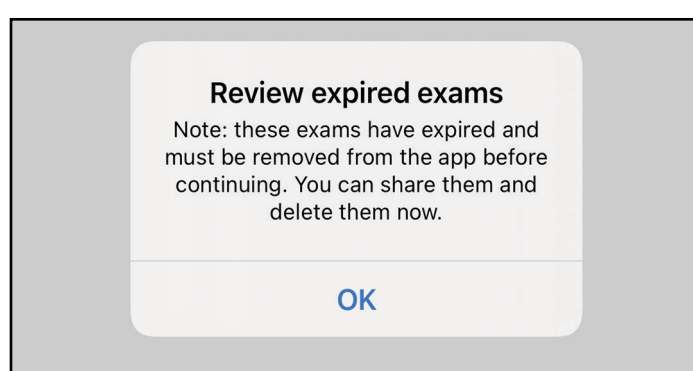

2. Revise la lista de exámenes caducados que se muestra.

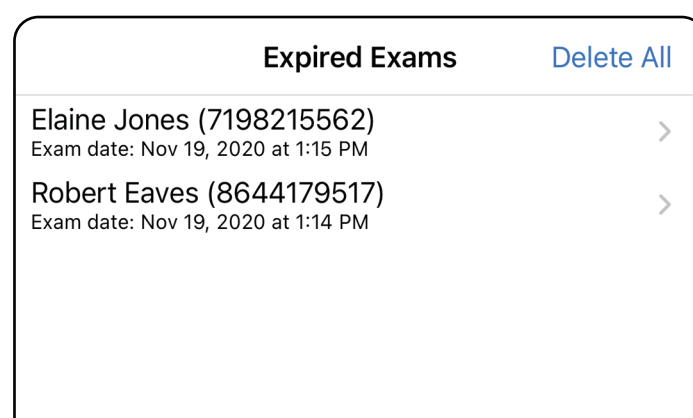

3. [Ver un examen caducado \(iOS\)](#) donde puede compartir o eliminar el examen y compartir las imágenes de un examen o [Eliminar un examen caducado \(iOS\)](#).

Ver un examen caducado (iOS)

Se aplica a: modo formación

Toque uno de los exámenes caducados de la lista. El examen caducado solo permite la lectura y debe eliminarse antes de iniciar otro examen. Antes de eliminar el examen caducado puede:

- Tocar una imagen para [Ver una imagen de un examen caducado \(iOS\)](#).
- Tocar  para [Compartir un examen \(iOS\)](#).

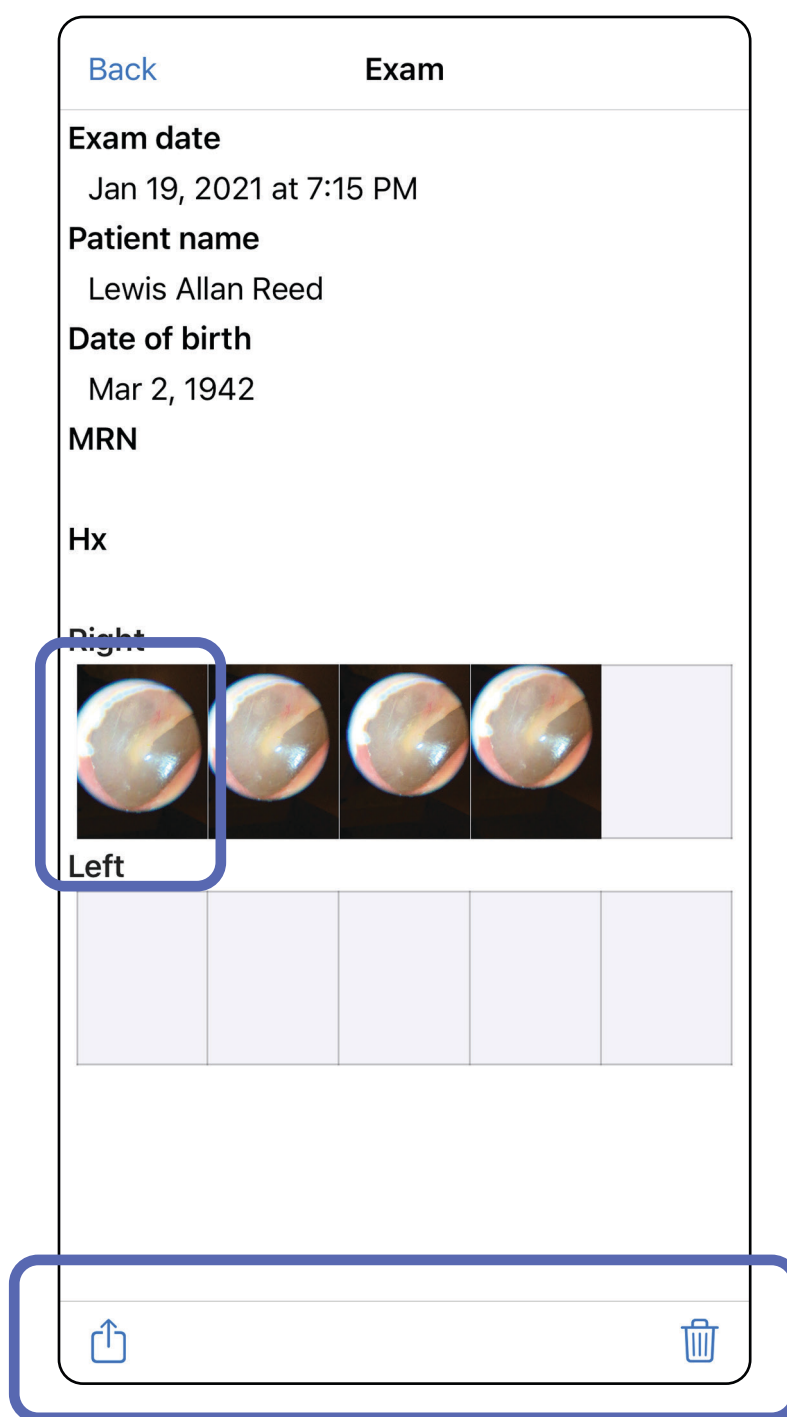

- Consulte [Eliminar un examen caducado \(iOS\)](#).

Ver una imagen de un examen caducado (iOS)

Se aplica a: modo formación

En la pantalla Expired Exam (Examen caducado), toque una imagen para abrirla.

- Toque  para [Compartir una imagen \(iOS\)](#) en un examen caducado.
- Toque  para [Aplicar un filtro a una imagen \(iOS\)](#) en un examen caducado.

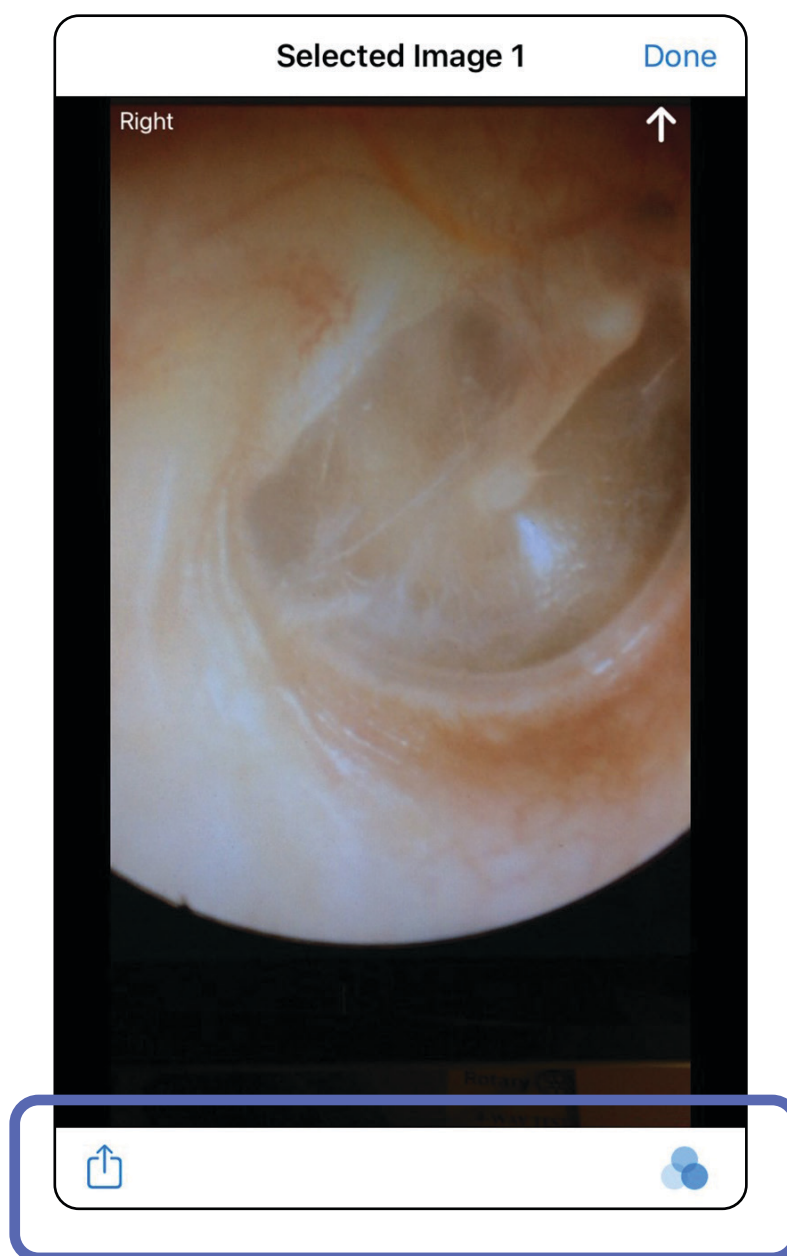

Ir a la lista *Uso de las funciones de la aplicación*

Eliminar un examen caducado (iOS)

Se aplica a: modo formación

Para eliminar todos los exámenes caducados:

1. Toque **Delete all** (Eliminar todo).
2. Toque **OK** (Aceptar) para confirmar la eliminación de exámenes caducados.

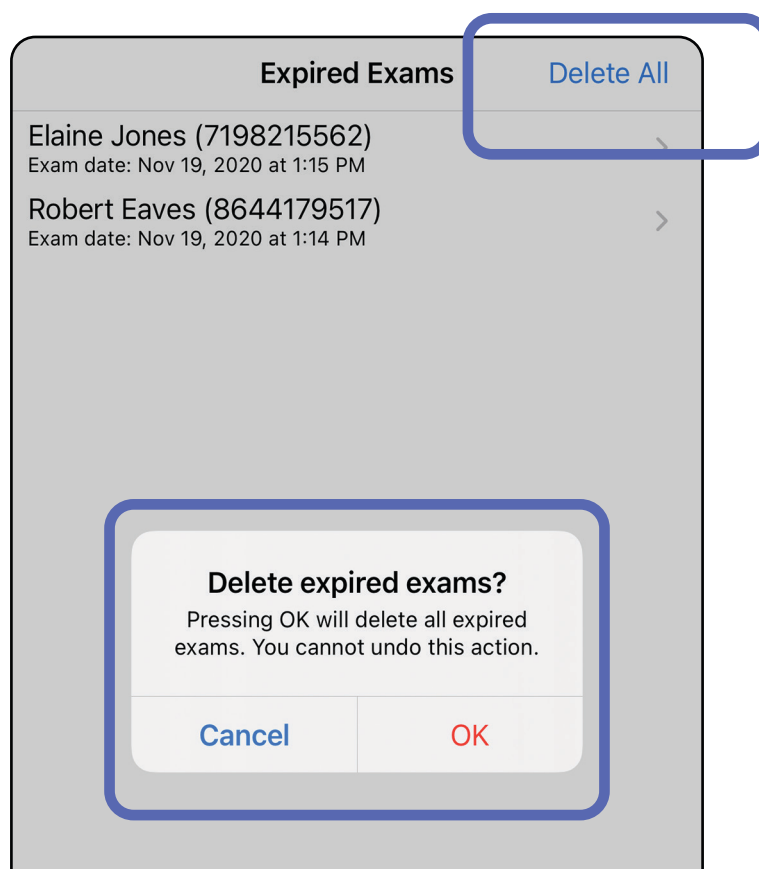

Hay 2 opciones para eliminar un examen caducado.

Opción 1: Deslizar para eliminar

1. Deslice hacia la izquierda sobre el nombre del examen caducado.
2. Toque **Delete** (Eliminar) para confirmar.

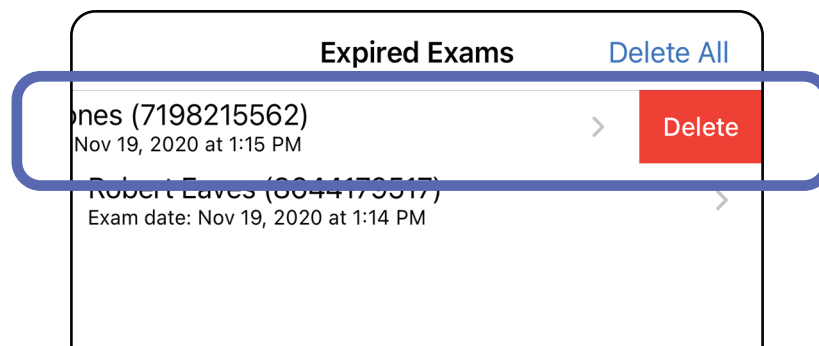

3. En la ventana emergente, toque **OK** (Aceptar) para confirmar.

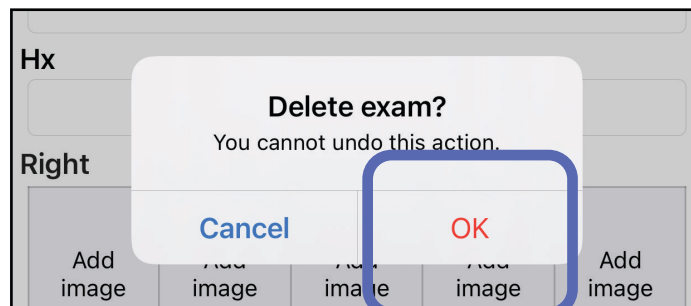

Opción 2: Seleccione el examen caducado y pulse .

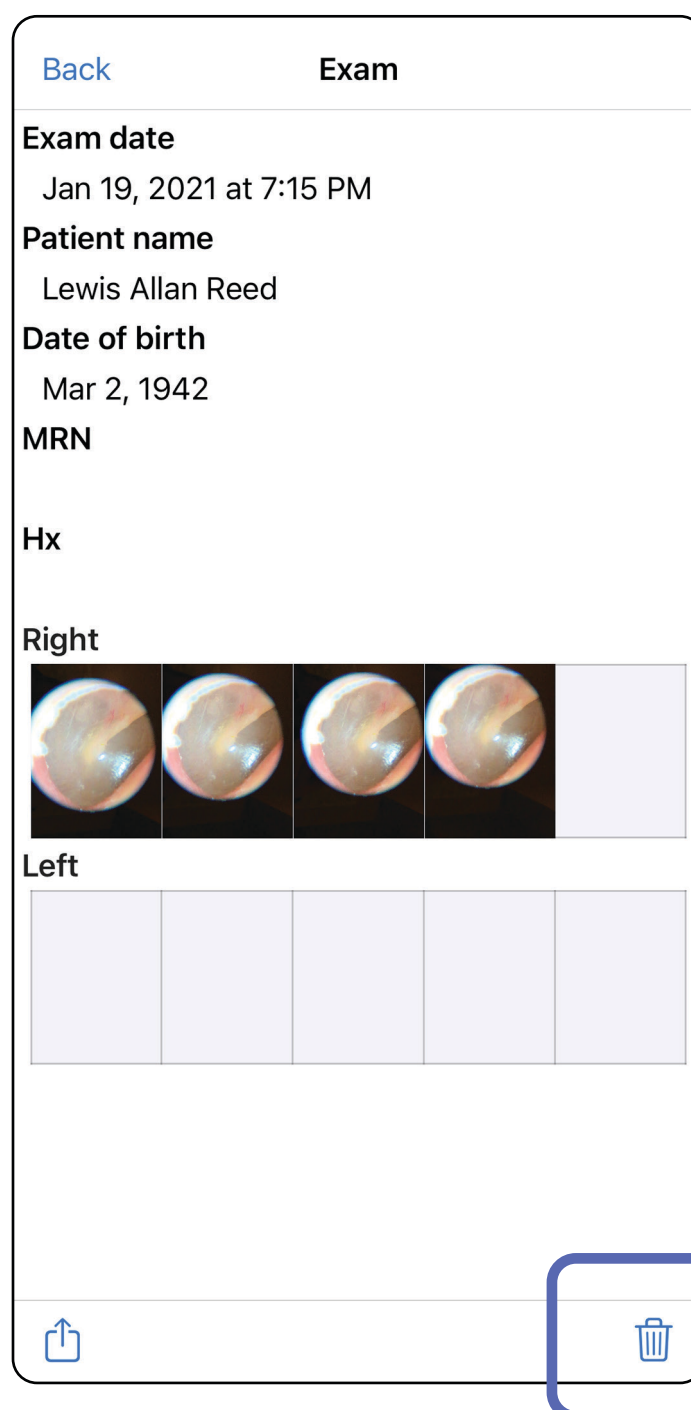

Ir a la lista *Uso de las funciones de la aplicación*

Exámenes que caducan pronto (iOS)

Se aplica a: modo formación

Cuando los exámenes caducan pronto, aparece el cuadro de diálogo “Exams expiring soon” (Exámenes que caducan pronto).

Toque **OK** (Aceptar) para revisar los exámenes que vayan a caducar.

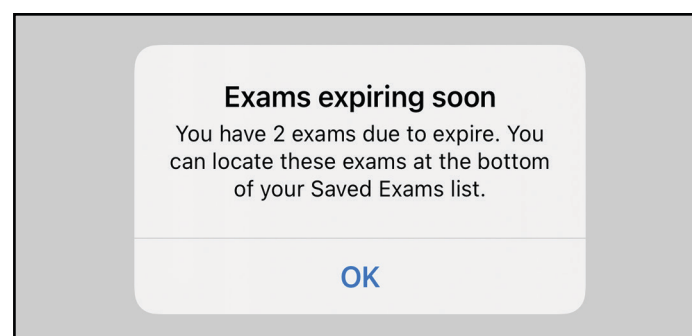

Ver exámenes que caducan pronto (iOS)

Se aplica a: modo formación

No es necesario realizar ninguna acción hasta que caduque un examen.

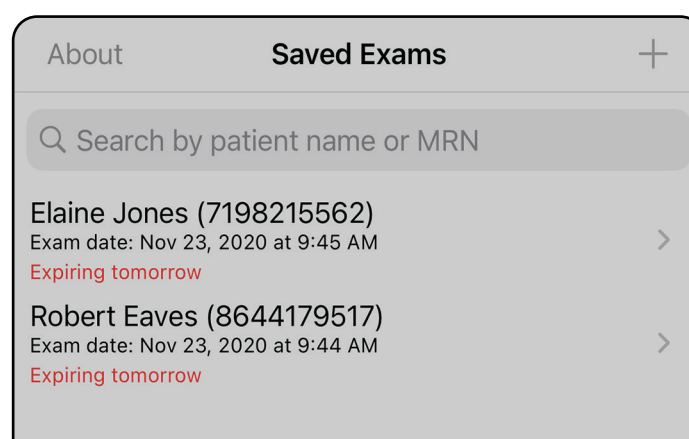

Ir a la lista *Uso de las funciones de la aplicación*

Añadir un examen (iOS)

Se aplica a: modo formación

1. Toque **+** para añadir un nuevo examen.
2. Consulte [Capturar imágenes \(iOS\)](#).

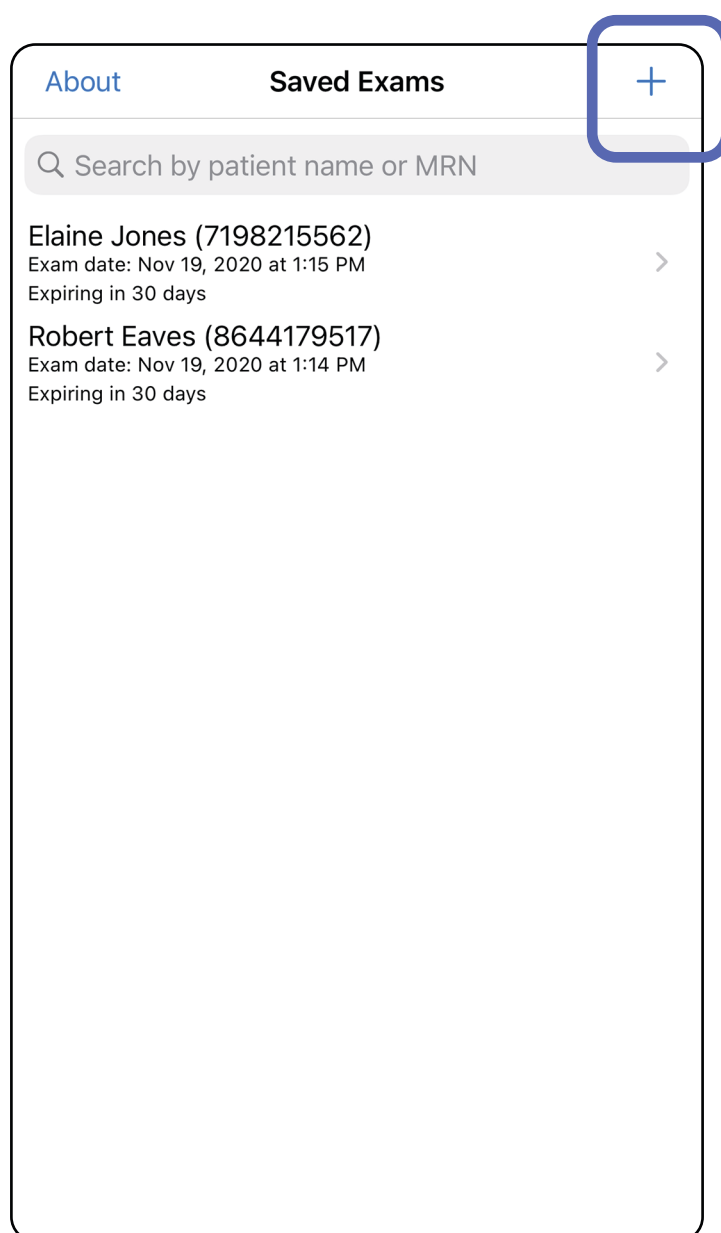

Ir a la lista *Uso de las funciones de la aplicación*

Capturar imágenes (iOS)

Se aplica a: modo formación, modo clínico

1. Coloque el dispositivo delante del lado seleccionado. Consulte los vídeos y otros materiales de formación en hillrom.com para realizar un examen.
2. Toque **Add image** (Añadir imagen) para capturar imágenes del lado derecho o izquierdo.

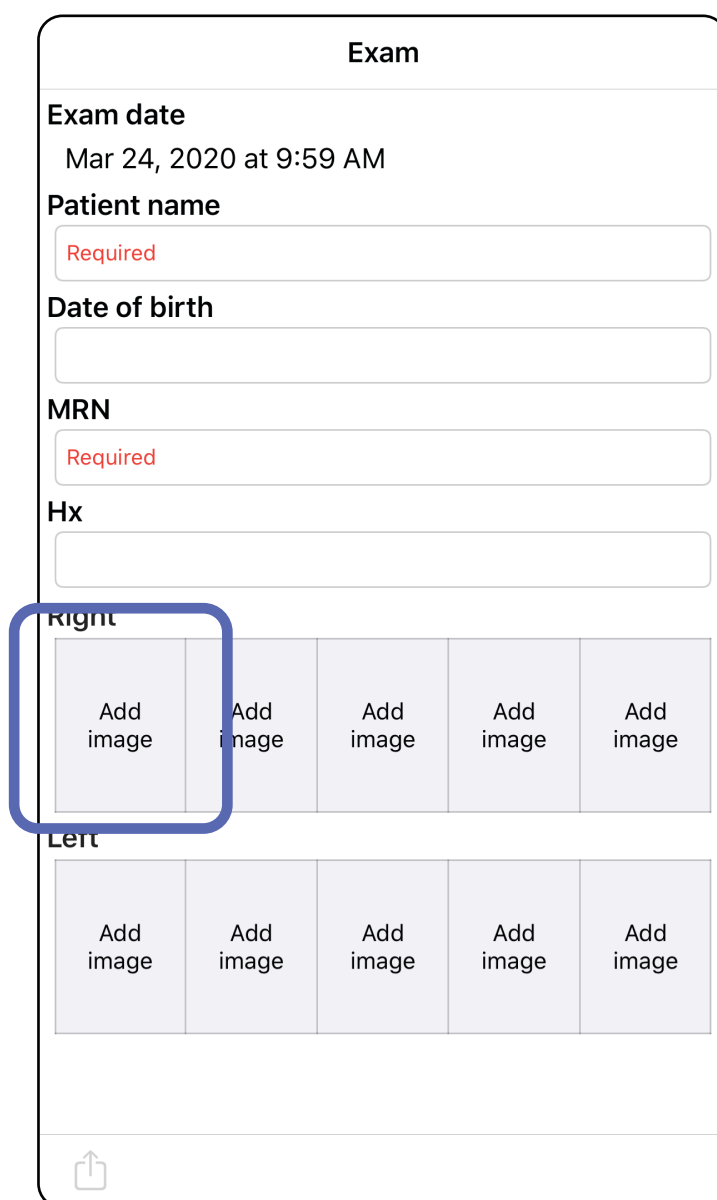

Ir a la lista *Uso de las funciones de la aplicación*

3. Cuando haya una grabación anterior, seleccione una opción del menú emergente para iniciar una **New recording** (Grabación nueva) o para seleccionar imágenes de una **Previous recording** (Grabación anterior). Consulte [Seleccionar imágenes \(iOS\)](#).

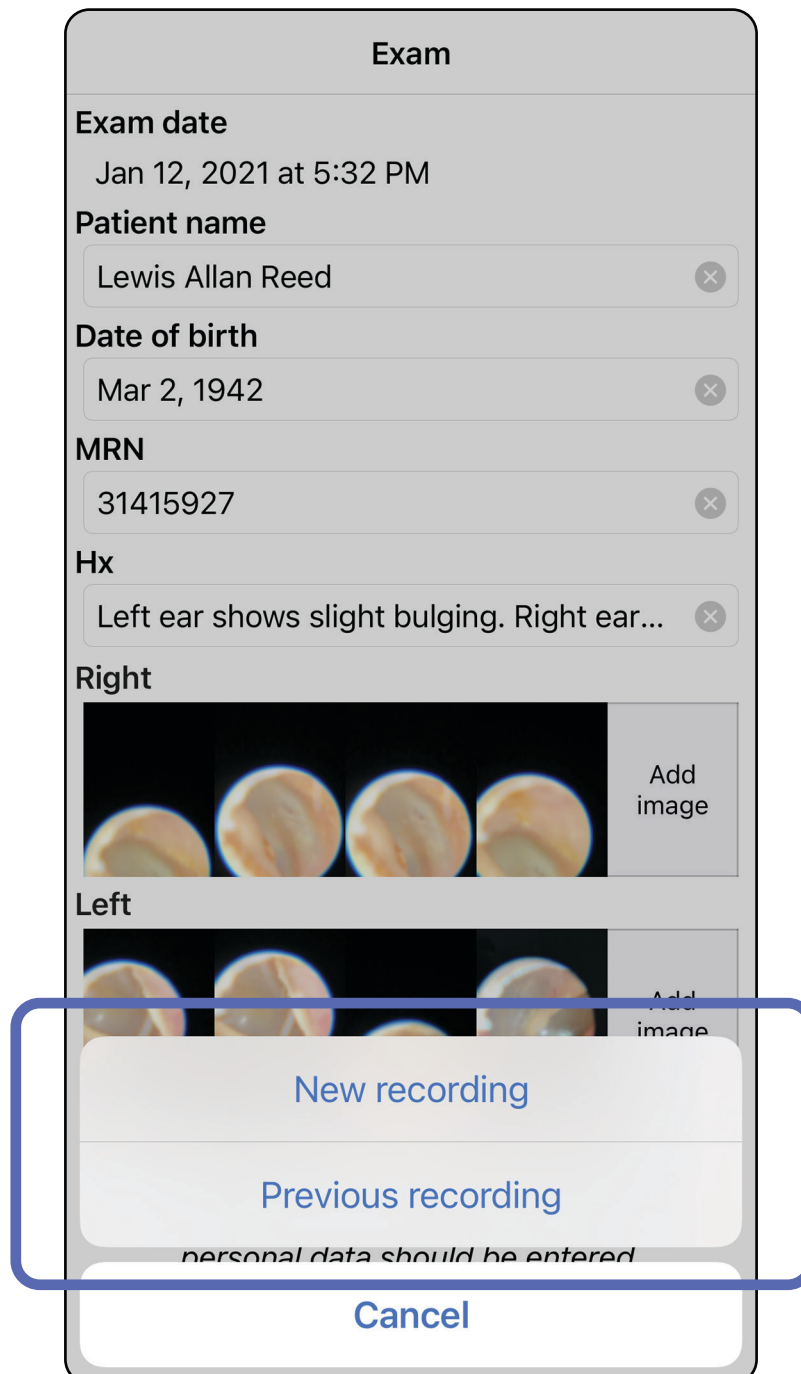

Cuando no haya ninguna grabación anterior, la grabación se iniciará y se detendrá automáticamente. Consulte [Selección de imágenes \(iOS\)](#).

Ir a la lista *Uso de las funciones de la aplicación*

Seleccionar imágenes (iOS)

Se aplica a: modo formación, modo clínico

1. Seleccione las imágenes que desea guardar mediante el control deslizante de la parte inferior y deslice el dedo hacia la izquierda o la derecha sobre la imagen para seleccionar las imágenes.
2. Toque **+** cuando desee guardar una imagen.
3. Pulse **Done** (Realizado).

NOTA Se pueden guardar un máximo de 5 imágenes por cada lado en un examen.

NOTA La flecha de la esquina superior derecha de la imagen indica la dirección hacia arriba de la imagen capturada.

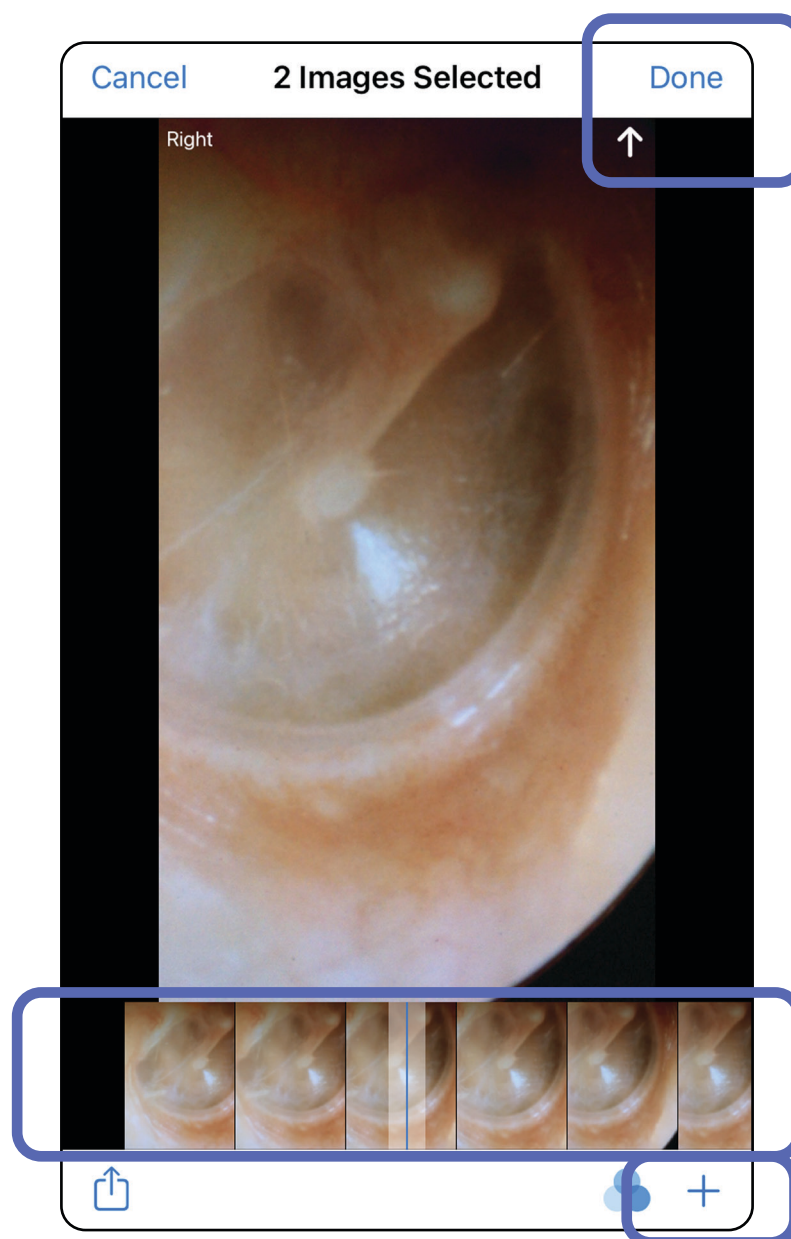

Ir a la lista *Uso de las funciones de la aplicación*

Visualizar la imagen seleccionada (iOS)

Se aplica a: modo formación, modo clínico

1. En la pantalla Exam (Examen), toque una imagen.
2. En la pantalla Selected image (Imagen seleccionada), deslice el dedo hacia la izquierda o hacia la derecha para desplazarse por todas las imágenes de ambos lados.

NOTA La flecha de la esquina superior derecha de la imagen indica la dirección hacia arriba de la imagen capturada.

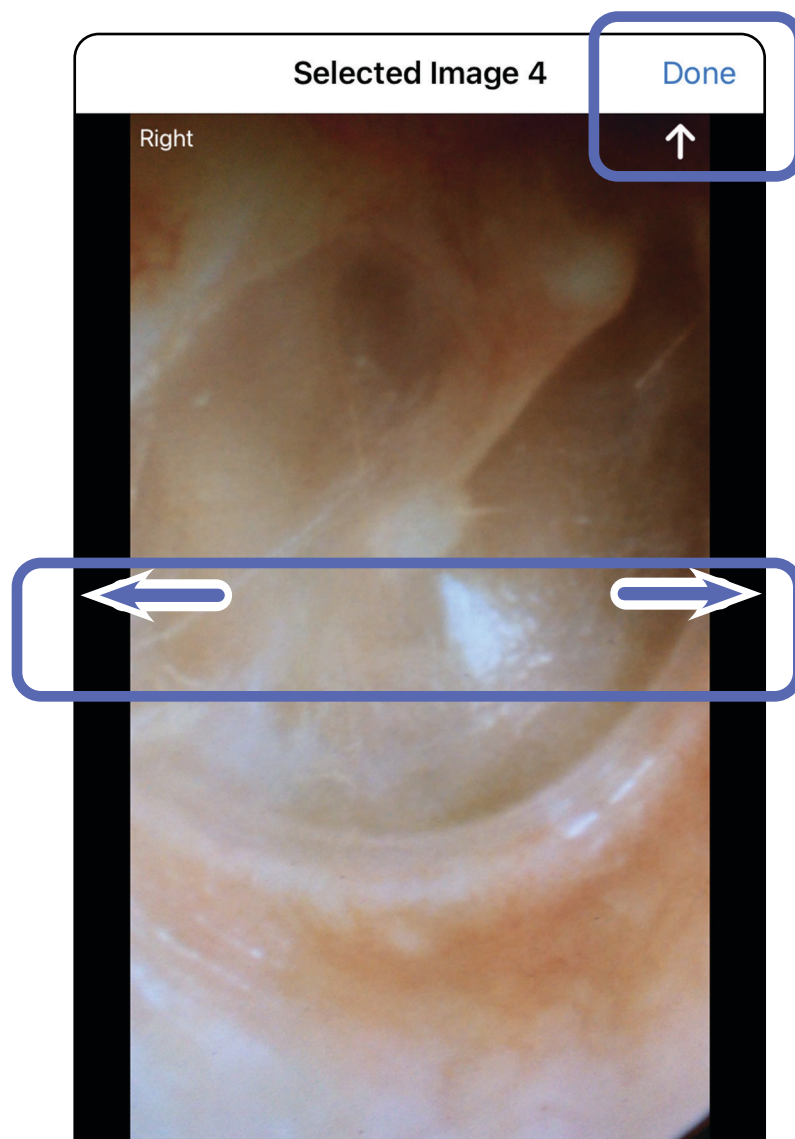

Ir a la lista *Uso de las funciones de la aplicación*

Aplicar un filtro, mover y eliminar imágenes (iOS)

Se aplica a: modo formación, modo clínico

En la pantalla Exam (Examen), toque una imagen para abrirla.

- Toque  para aplicar un filtro. Los filtros solo se aplican a la imagen actual y cuando esta se comparte. Se almacenan las imágenes originales sin filtrar.
- Toque  para mover la imagen al otro lado (*no disponible en exámenes caducados*). Esta función resulta de utilidad si seleccionó el lado incorrecto al iniciar la captura de imagen.
- Toque  para eliminar la imagen y, a continuación, confirme la eliminación (*no disponible en exámenes caducados*).

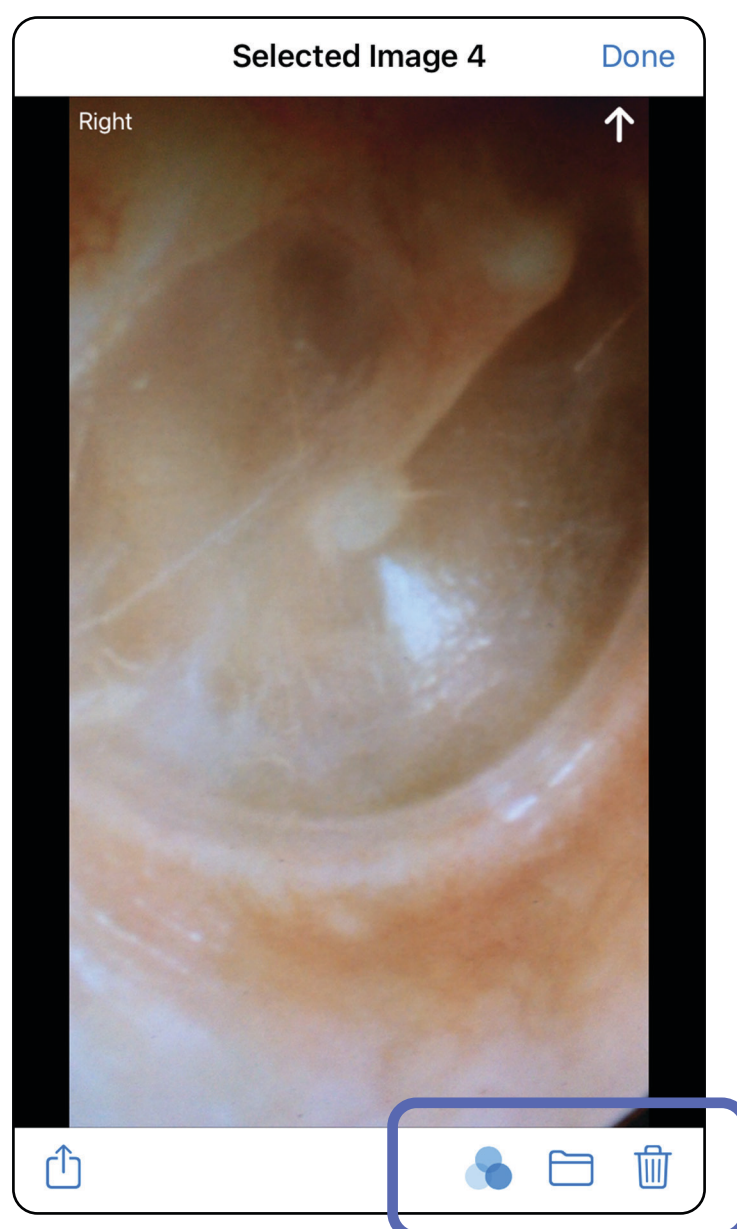

Ir a la lista *Uso de las funciones de la aplicación*

Guardar un examen (iOS)

Se aplica a: modo formación

1. Añada los detalles del paciente.
2. Pulse **Save** (Guardar).

NOTA No es necesario que haya imágenes para guardar un examen. Los detalles del paciente se pueden añadir antes o después de seleccionar las imágenes.

NOTA Los exámenes solamente se pueden guardar después de haber introducido los detalles obligatorios.

Cancel Exam Save

Exam date
Jan 1, 2021 at 10:19 AM

Patient name
Declan McManus

Date of birth
Aug 25, 1954

MRN

Hx

Right

Left

Add image Add image Add image

Add image Add image Add image Add image Add image

Share icon

Ir a la lista *Uso de las funciones de la aplicación*

Actualizar un examen guardado (iOS)

Se aplica a: modo formación

1. Para editar el examen, toque el nombre del examen que desee para abrirlo.

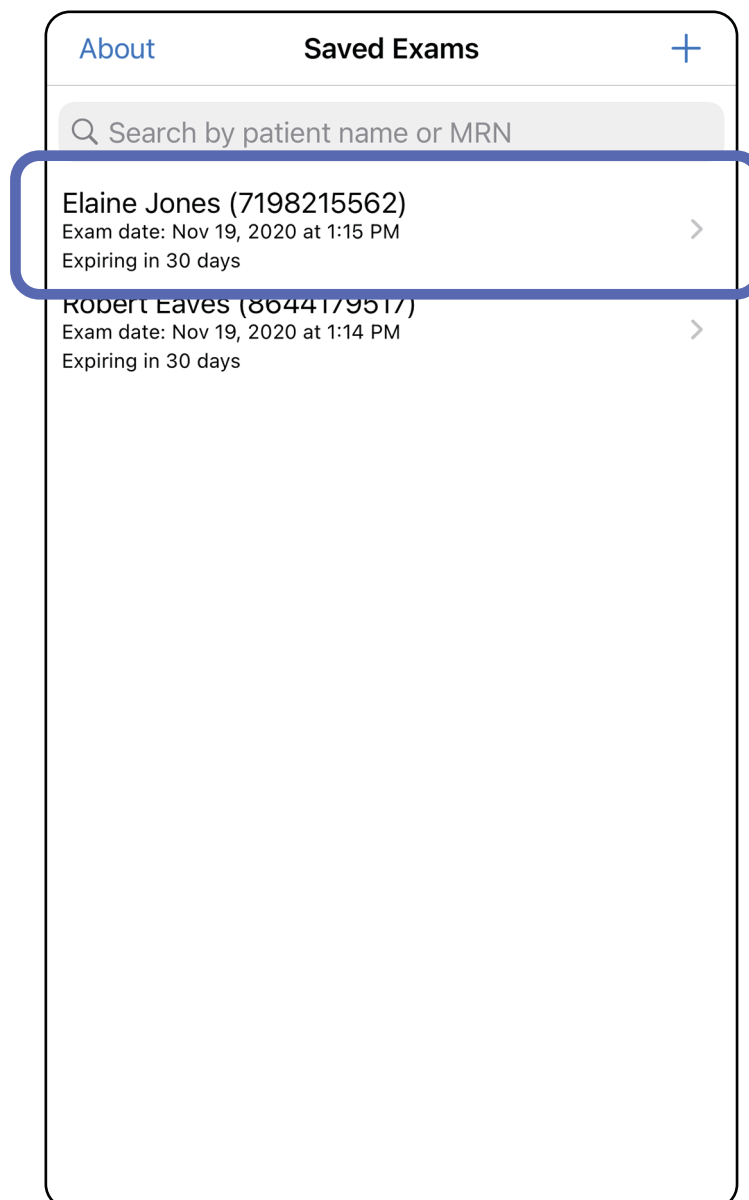

Ir a la lista *Uso de las funciones de la aplicación*

2. En la pantalla Exam (Examen), toque el campo que desea actualizar.
3. Introduzca la información del paciente.
 - a. Utilice el teclado emergente o el teclado numérico para rellenar los campos Patient name (Nombre del paciente) o MRN (número de la historia clínica).
 - b. Utilice el calendario emergente para seleccionar una fecha de nacimiento.

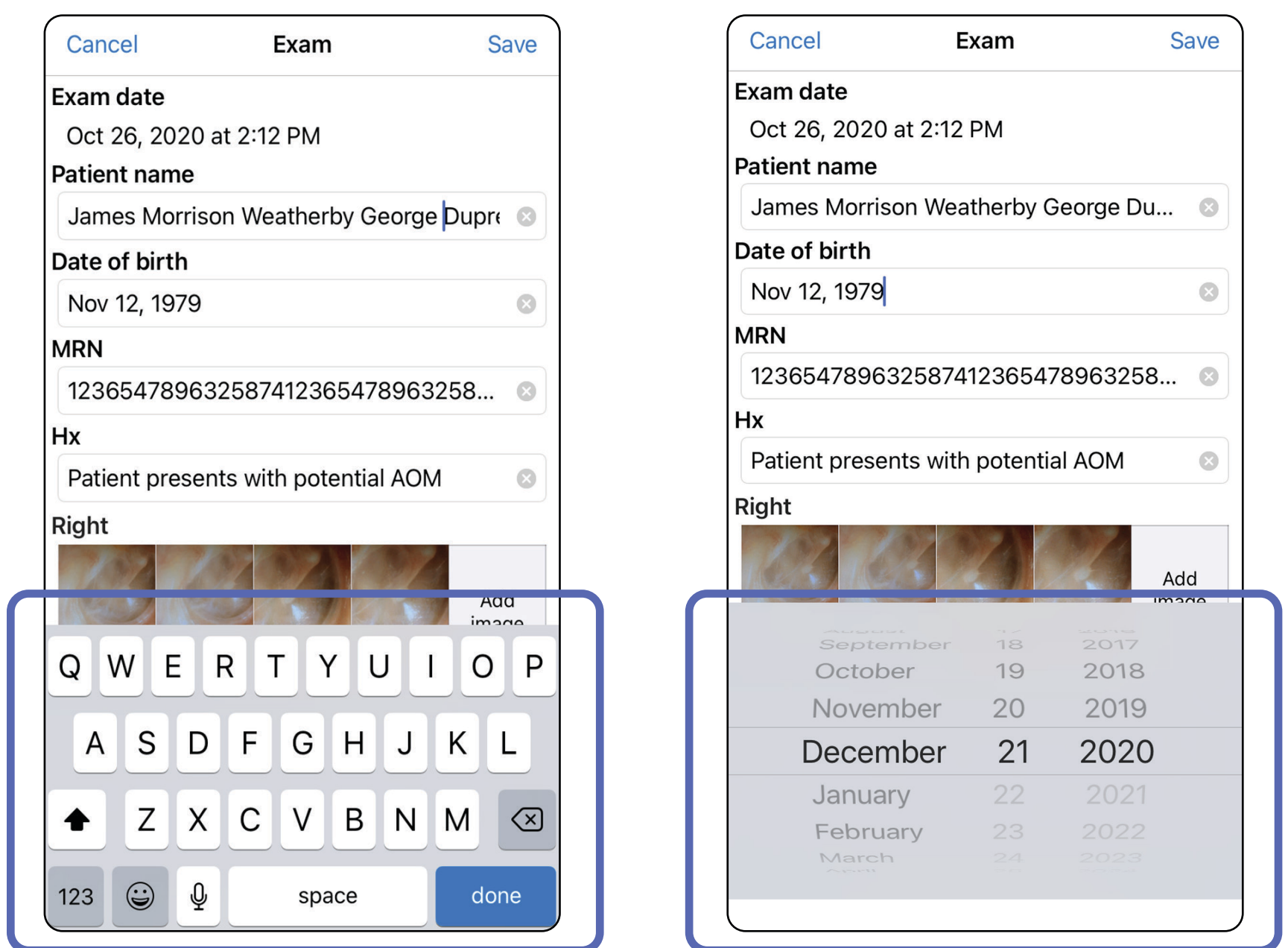

4. Añada o elimine imágenes. Consulte [Capturar imágenes \(iOS\)](#) y [Aplicar un filtro, mover y eliminar imágenes \(iOS\)](#).
5. Pulse **Save** (Guardar).

NOTA Solo está disponible la opción de guardar cuando se han realizado cambios y se han completado los datos obligatorios del paciente.

Ir a la lista *Uso de las funciones de la aplicación*

Compartir un examen (iOS)

Se aplica a: modo formación, modo clínico

1. En la pantalla Exam (Examen), toque .
2. Siga las indicaciones para compartir el examen.

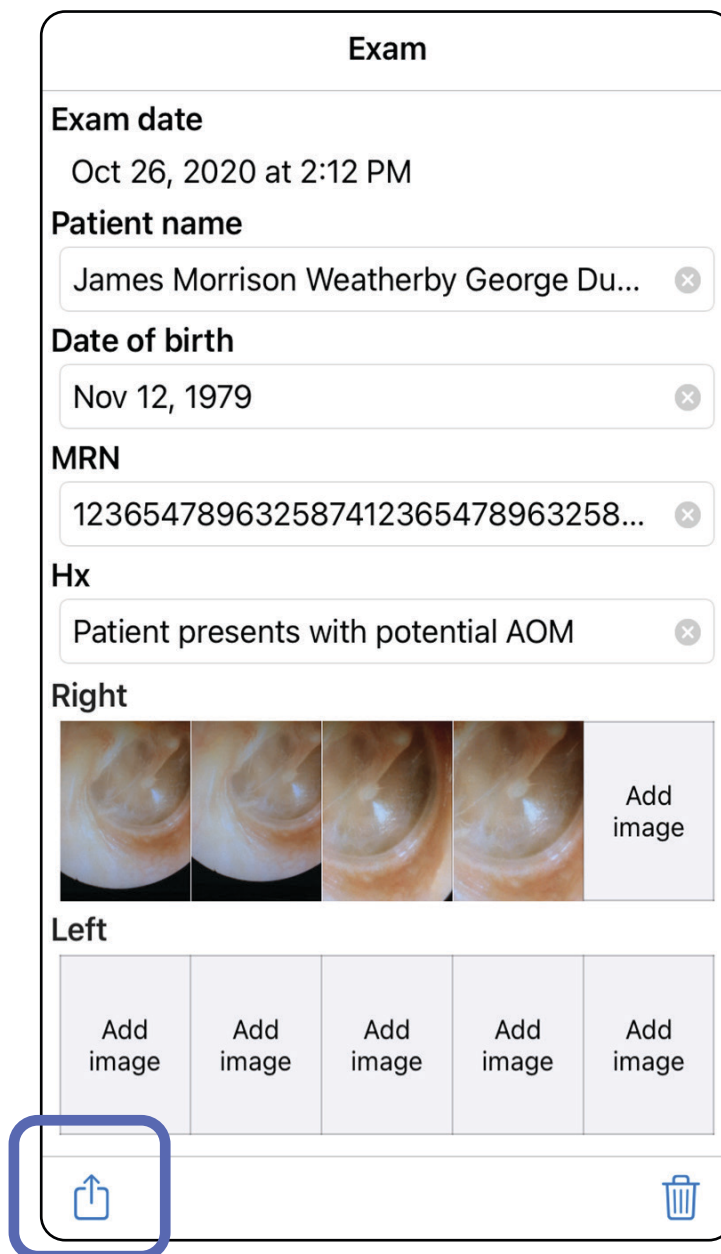

NOTA La opción de compartir está disponible cuando hay al menos una imagen y se han completado los detalles del paciente obligatorios en el examen.

Exam

Exam date
Oct 26, 2020 at 2:12 PM

Patient name
James Morrison Weatherby George Du... 

Date of birth
Nov 12, 1979 

MRN
123654789632587412365478963258... 

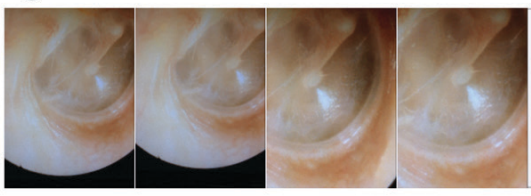

Hx
Patient presents with potential AOM 

Right

Left

Ir a la lista *Uso de las funciones de la aplicación*

3. Seleccione el método de compartir en el menú emergente.

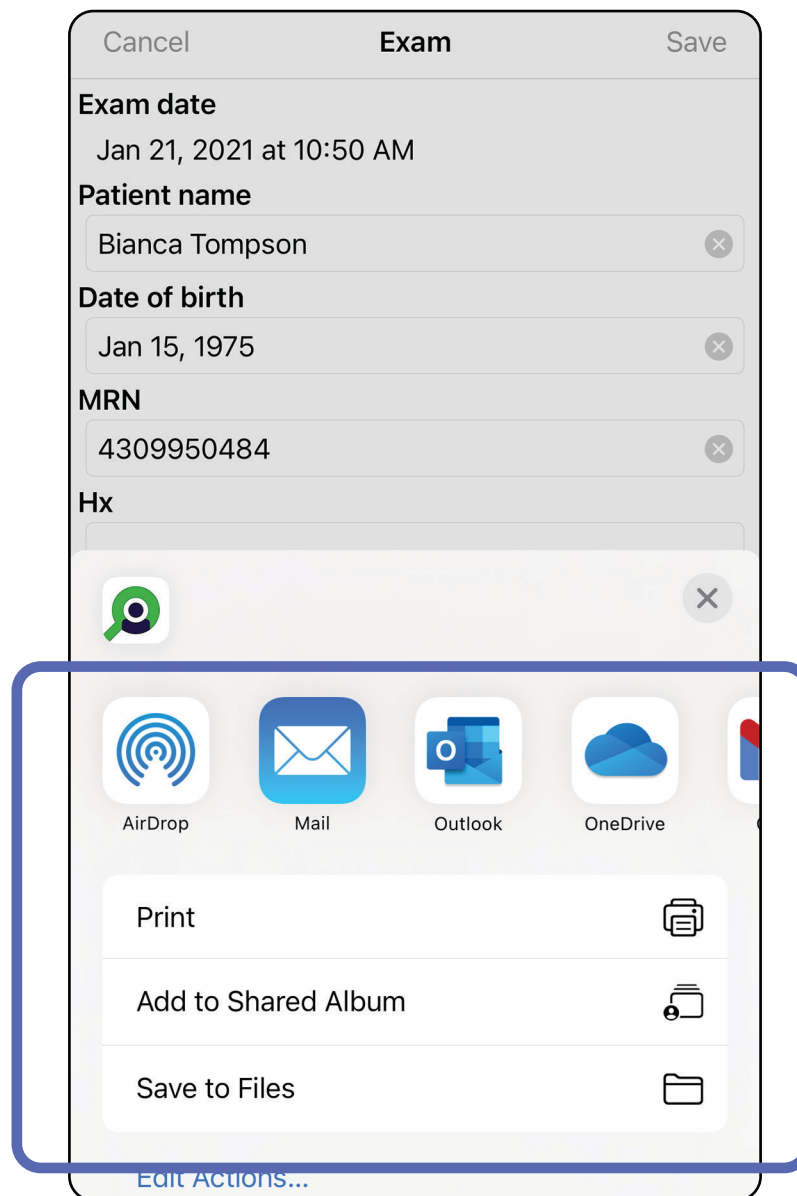

4. Siga las indicaciones para compartir.

NOTA Consulte [Datos y seguridad del dispositivo y del paciente](#).

NOTA Las imágenes compartidas de la aplicación iExaminer pueden tener información incrustada. Algunas aplicaciones de visualización de fotografías no admiten información incrustada. Si el destinatario no puede ver la fotografía, debe comprobar que la aplicación de visualización de fotografías admite la visualización de imágenes con información incrustada o seleccionar otra aplicación de visualización de fotografías.

Ir a la lista *Uso de las funciones de la aplicación*

Compartir una imagen (iOS)

Se aplica a: modo formación, modo clínico

1. En la pantalla Exam (Examen), toque la imagen que desee.
2. Pulse .

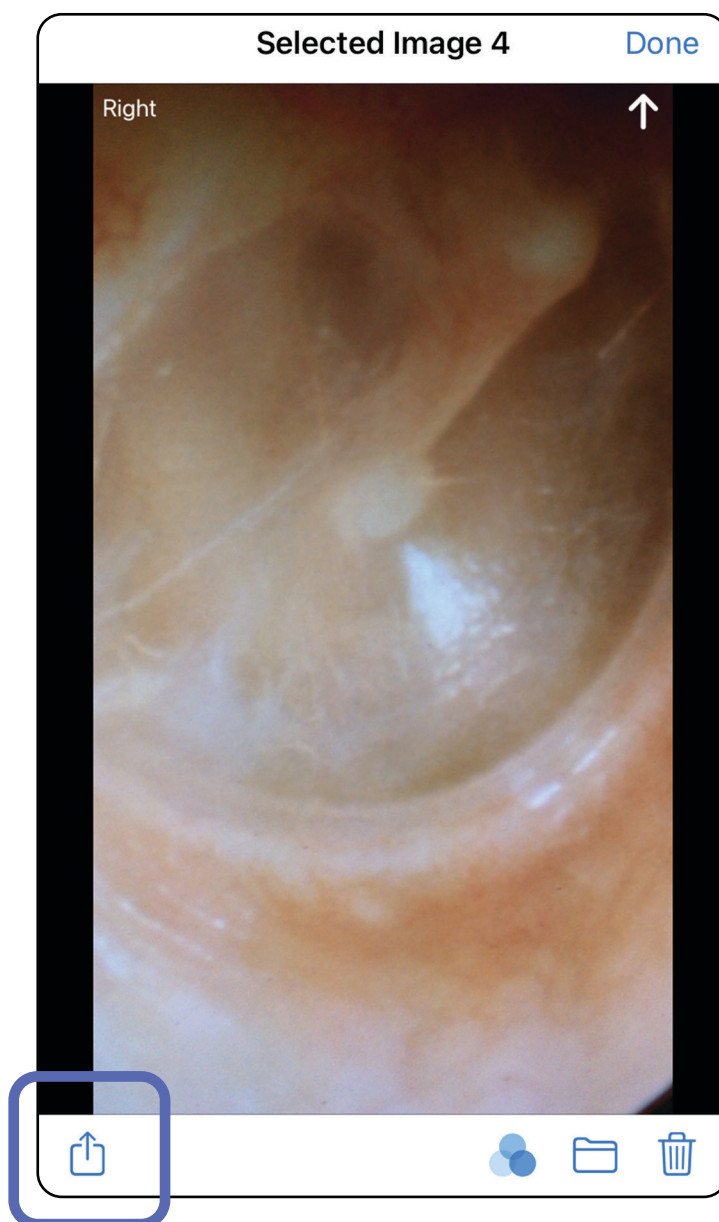

NOTA La opción de compartir solo está disponible cuando se han completado los detalles del paciente obligatorios en el examen.

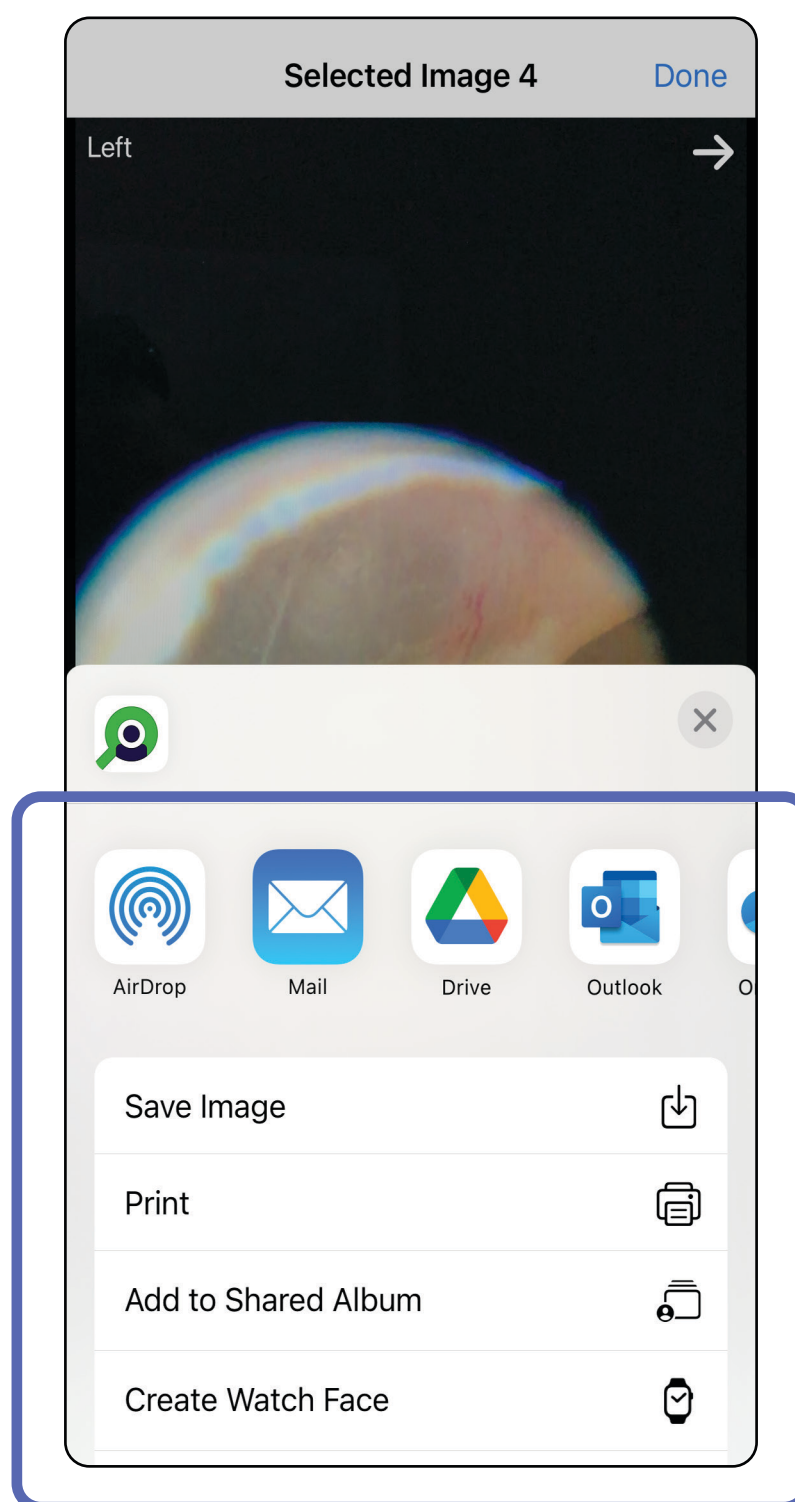

3. Seleccione el método de compartir en el menú emergente y siga las indicaciones para compartir.

 **NOTA** Consulte [Datos y seguridad del dispositivo y del paciente.](#)

 **NOTA** Las imágenes compartidas de la aplicación iExaminer pueden tener información incrustada. Algunas aplicaciones de visualización de fotografías no admiten información incrustada. Si el destinatario no puede ver la fotografía, debe comprobar que la aplicación de visualización de fotografías admite la visualización de imágenes con información incrustada o seleccionar otra aplicación de visualización de fotografías.

Ir a la lista *Uso de las funciones de la aplicación*

Eliminar un examen (iOS)

Se aplica a: modo formación

Hay 2 opciones para eliminar un examen.

Opción 1: Deslizar para eliminar

1. Para eliminar un examen guardado, deslice hacia la izquierda sobre el nombre del examen guardado.
2. Toque **Delete** (Eliminar) para confirmar.

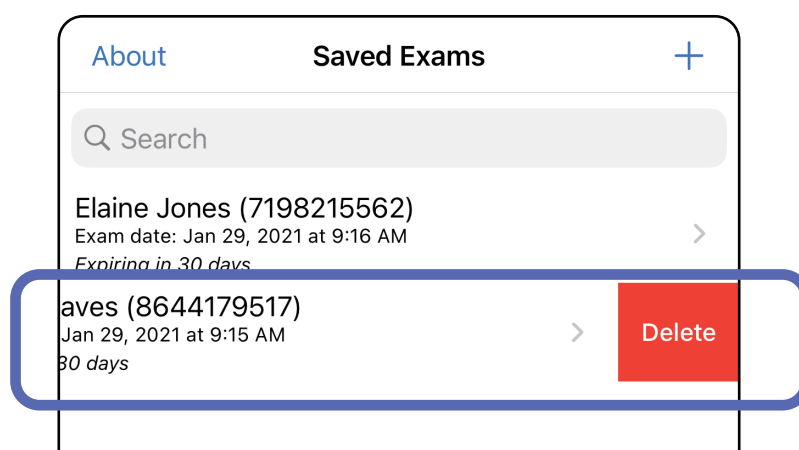

3. En la ventana emergente, toque **OK** (Aceptar) para confirmar.

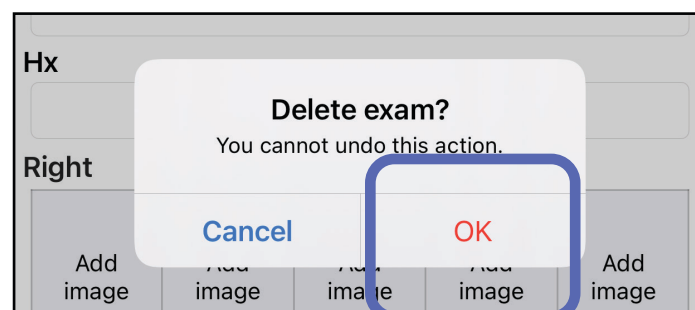

Opción 2: Seleccione el examen caducado y pulse .

NOTA No se puede recuperar un examen eliminado.

Ir a la lista *Uso de las funciones de la aplicación*

Descartar un examen (iOS)

Se aplica a: modo clínico

1. Toque **New** (Nuevo) para descartar el examen.

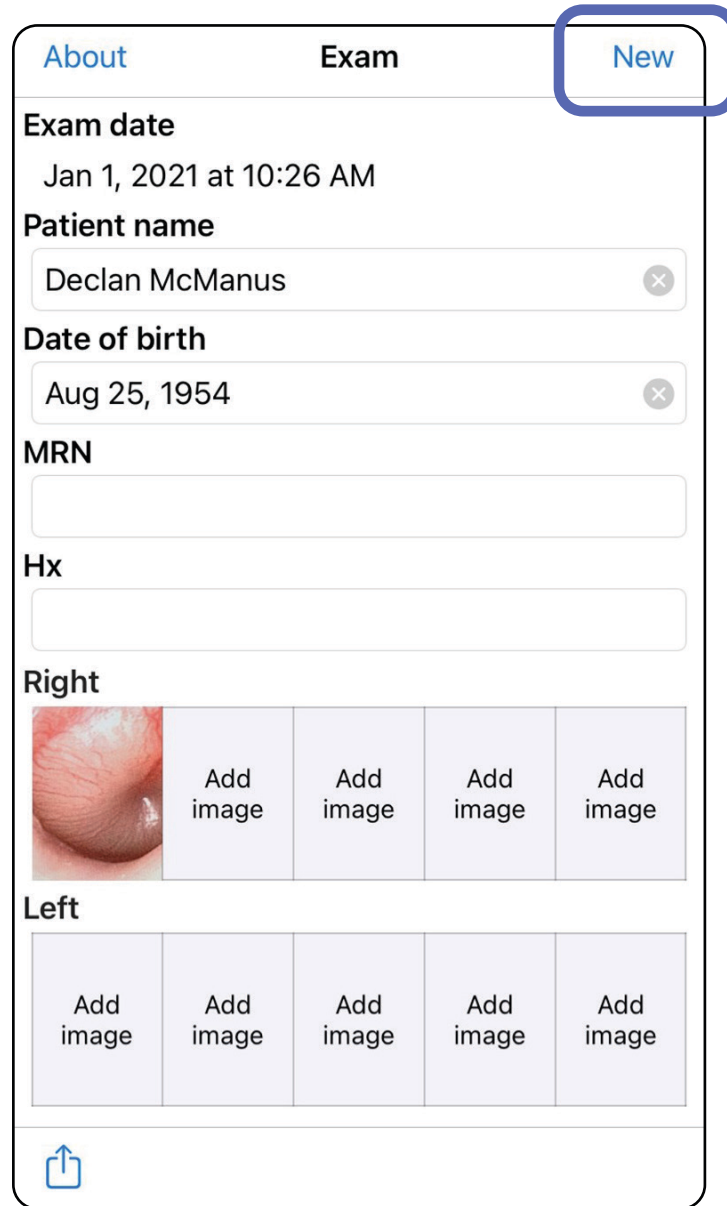

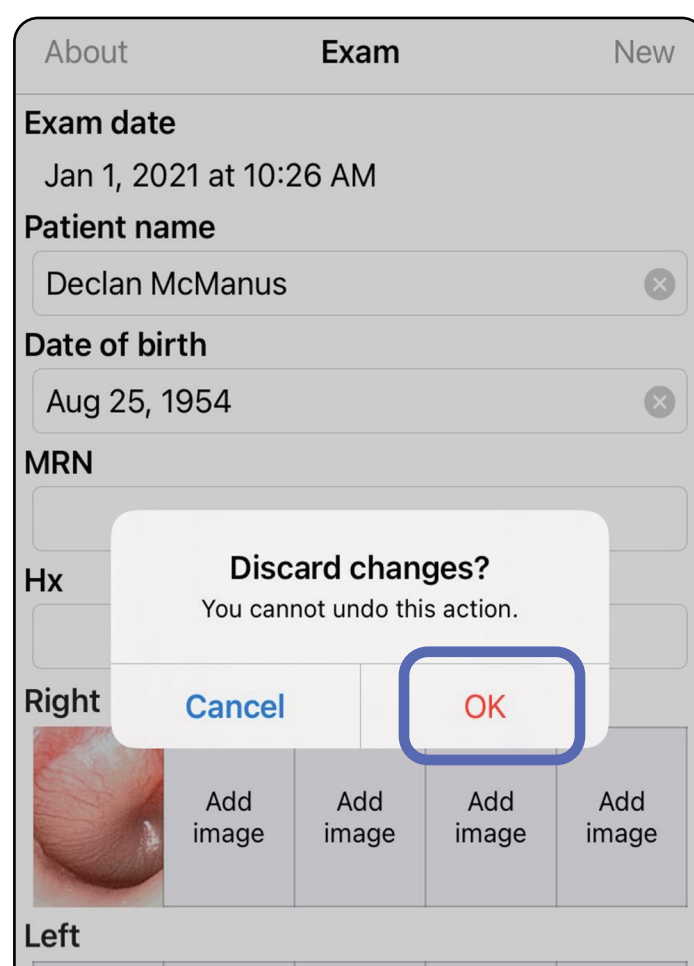

2. Toque **OK** (Aceptar) para descartar los cambios e iniciar un nuevo examen.

Ir a la lista *Uso de las funciones de la aplicación*

Instrucciones de Android

 **NOTA** Las imágenes se muestran con fines ilustrativos.

 **NOTA** El modo clínico se abre en la pantalla Exam (Examen).

Elementos de la pantalla (Android)

Se aplica a: modo formación, modo clínico

Icono Definición

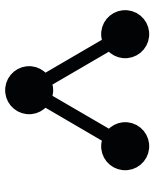

Compartir

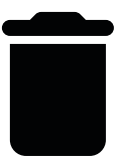

Eliminar

Filtrar

Añadir

Atrás

Realizado

Mover

Ir a la lista *Uso de las funciones de la aplicación*

Modificar la configuración (Android)

Se aplica a: modo formación, modo clínico

Modifique la configuración, como la resolución de la imagen o el período de retención de datos. Es posible que algunos ajustes solo estén disponibles en un modo específico.

1. En la aplicación, toque el icono del menú en la esquina superior derecha.

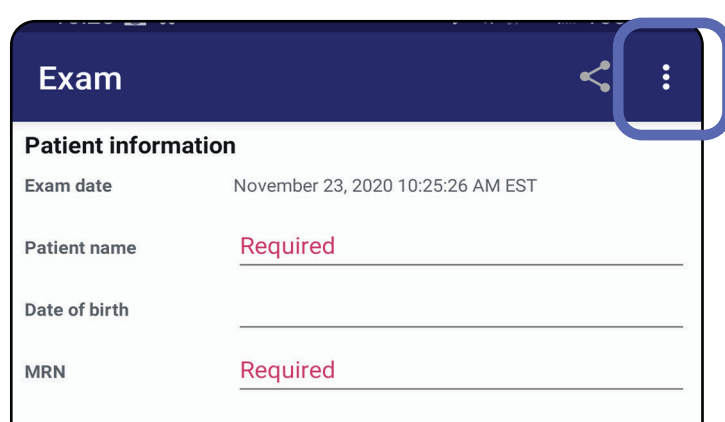

2. Toque **Settings** (Configuración).
3. Modifique las opciones de configuración. [Prueba del montaje](#) de nuevo si cambia la resolución de la imagen.
4. Toque ← en la esquina superior izquierda para guardar la configuración.

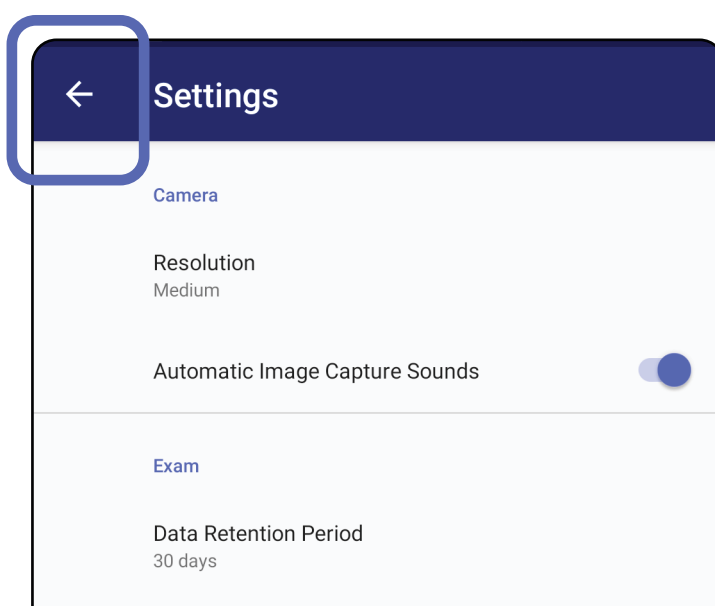

Ir a la lista *Uso de las funciones de la aplicación*

Autenticación (Android)

Se aplica a: modo formación

En la pantalla Authentication (Autenticación), puede:

- [Establecer la contraseña \(Android\)](#)
- [Restablecer la contraseña \(Android\)](#)
- [Iniciar sesión \(Android\)](#)

Establecer la contraseña (Android)

Se aplica a: modo formación

1. Establezca una contraseña que cumpla los criterios de validación.
2. En la pantalla Authentication (Autenticación), introduzca la nueva contraseña dos veces.
3. Toque **Set** (Establecer).

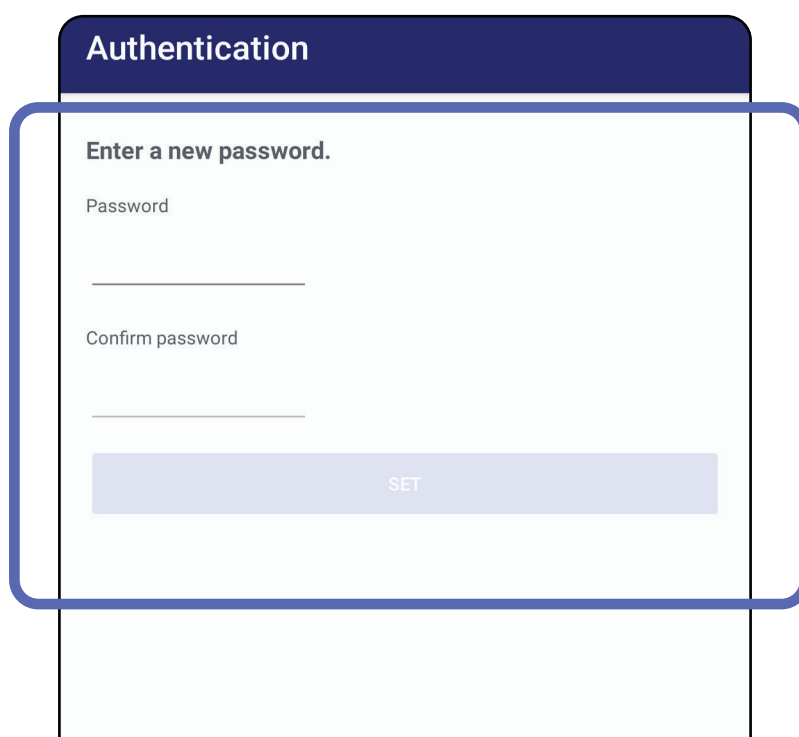

Ir a la lista *Uso de las funciones de la aplicación*

Restablecer la contraseña (Android)

Se aplica a: modo formación

1. Para restablecer la contraseña en la pantalla Authentication (Autenticación), toque **Reset** (Restablecer).
2. Introduzca una nueva contraseña dos veces.
3. Toque **Reset** (Restablecer) para confirmar el restablecimiento de la contraseña. Esta acción no se puede deshacer.

NOTA Al restablecer la contraseña se eliminan todos los exámenes existentes de la aplicación.

Authentication

Please enter a new password.

WARNING: This will delete all existing exams!

Password:

Confirm password:

CANCEL RESET

1 2 3 4 5 6 7 8 9 0
+ x ÷ = / _ < > []
q w e r t y u i o p
a s d f g h j k l
↑ _ ' " ; : < > ?
!@# , . English (US) Next

Ir a la lista *Uso de las funciones de la aplicación*

Iniciar sesión (Android)

Se aplica a: modo formación

1. Abra la aplicación.
2. Introduzca su contraseña en la pantalla Authentication (Autenticación).
3. Toque **Login** (Iniciar sesión).

Authentication

Enter your password.

Password

RESET LOG IN

Ir a la lista *Uso de las funciones de la aplicación*

Exámenes caducados (Android)

Se aplica a: modo formación

Cuando se abre la aplicación en el modo formación y existen exámenes caducados, estos deberán eliminarse para continuar utilizando la aplicación. Se mostrará una alerta si alguno de los exámenes ha caducado.

1. Toque OK (Aceptar) para confirmar la alerta.

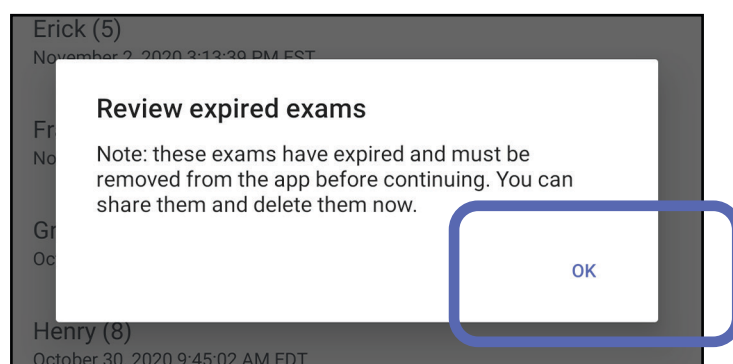

2. Revise la lista de exámenes caducados.

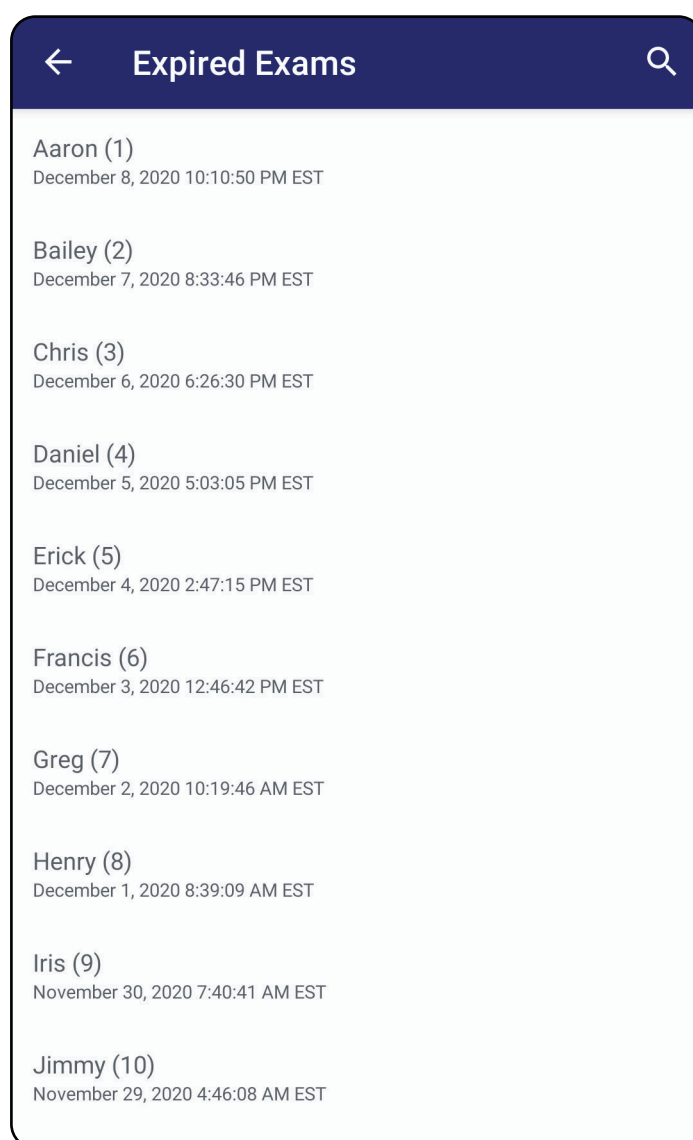

3. [Ver un examen caducado \(Android\)](#) donde puede compartir o eliminar el examen y compartir las imágenes de un examen o [Eliminar un examen caducado \(Android\)](#).

Ir a la lista *Uso de las funciones de la aplicación*

Ver un examen caducado (Android)

Se aplica a: modo formación

Toque uno de los exámenes caducados de la lista para verlo. El examen caducado solo permite la lectura y debe eliminarse antes de iniciar otro examen. Antes de eliminar el examen caducado puede:

- Tocar una imagen para [Ver una imagen de un examen caducado \(Android\)](#).
- Tocar  para [Compartir un examen \(Android\)](#).

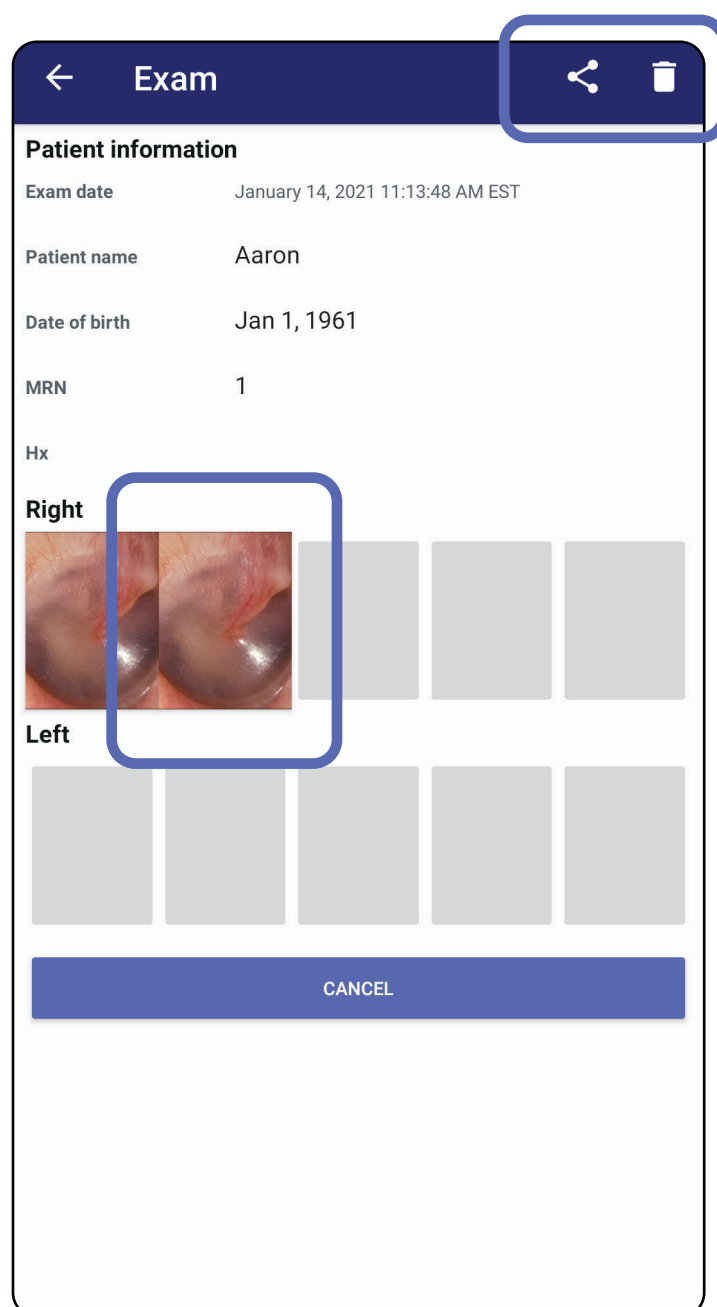

- Consulte [Eliminar un examen caducado \(Android\)](#).

Ir a la lista *Uso de las funciones de la aplicación*

Ver una imagen de un examen caducado (Android)

Se aplica a: modo formación

En la pantalla Expired Exam (Examen caducado), toque una imagen para abrirla.

- Toque  para [Aplicar un filtro, mover y eliminar imágenes \(Android\)](#) en un examen caducado.
- Toque  para [Compartir una imagen \(Android\)](#) de un examen caducado.

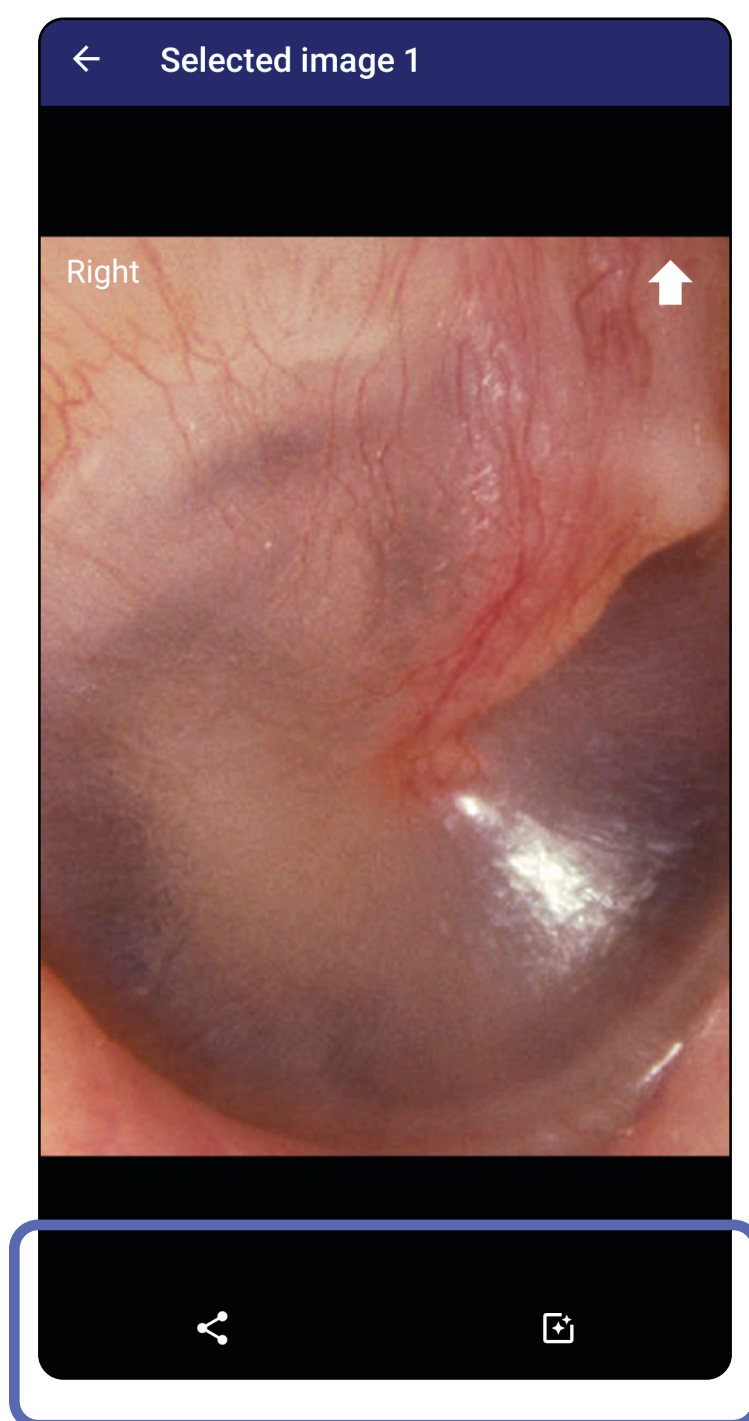

Ir a la lista *Uso de las funciones de la aplicación*

Eliminar un examen caducado (Android)

Se aplica a: modo formación

Para eliminar todos los exámenes caducados:

1. Pulse ←.

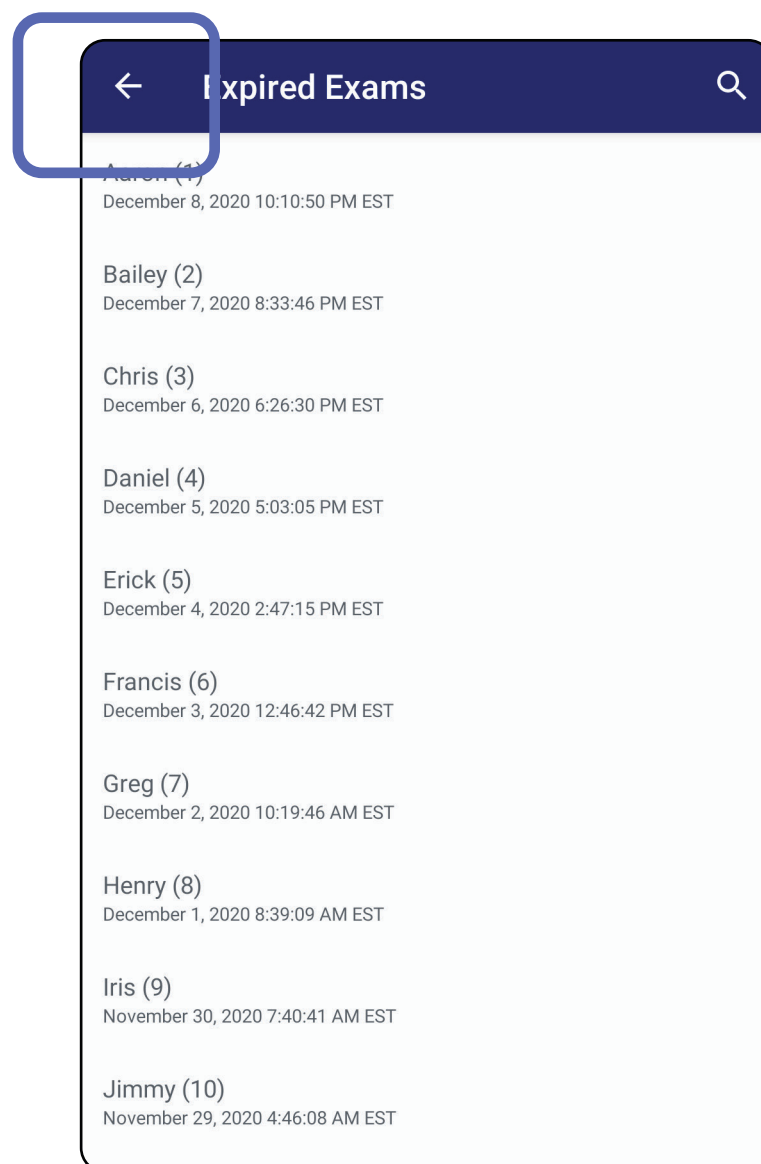

2. Toque **OK** (Aceptar) para confirmar en el cuadro de diálogo emergente.

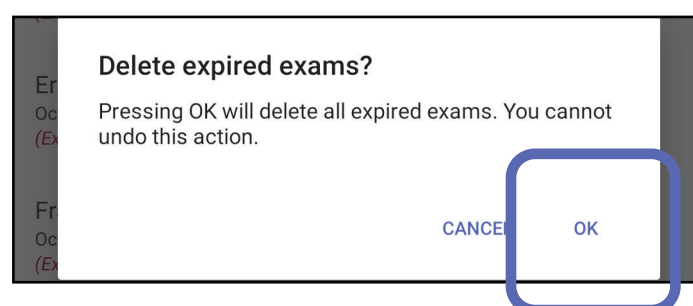

Ir a la lista *Uso de las funciones de la aplicación*

Hay 2 opciones para eliminar un examen caducado.

Opción 1: Deslizar para eliminar

Deslice hacia la izquierda o hacia la derecha sobre el nombre del examen caducado.

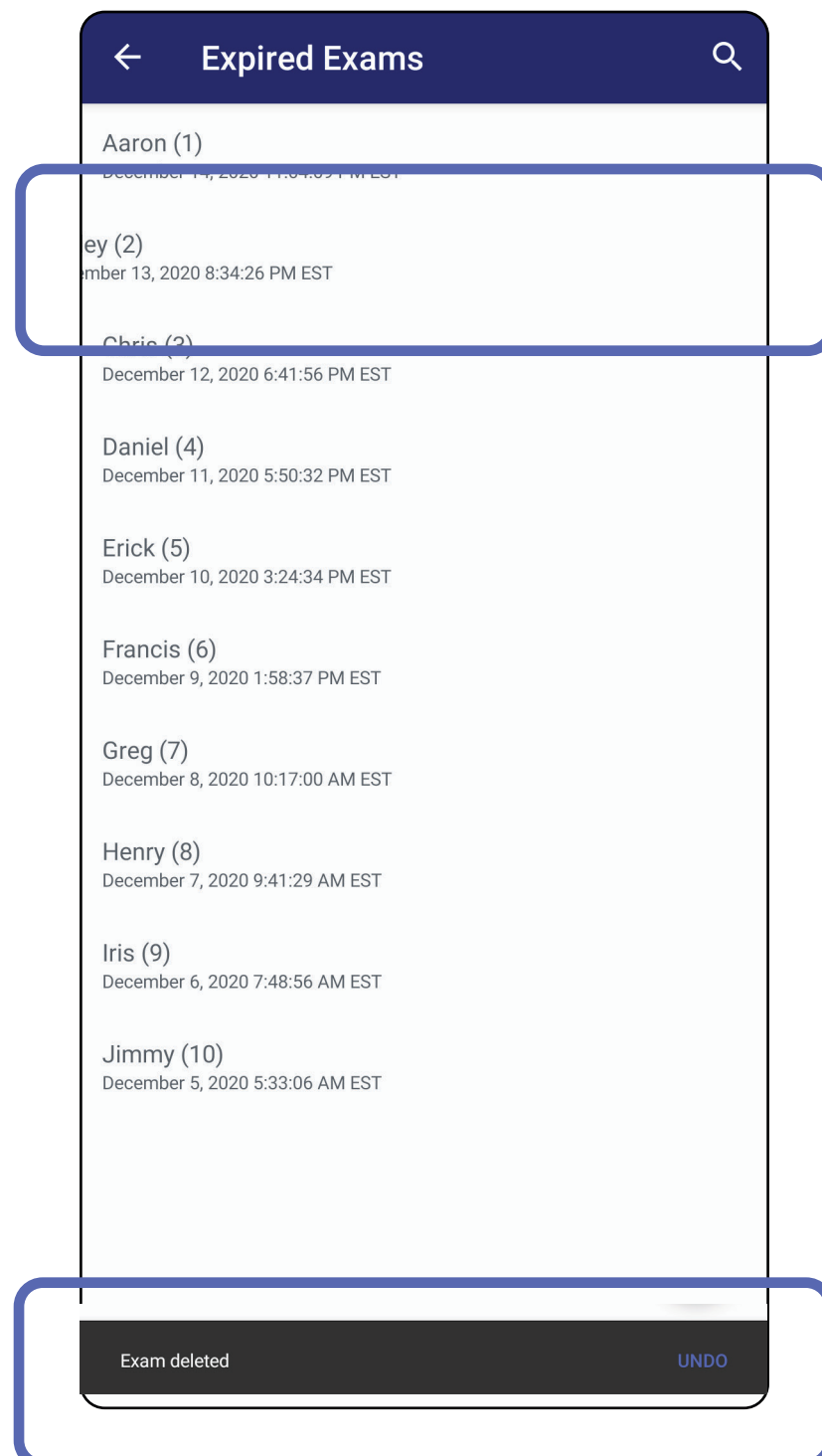

Toque **UNDO** (Deshacer) en 15 segundos en el diálogo emergente para deshacer la eliminación.

Ir a la lista *Uso de las funciones de la aplicación*

Opción 2: Seleccione el examen caducado y pulse  .

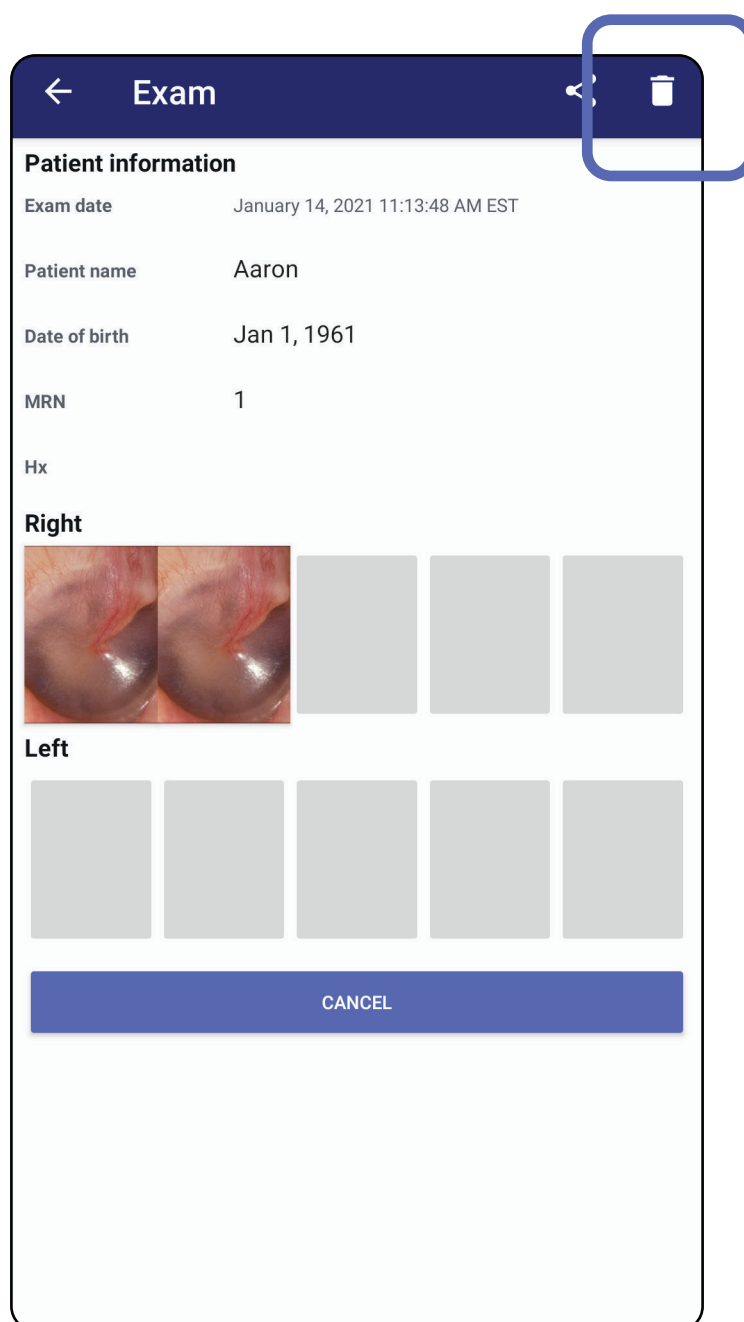

Ir a la lista *Uso de las funciones de la aplicación*

Exámenes que caducan pronto (Android)

Se aplica a: modo formación

Cuando los exámenes caducan pronto, aparece el cuadro de diálogo “Exams expiring soon” (Exámenes que caducan pronto).

Toque **OK** (Aceptar) para revisar los exámenes que vayan a caducar.

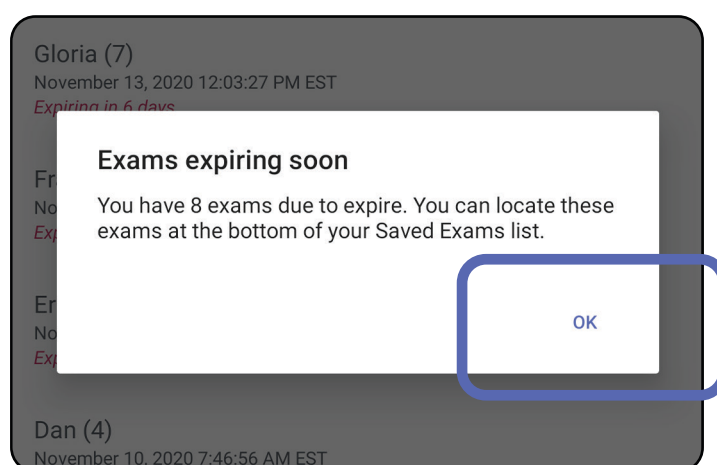

Ver exámenes que caducan pronto (Android)

Se aplica a: modo formación

No es necesario realizar ninguna acción hasta que caduque un examen.

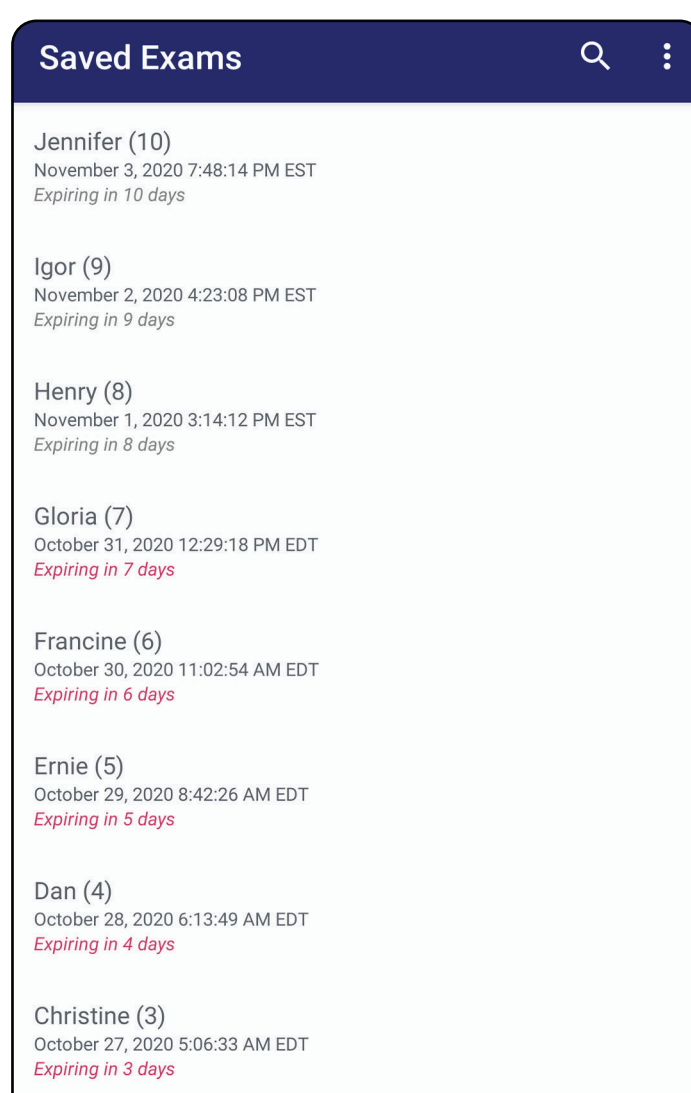

Ir a la lista *Uso de las funciones de la aplicación*

Añadir un examen (Android)

Se aplica a: modo formación

1. Toque + para añadir un nuevo examen.
2. Consulte [Capturar imágenes \(Android\)](#).

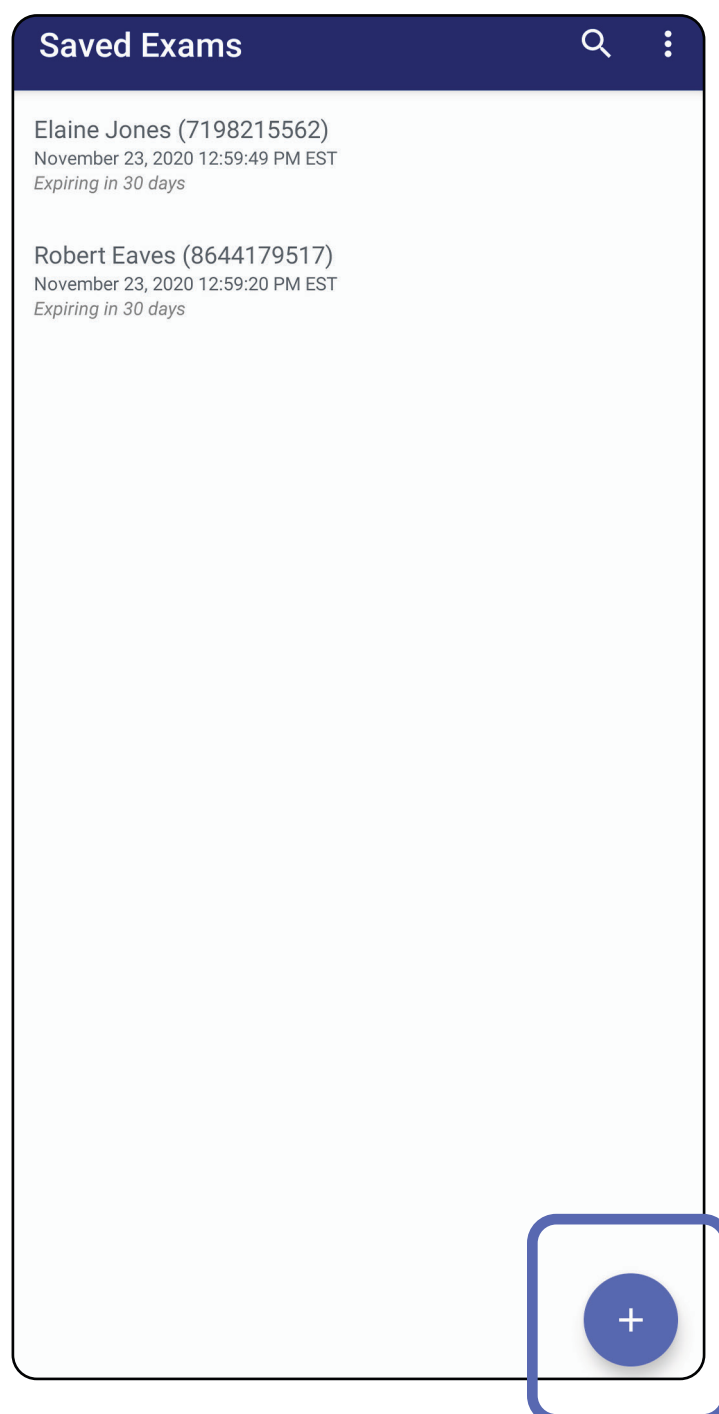

Ir a la lista *Uso de las funciones de la aplicación*

Capturar imágenes (Android)

Se aplica a: modo formación, modo clínico

1. Coloque el dispositivo delante del lado seleccionado. Consulte los vídeos y otros materiales de formación en hillrom.com para realizar un examen.
2. Toque **Add image** (Añadir imagen) para capturar imágenes del lado derecho o izquierdo.

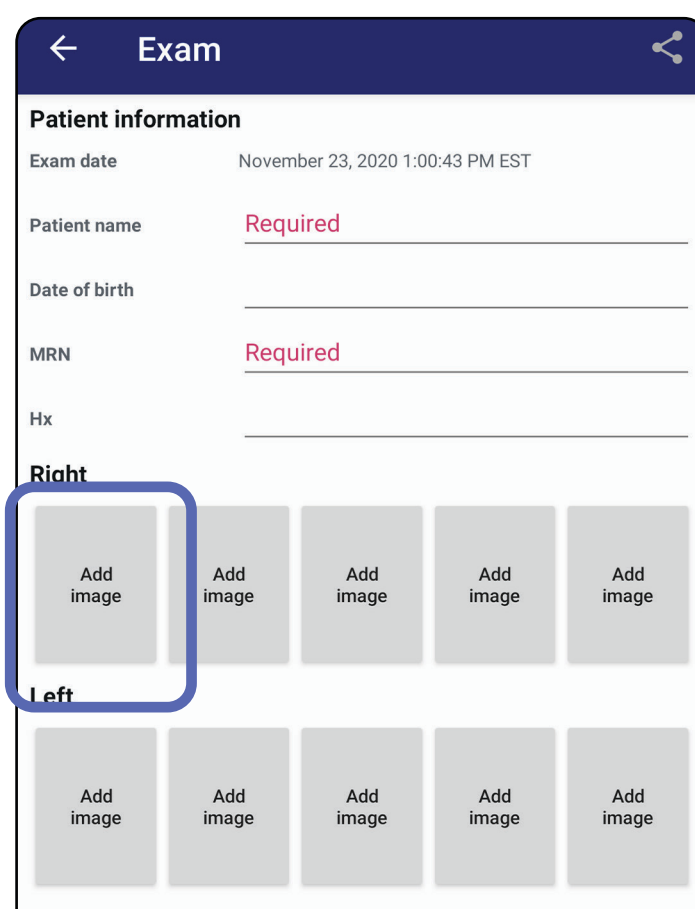

Ir a la lista *Uso de las funciones de la aplicación*

3. Cuando haya una grabación anterior del mismo lado, seleccione una opción del menú emergente para iniciar una grabación nueva **New recording** (Grabación nueva) o para guardar imágenes de una grabación anterior **Previous recording** (Grabación anterior). Consulte [Seleccionar imágenes \(Android\)](#).

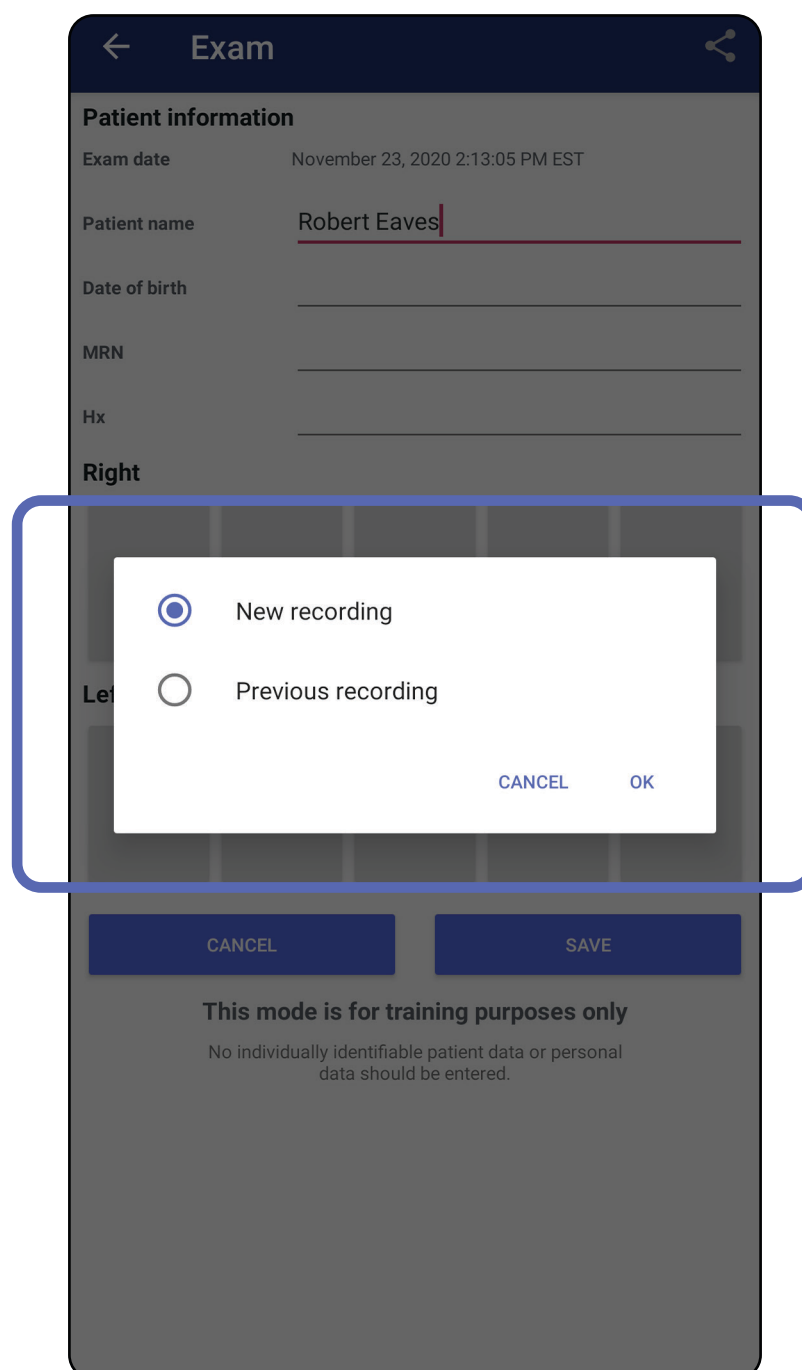

Cuando no haya ninguna grabación anterior en el mismo lado, la grabación se iniciará y se detendrá automáticamente. Consulte [Selección de imágenes \(Android\)](#).

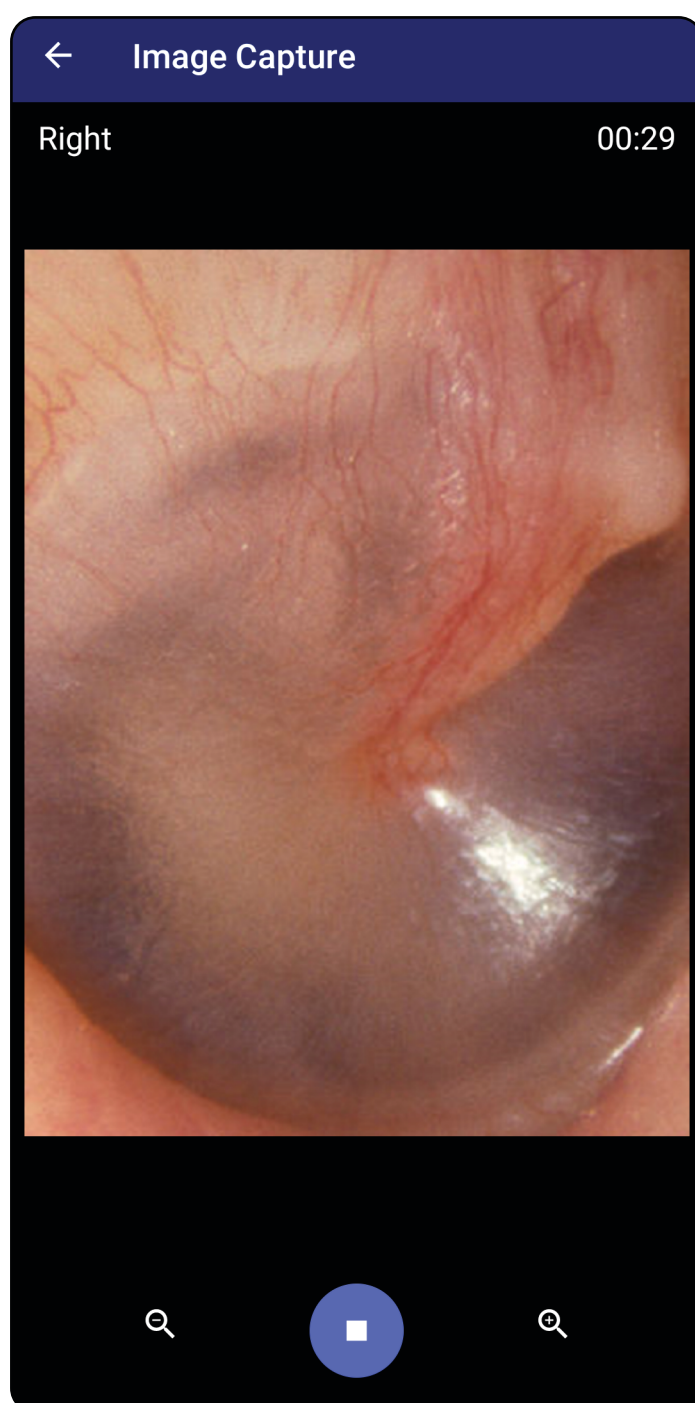

Ir a la lista *Uso de las funciones de la aplicación*

Seleccionar imágenes (Android)

Se aplica a: modo formación, modo clínico

1. Seleccione las imágenes que desea conservar utilizando los controles del reproductor de vídeo situados en la parte inferior. Utilice el control deslizante para localizar la imagen que desea conservar. Utilice los controles de retroceso, reproducción/pausa y avance para mover la selección fotograma a fotograma.
2. Toque **+** cuando desee guardar una imagen.
3. Pulse **✓** en la esquina superior derecha.

NOTA Se puede guardar un máximo de 5 imágenes por cada lado en un examen.

NOTA La flecha de la esquina superior derecha de la imagen indica la dirección hacia arriba de la imagen capturada.

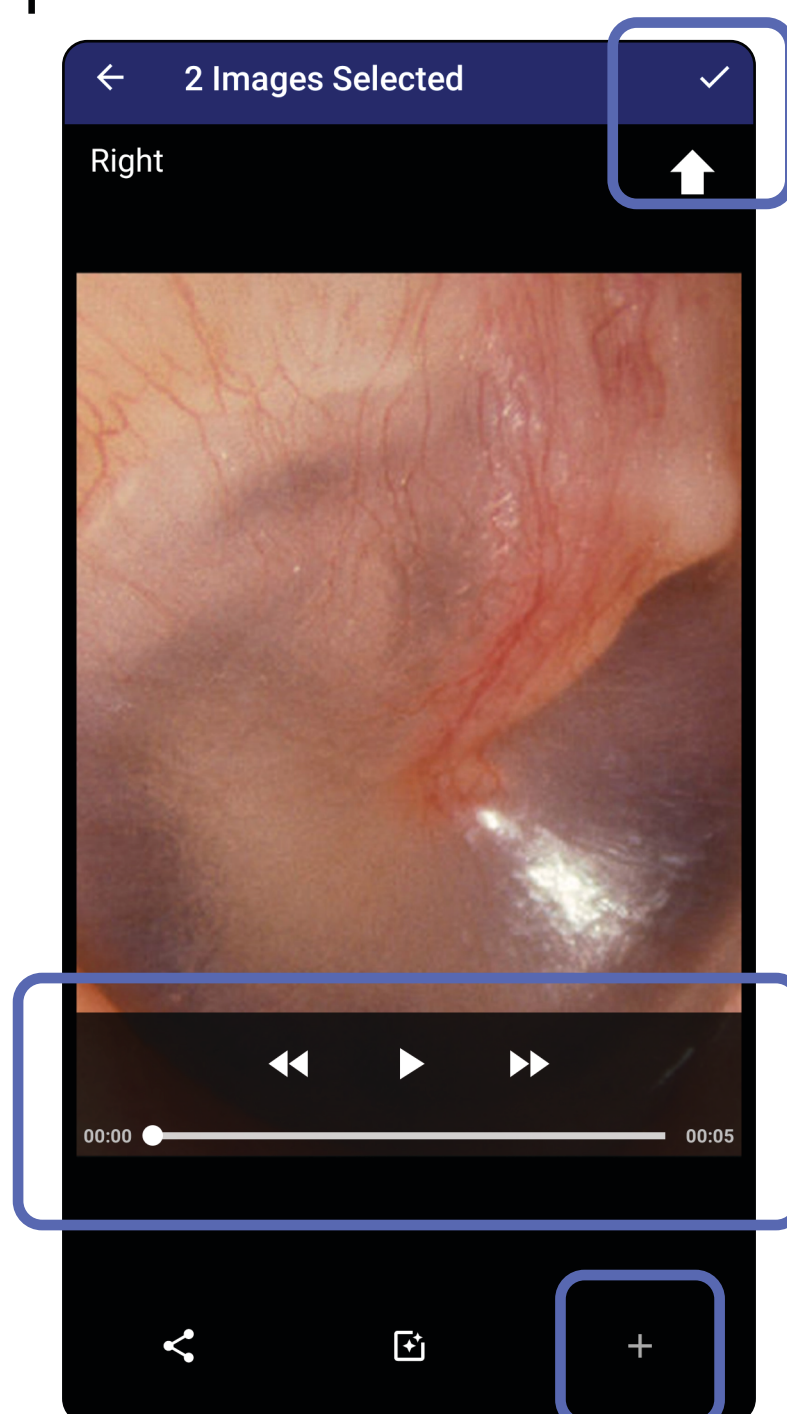

Ir a la lista *Uso de las funciones de la aplicación*

Visualizar la imagen seleccionada (Android)

Se aplica a: modo formación, modo clínico

1. En la pantalla Exam (Examen), toque una imagen.
2. En la pantalla Selected image (Imagen seleccionada), deslice el dedo hacia la izquierda o hacia la derecha para desplazarse por todas las imágenes de ambos lados.

NOTA La flecha de la esquina superior derecha de la imagen indica la dirección hacia arriba de la imagen capturada.

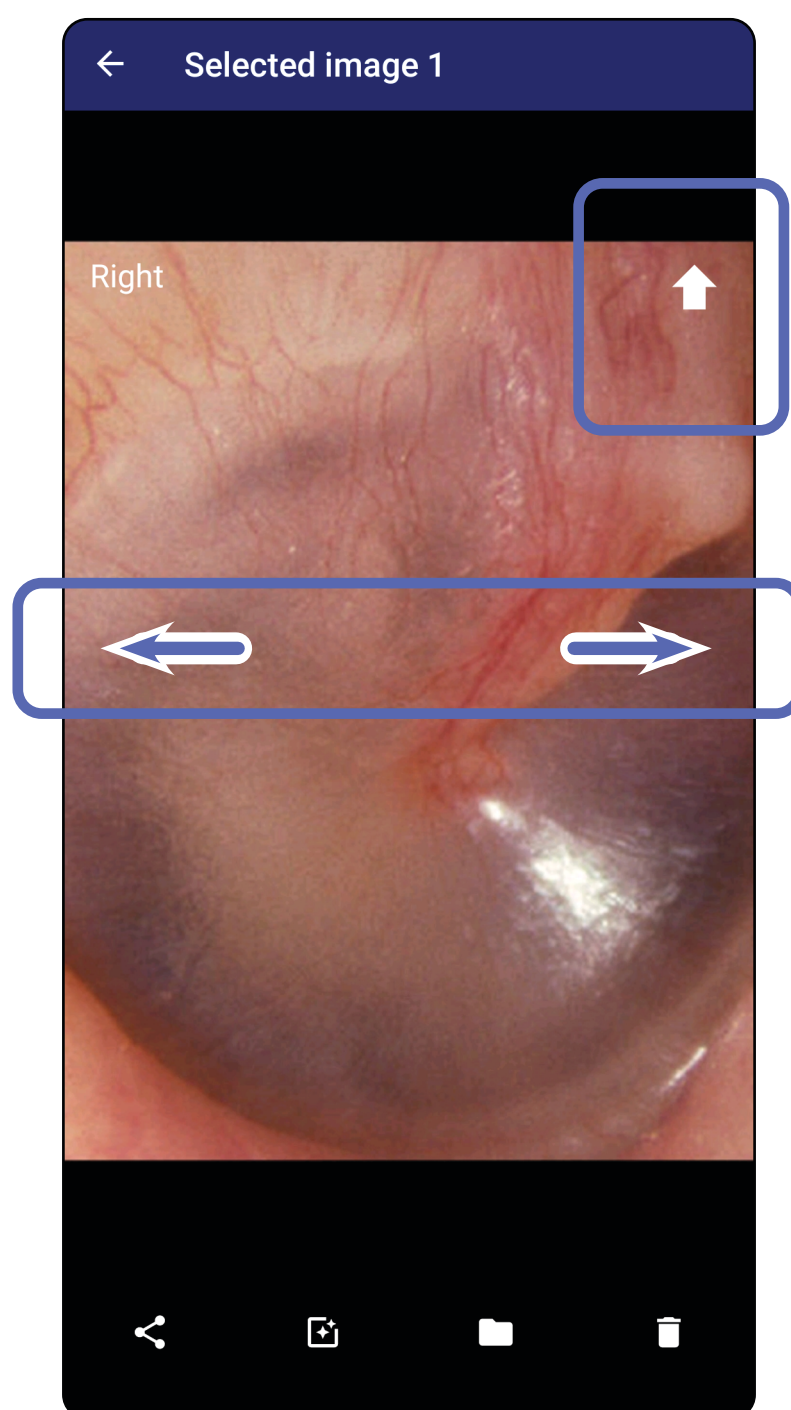

Ir a la lista *Uso de las funciones de la aplicación*

Aplicar un filtro, mover y eliminar imágenes (Android)

Se aplica a: modo formación, modo clínico

En la pantalla Exam (Examen), toque una imagen para abrirla.

- Toque  para aplicar un filtro. Los filtros solo se aplican a la imagen actual y cuando esta se comparte. Se almacenan las imágenes originales sin filtrar.
- Toque  y, a continuación, toque OK (Aceptar) en el menú emergente para mover la imagen al otro lado (*no disponible en exámenes caducados*). Esta función resulta de utilidad si seleccionó el lado incorrecto al iniciar la captura de imagen.
- Toque  para eliminar la imagen y, a continuación, confirme la eliminación (*no disponible en exámenes caducados*).

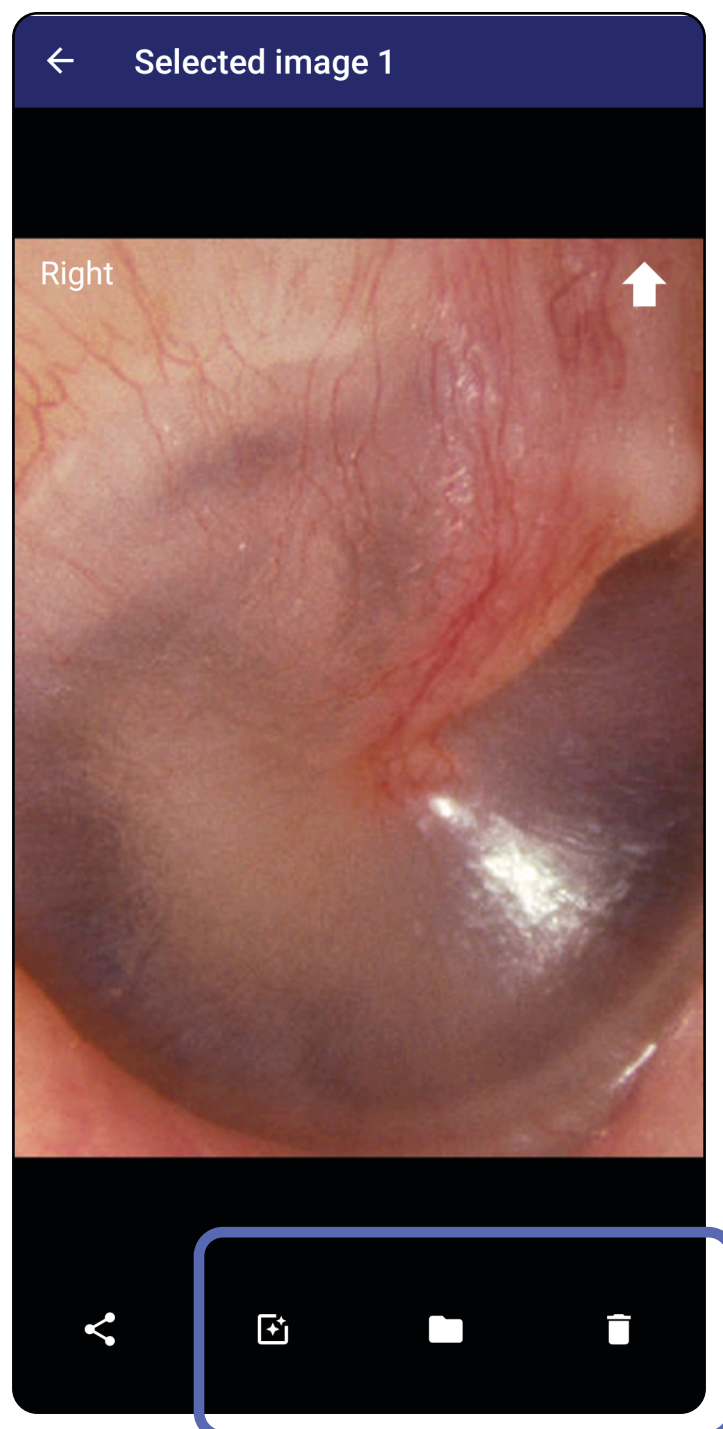

Ir a la lista *Uso de las funciones de la aplicación*

Guardar un examen (Android)

Se aplica a: modo formación

1. Añada los detalles del paciente.
2. Pulse **Save** (Guardar).

NOTA No es necesario que haya imágenes para guardar un examen. Los detalles del paciente se pueden añadir antes o después de seleccionar las imágenes.

NOTA Los exámenes solamente se pueden guardar después de haber introducido los detalles obligatorios.

Ir a la lista *Uso de las funciones de la aplicación*

Actualizar un examen guardado (Android)

Se aplica a: modo formación

1. Para editar el examen, toque el nombre del examen que desee para abrirlo.

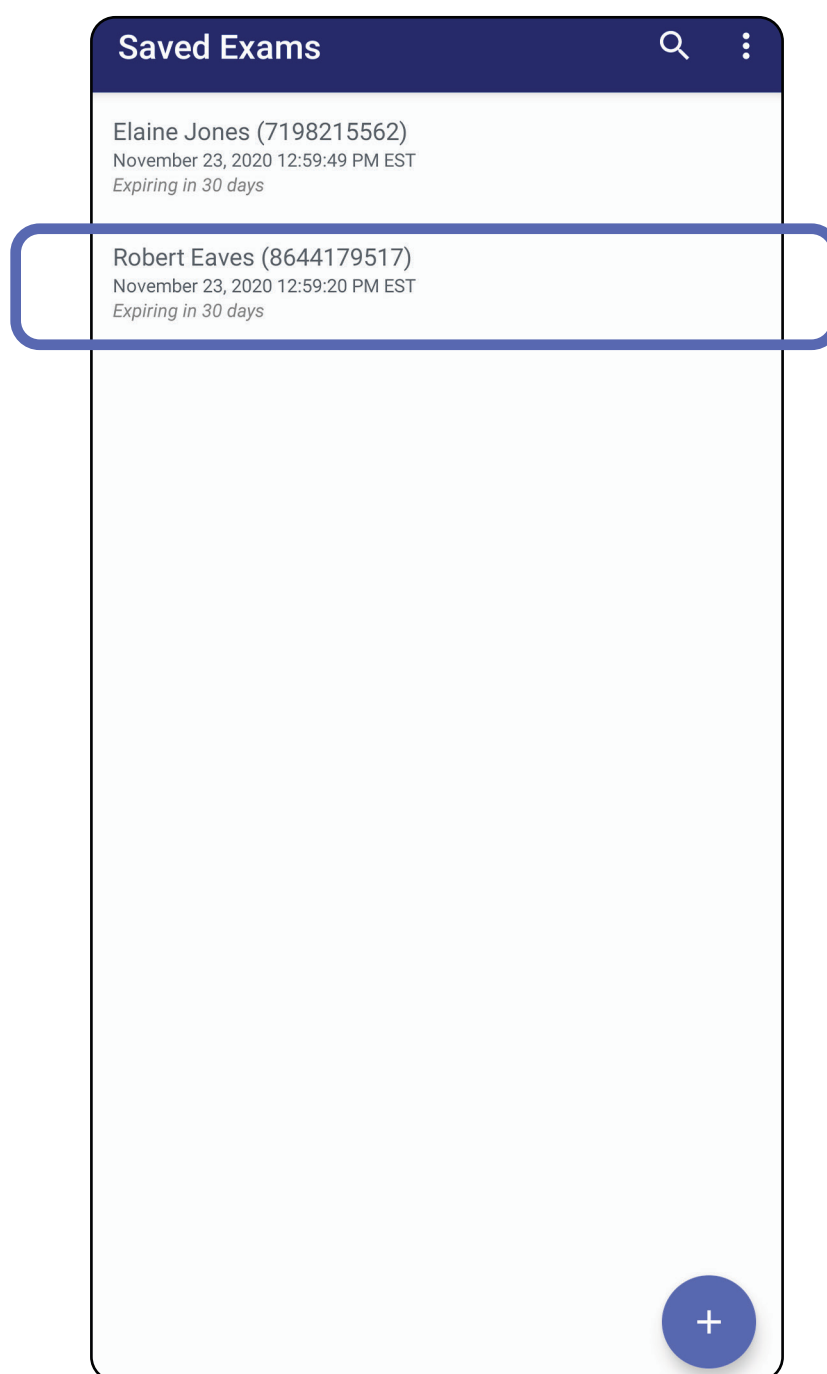

2. En la pantalla Exam (Examen), toque el campo que desea actualizar.

Ir a la lista *Uso de las funciones de la aplicación*

3. Introduzca la información del paciente.
 - a. Utilice el teclado emergente o el teclado numérico para rellenar los campos Patient name (Nombre del paciente) o MRN (número de la historia clínica).
 - b. Utilice el calendario emergente para seleccionar una fecha de nacimiento.

NOTA El estilo del calendario variará en función de la versión de Android.

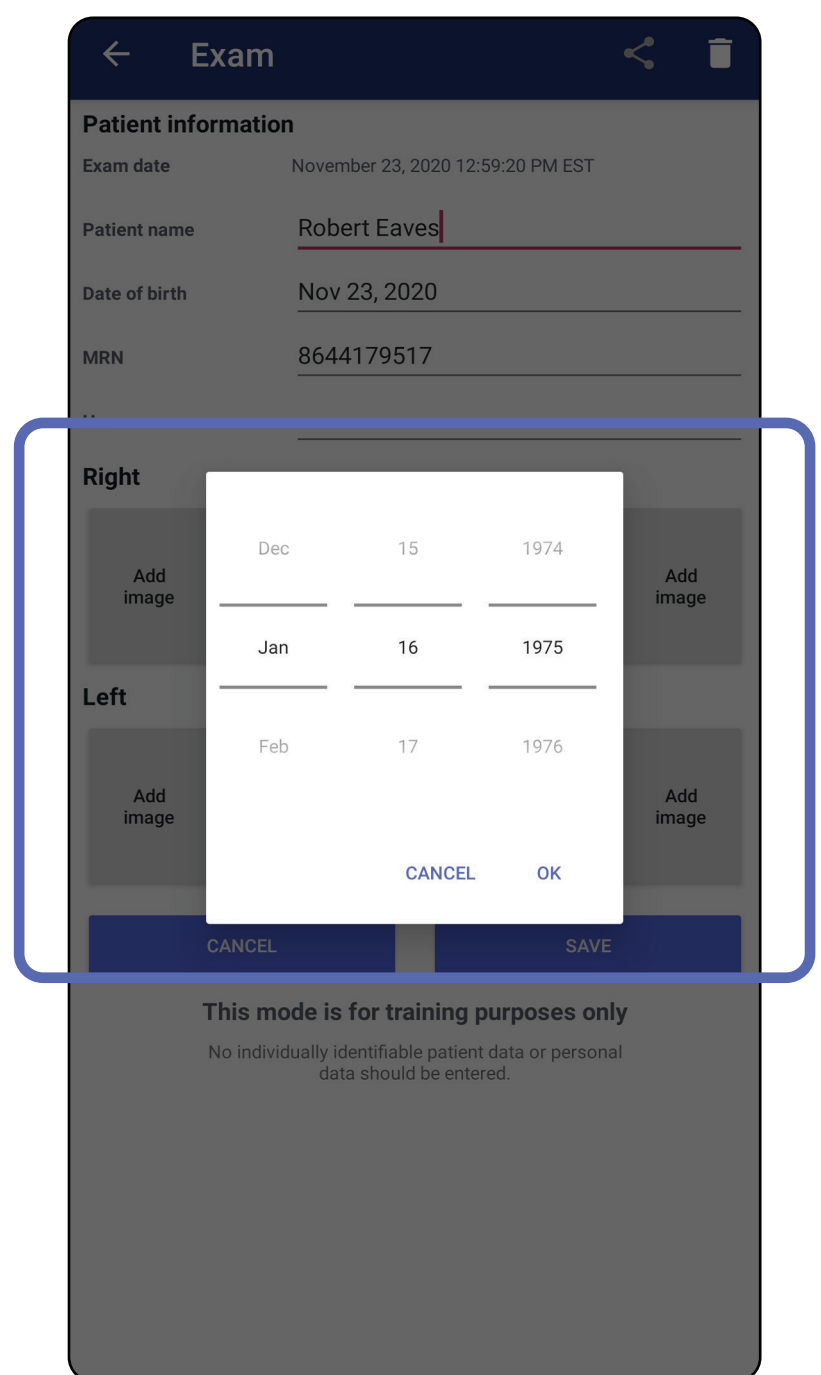
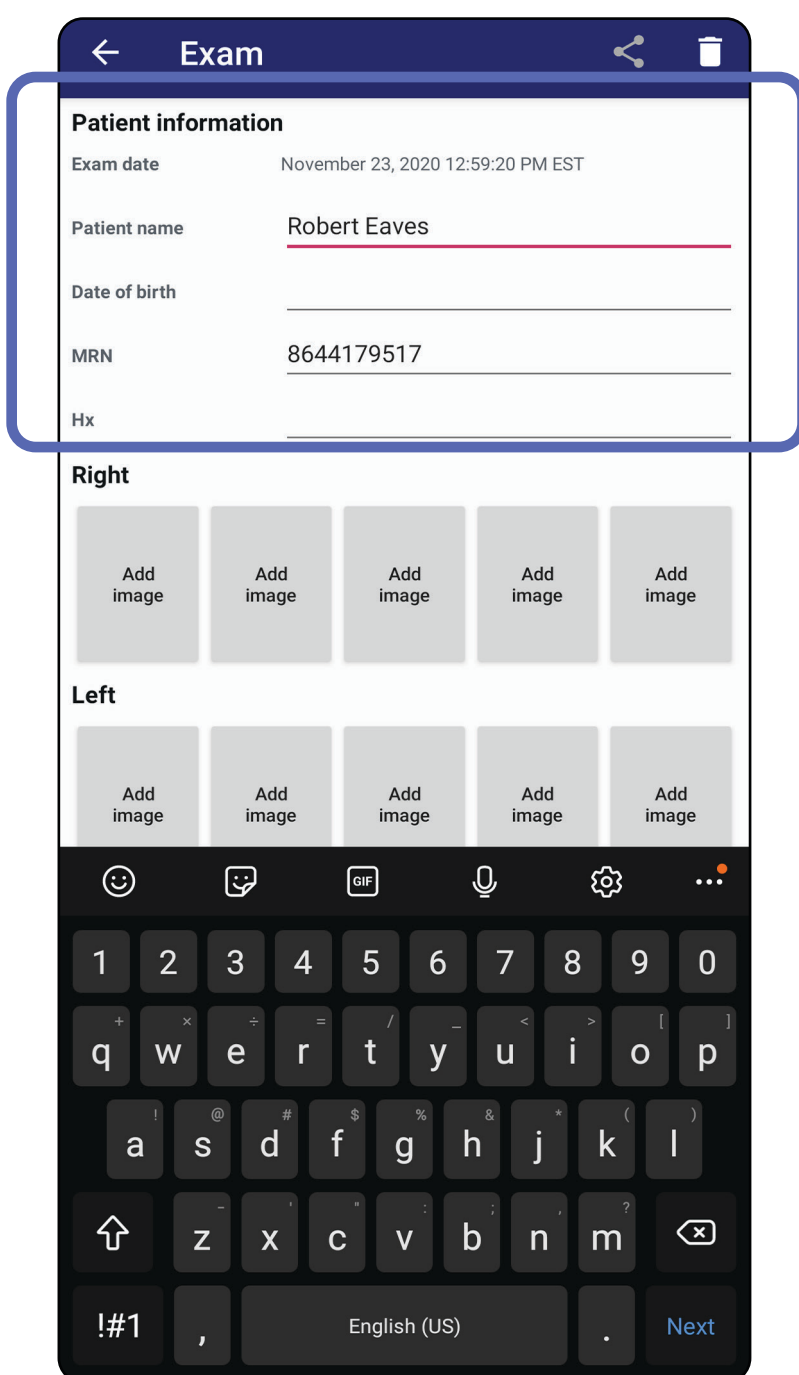

4. Añada o elimine imágenes. Consulte [Capturar imágenes \(Android\)](#) y [Aplicar un filtro, mover y eliminar imágenes \(Android\)](#).
5. Toque **Save** (Guardar).

NOTA Solo está disponible la opción de guardar cuando se han realizado cambios y se han completado los datos obligatorios del paciente.

Ir a la lista *Uso de las funciones de la aplicación*

Compartir un examen (Android)

Se aplica a: modo formación, modo clínico

1. En la pantalla Exam (Examen), toque .
2. Seleccione el método de compartir en el menú emergente.

NOTA El icono para compartir solo está disponible cuando hay al menos una imagen y se han completado los detalles del paciente obligatorios en el examen.

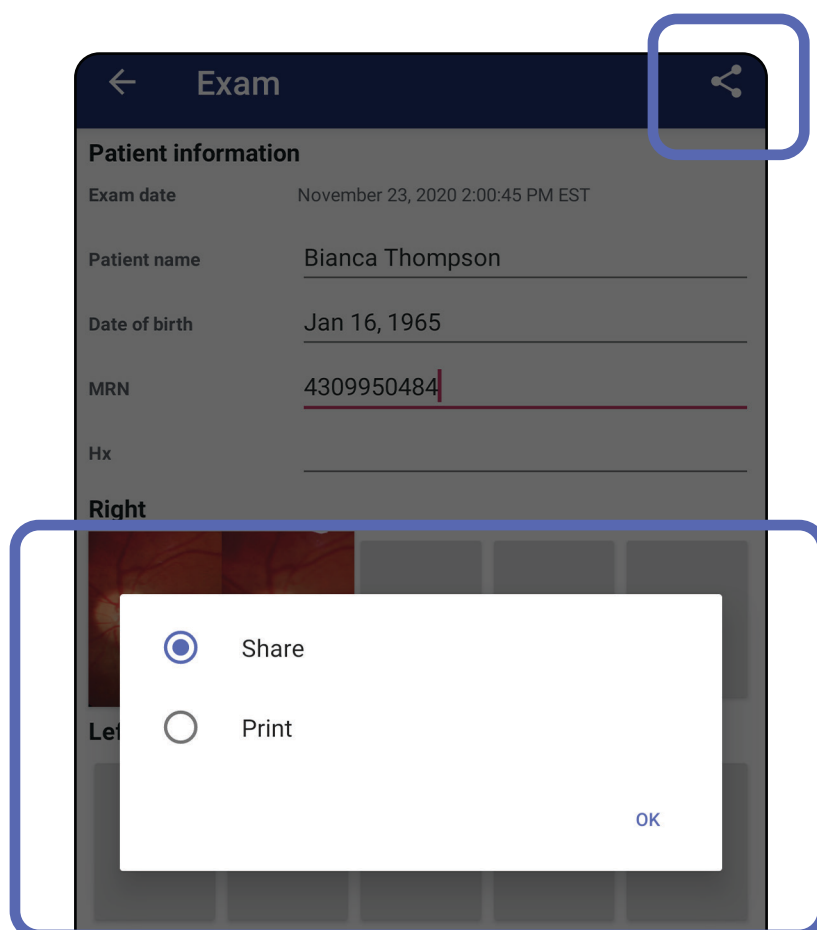

3. Siga las indicaciones para compartir.

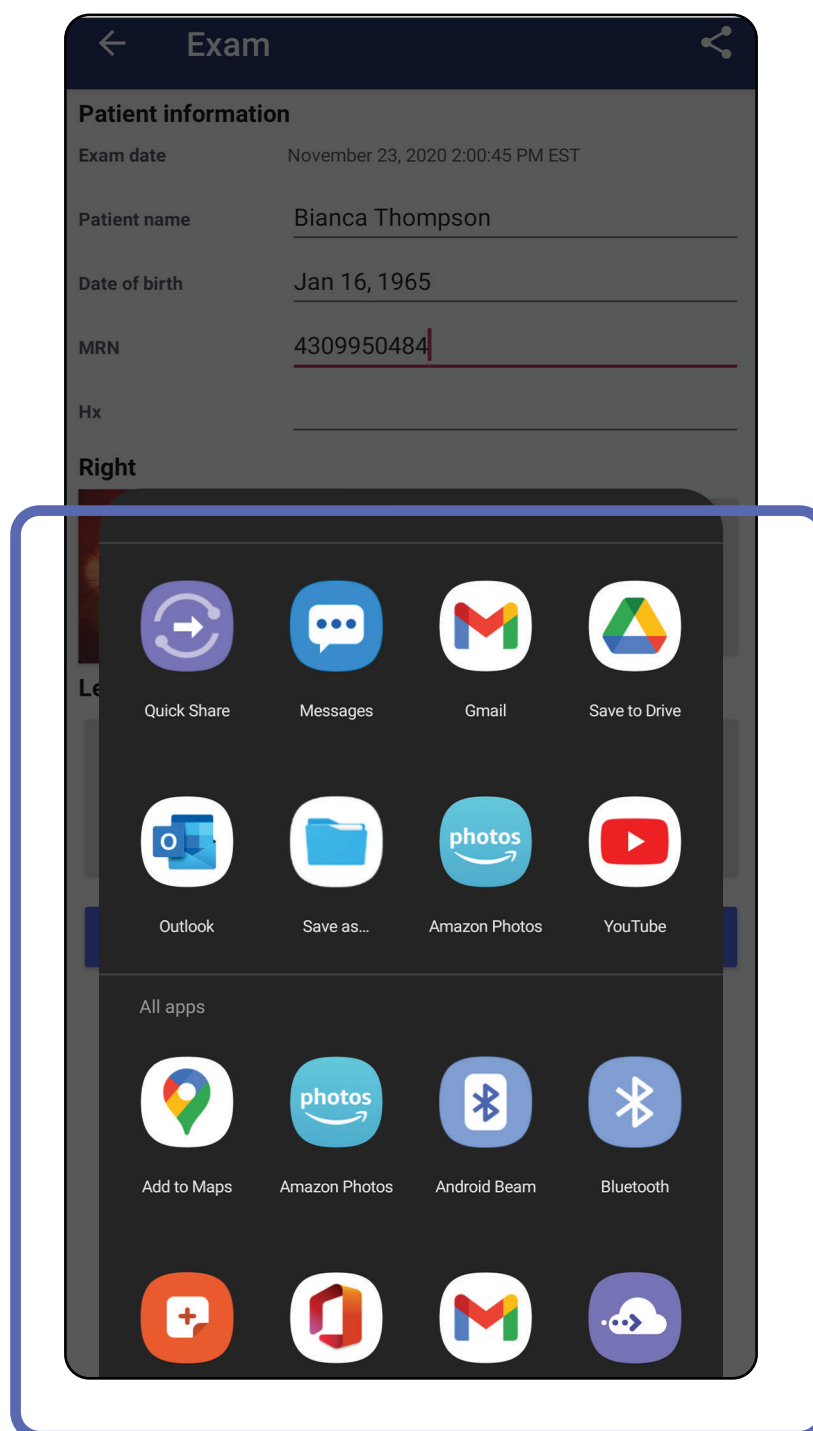

NOTA Consulte [Datos y seguridad del dispositivo y del paciente.](#)

NOTA Las imágenes compartidas de la aplicación iExaminer pueden tener información incrustada. Algunas aplicaciones de visualización de fotografías no admiten información incrustada. Si el destinatario no puede ver la fotografía, debe comprobar que la aplicación de visualización de fotografías admite la visualización de imágenes con información incrustada o seleccionar otra aplicación de visualización de fotografías.

Ir a la lista *Uso de las funciones de la aplicación*

Compartir una imagen (Android)

Se aplica a: modo formación, modo clínico

1. En la pantalla Exam (Examen), toque la imagen que desee.
2. Pulse .

NOTA La opción de compartir está disponible cuando se han completado los detalles del paciente obligatorios en el examen.

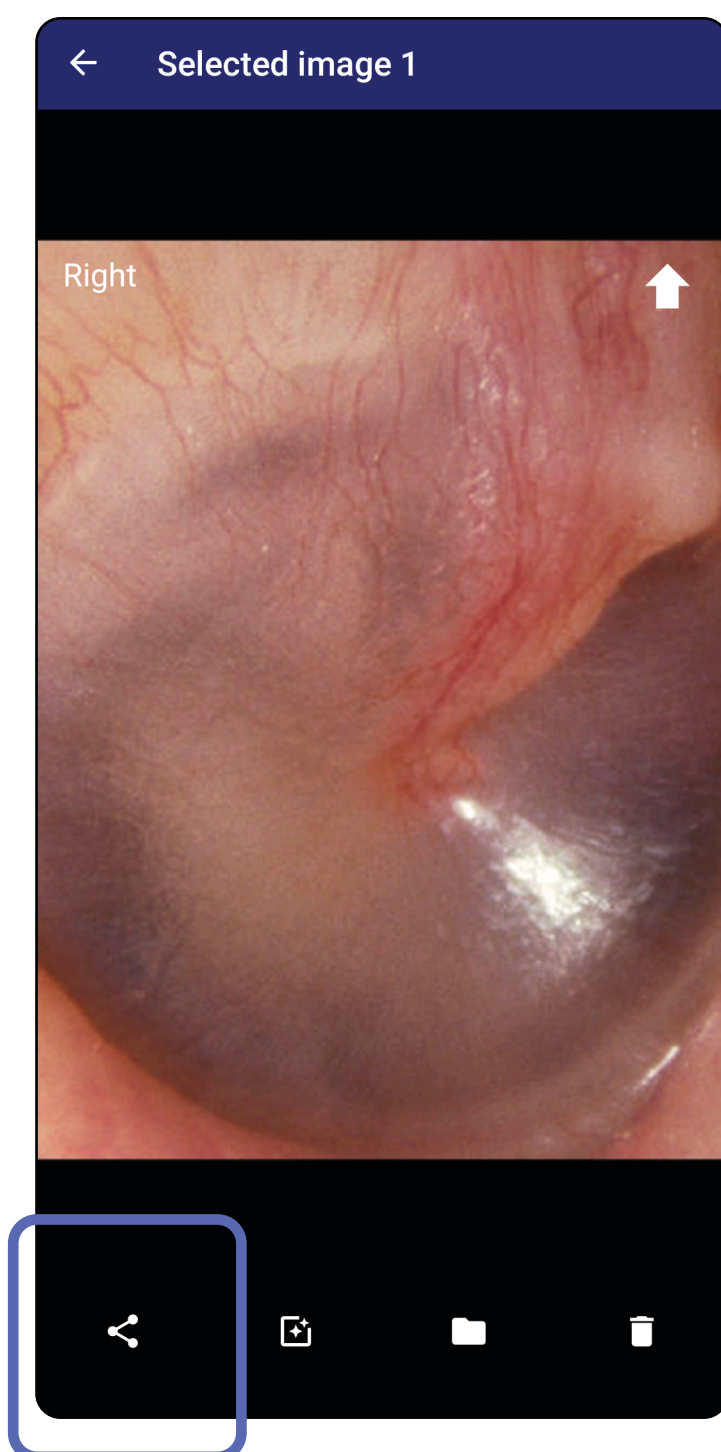

Ir a la lista *Uso de las funciones de la aplicación*

3. Seleccione el método de compartir en el menú emergente.

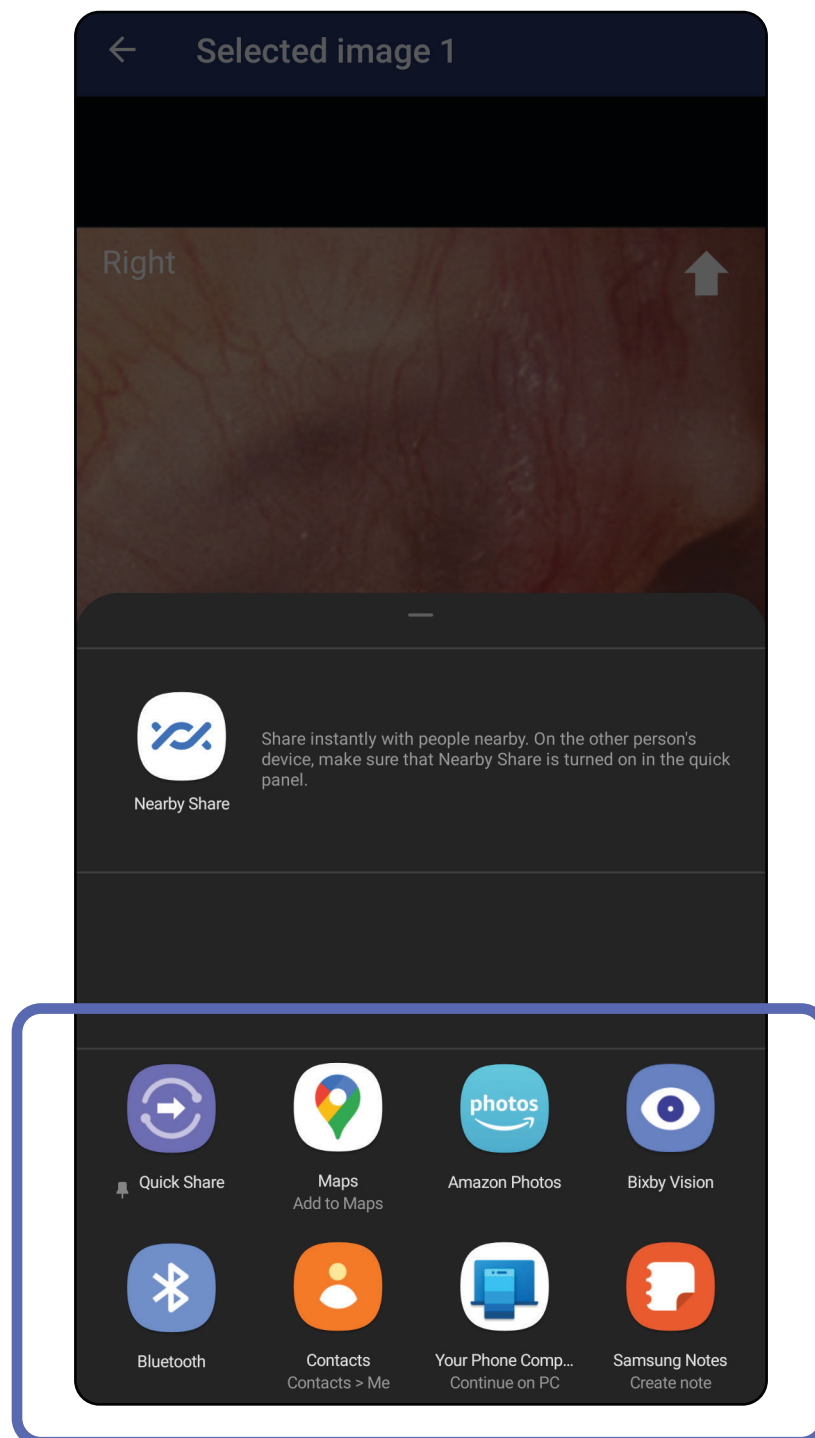

4. Siga las indicaciones para compartir.

NOTA Consulte [Datos y seguridad del dispositivo y del paciente](#).

NOTA Las imágenes compartidas de la aplicación iExaminer pueden tener información incrustada. Algunas aplicaciones de visualización de fotografías no admiten información incrustada. Si el destinatario no puede ver la fotografía, debe comprobar que la aplicación de visualización de fotografías admite la visualización de imágenes con información incrustada o seleccionar otra aplicación de visualización de fotografías.

Ir a la lista *Uso de las funciones de la aplicación*

Eliminar un examen (Android)

Se aplica a: modo formación

Deslice el dedo hacia la izquierda o hacia la derecha sobre el nombre del examen caducado.

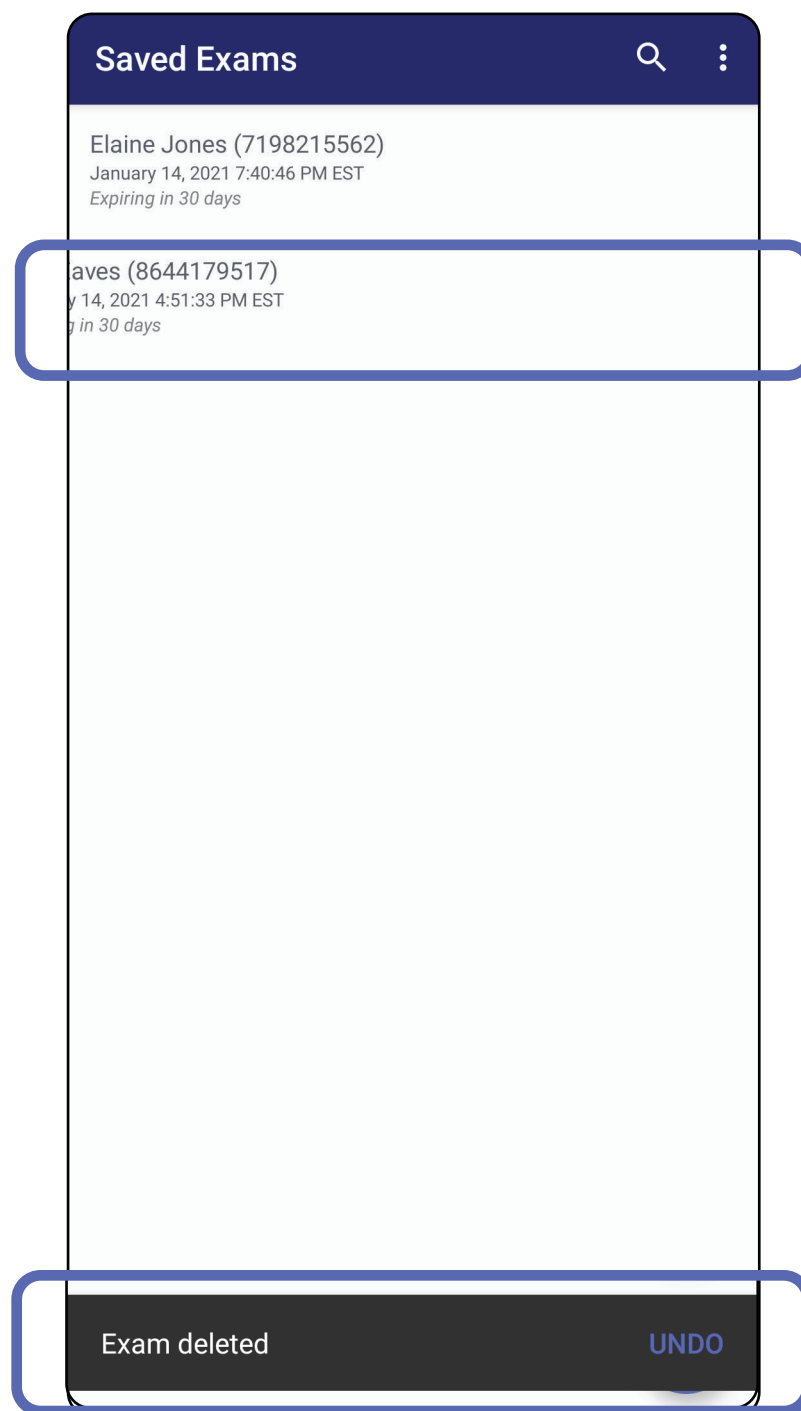

Toque **UNDO** (Deshacer) en 15 segundos en el diálogo emergente para deshacer la eliminación.

Ir a la lista *Uso de las funciones de la aplicación*

Descartar un examen (Android)

Se aplica a: modo clínico

1. Para descartar el examen, toque **New** (Nuevo).

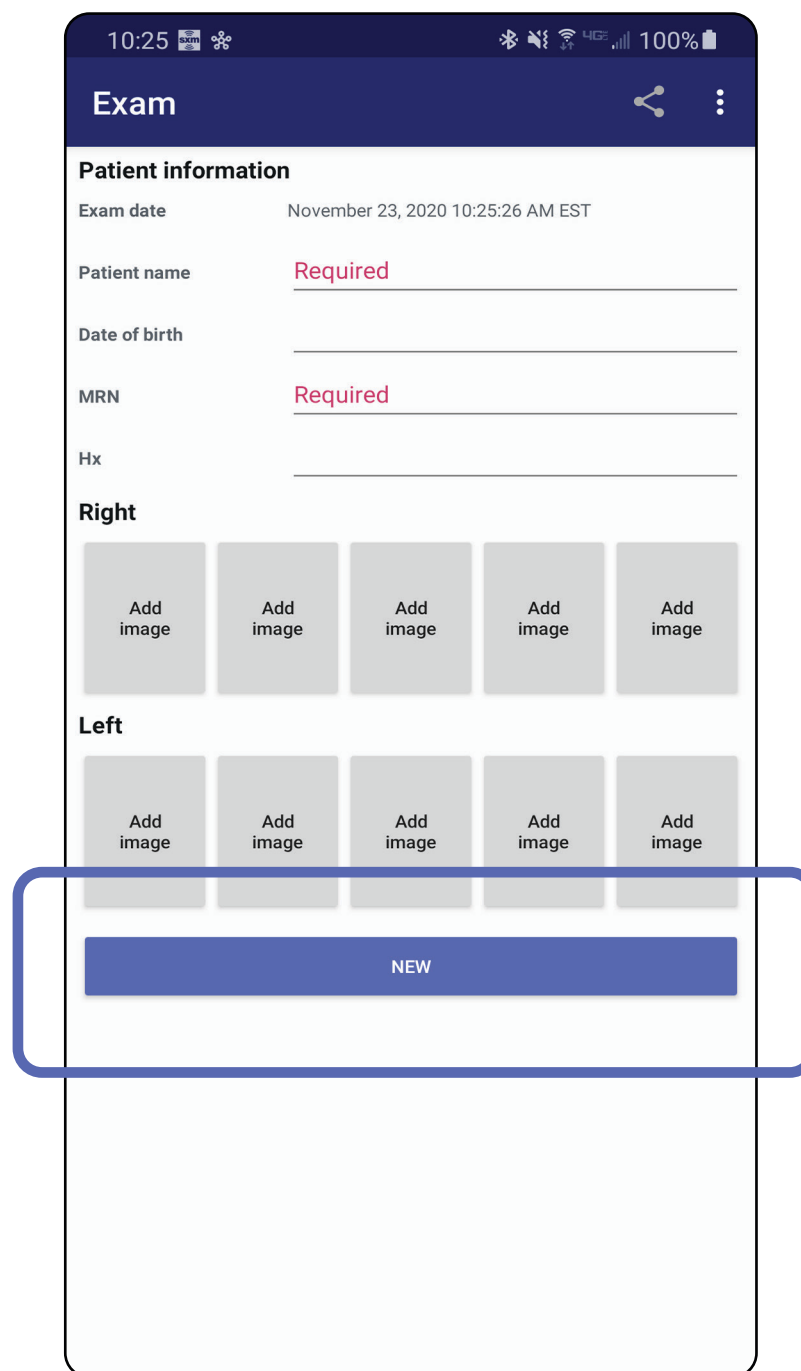

2. Toque **OK** (Aceptar) para descartar los cambios e iniciar un nuevo examen.

Ir a la lista *Uso de las funciones de la aplicación*

Limpieza

Estas instrucciones de limpieza son para SmartBracket y SmartClip. Consulte las instrucciones de uso correspondientes para reutilizar los dispositivos de Welch Allyn.

 **PRECAUCIÓN** No esterilice ni sumerja en ninguna solución el SmartBracket ni el SmartClip.

Aparte de la limpieza del producto, no se requiere ningún mantenimiento preventivo.

Productos químicos de limpieza aprobados:

- Alcohol isopropílico al 70 % (por ejemplo, toallitas con alcohol CiDehol® 70)
 - Metrex™ CaviWipes®
 - PDI Super-Sani-Cloth®
 - PDI-Sani-Cloth Plus®
1. Retire el SmartBracket del cabezal y el SmartClip antes de limpiarlos. Deje el SmartClip conectado a la funda.
 2. Utilice productos químicos de limpieza aprobados (consulte más arriba) para limpiar el SmartBracket y el SmartClip y eliminar toda la suciedad visible e invisible. Frecuencia: Limpie según sea necesario.
 3. Deje que la solución de limpieza se seque.

Eliminación segura

SmartBracket y SmartClip deben eliminarse de acuerdo con los siguientes pasos:

1. Siga las instrucciones de limpieza de acuerdo con las instrucciones de esta sección del manual de usuario.
2. Como preparación, separe el material para el proceso de reciclaje.
 - Los componentes se deben desmontar y reciclar según el tipo de material.
 - o El plástico ha de desecharse como residuo plástico.
 - o El metal ha de desecharse como residuo metálico.
 - Incluye tornillos y fijaciones.

Consulte las instrucciones de uso correspondientes de los cabezales para saber cómo desecharlos.

Siga las instrucciones del fabricante para desechar el smartphone y la funda. Elimine todos los datos existentes relacionados con los pacientes, el hospital, la clínica o el médico para preservar la confidencialidad. La copia de seguridad de los datos se puede realizar antes de su eliminación.

Los usuarios deben cumplir todas las leyes y las normativas federales, estatales, regionales o locales relativas a la eliminación segura de los productos sanitarios y los accesorios médicos. En caso de duda, el usuario del dispositivo debe, en primer lugar, ponerse en contacto con el servicio técnico de Hillrom para que le orienten sobre los protocolos de eliminación segura.

Compatibilidad electromagnética (EMC)

Si desea información sobre compatibilidad electromagnética (EMC), consulte la página web de Hillrom: hillrom.com.

Almacenamiento y transporte

Consulte las instrucciones de uso correspondientes del dispositivo de Welch Allyn.

Accesorios

Consulte las instrucciones de uso correspondientes del dispositivo de Welch Allyn para los accesorios y las partes aplicadas.

Dispositivos compatibles

Consulte las instrucciones de uso correspondientes del dispositivo de Welch Allyn.

Garantía

Welch Allyn, Inc. garantiza que Welch Allyn iExaminer SmartBracket y SmartClip no presentan defectos de origen de mano de obra o material y que funcionan de acuerdo con las especificaciones del fabricante durante un periodo de un año a partir de la fecha de compra. Si este instrumento está defectuoso o no cumple las especificaciones del fabricante durante el periodo de garantía, Welch Allyn reparará o sustituirá el instrumento o componente sin coste alguno para el comprador. Esta garantía solo se aplica a los dispositivos Welch Allyn iExaminer SmartBracket y SmartClip comprados nuevos a Welch Allyn o a sus distribuidores o representantes autorizados. El comprador debe devolver el SmartBracket y SmartClip directamente a Welch Allyn o a un distribuidor o representante autorizado y asumir los gastos de envío.

Esta garantía no cubre las roturas ni los fallos debidos a la manipulación del instrumento, un mal uso, un uso negligente, los accidentes, las modificaciones o los envíos. Esta garantía quedará anulada si el instrumento no se utiliza de acuerdo con las recomendaciones del fabricante o si se repara.